



**Relatório Visita Institucional**  
**Residencial Terapêutico Pleno, Cruz Alta/RS**

Visita técnica realizada em 05/04/2023, ao paciente Igor Rafael Soares da Silva, DN 16/03/2004, 19 anos, internado no Residencial Terapêutico (RT) desde 06 de Dezembro de 2022, por diagnóstico de CID 10 F 70 e F 91.3.

Cabe contextualizar brevemente acontecimentos que fizeram com que Igor esteja em um Residencial Terapêutico.

Por falta de condições adequadas de sua família, em lhe prestar o cuidado e manejo necessários as suas condições patológicas, já na adolescência foi, por determinação judicial, encaminhado para um RT.

Esteve internado no município de Flores da Cunha/ RS, de onde saiu em 25/04/2022 após completar 18 anos. Na tentativa de reestabelecer o vínculo familiar e com o desejo da mãe, Sra. Lorejane Soares, de ter novamente o filho em casa, quando saiu do RT foi encaminhado de volta para a casa materna.

Organizado seu Plano Terapêutico Singular, para acompanhamento no CAPS Infantil, passou a frequentar o serviço acompanhado pela mãe.

Nos primeiros dias, após a volta para casa, à adaptação foi boa, chegou até mesmo realizar pequenas atividades de trabalho, como auxiliar de pedreiro. Passada poucas semanas parou de fazer tratamento de forma regular e os desentendimentos com a mãe e o padrasto reiniciaram.

Ficou alguns dias na casa de seu pai, onde também teve conflitos; Voltou para a residência materna, de onde foi encaminhado para nova internação hospitalar, no mês de junho de 2022.

Encaminhado ao judiciário novo pedido de Residencial Terapêutico para Igor, com despacho favorável em 05/07/2022. Igor foi então encaminhado no dia 22/07/2022 para o RT Renascer, em Palmeira das Missões.

Em outubro Igor fugiu do RT. A partir desse episódio, e da manifestação do responsável pelo RT, de que não poderia mais ficar com ele, e seguindo questões legais, ele foi então encaminhado para o RT Pleno em Cruz Alta, no dia 20/10/2022.

A partir desses eventos a Sra. Luana, prima de Igor, manifestou desejo de ficar com a curatela do mesmo e fez esse pedido formal. Em 31/10/2022 foi realizada audiência judicial, com participação de Igor onde, considerando o interesse da prima em cuida-lo e dele em ficar com ela, ficou definido a curadoria provisória para a mesma.

Paciente foi então levado para a residência da prima, em Saldanha Marinho, em 25/11/2022. Na casa da familiar Igor criou diversos conflitos, que não cabe aqui relatar, mas que a partir dos mesmos a curatela provisória da prima foi suspensa e ele foi encaminhado de volta ao RT Pleno em Cruz Alta, no dia 06/12/2022, onde permanece até o presente momento.

Nossa visita técnica buscou avaliar a sua adaptação ao RT e as condições em que o mesmo se encontra.

A responsável técnica pelo residencial estava presente e nos acompanhou na visita.

Visita realizada no início da tarde, quando chegamos à maioria dos pacientes estavam em seus quartos, pois era o horário de descanso pós-almoço. Igor também estava no quarto, mas acordado, nos recebeu muito bem, de forma cordial e educada.

Conversamos na sala de entrada do RT. Apresentando-se lucido, orientado, coerente, vestes adequadas para dia e hora, boas condições de higiene, boa aparência geral. Mostrou-se ansioso e já de início nos questionou quando poderia voltar pra casa.



MUNICÍPIO DE IJUÍ – PODER EXECUTIVO  
SECRETARIA MUNICIPAL DE SAÚDE  
CENTRO DE ATENÇÃO PSICOSSOCIAL – CAPS II COLMEIA



Retomamos com ele sobre o caminho que percorreu até chegar novamente ao lugar onde está. Por alguns momentos se mostra ciente do seu comportamento e das mudanças que são necessárias para que possa voltar a residir com sua família, mas ao mesmo tempo se vitimiza e culpa os outros pela sua situação.

Conforme relato dos profissionais que estavam no RT, enfermeira, assistente social e psicóloga, que atendem o paciente, ele tem comportamento manipulador e impulsivo, cria histórias e causa conflitos entre os outros internos, precisando de supervisão constante; Não finaliza tarefas, em trabalhos de grupo precisa ser contido verbalmente o tempo todo, para que seu comportamento não interfira na atividade e cause problemas com os demais pacientes.

A assistente social tem buscado manter o vínculo familiar, mas quase todas as vezes que ele fala com a mãe, através de chamadas de vídeo, fica extremamente ansioso e nervoso, pedindo medicação para se controlar, por conta do comportamento hostil da mesma.

Sobre sua adaptação ao espaço afirma que gosta muito do lugar; Mas ao mesmo tempo em que reconhece tudo o que não tem “lá fora”, queixa-se que gostaria de fazer festa e fumar.

Faz uso regular de medicação, com boa adaptação a prescrição, tendo mantido seu quadro estável desde que retornou.

O paciente recebe atendimento de psiquiatra e nutricionista mensalmente, e se necessário; Também psicólogo, terapeuta ocupacional e assistente social semanal, educador físico duas vezes na semana; Cuidados de enfermagem 24hs e demais atividades de rotina do RT.

Igor compartilha quarto com outros pacientes. Ambiente espaçoso, com banheiro, área de circulação livre, armários para guardar roupas e pertences pessoais.

Sobre a estrutura física do RT está adequada para a atividade e de acordo com a Portaria SES Nº 588/2021. Possui amplo pátio externo em frente e nas laterais, pátio dos fundos com piscina, área para atividades de lazer, árvores frutíferas e muito espaço de sombra e grama.

Hall de entrada, recepção, sala administrativa, posto de enfermagem, diversos quartos, todos bem iluminados e arejados, camas individuais, colchões em ótimo estado, enxoval coordenado, em quantidade adequada para o clima, banheiros com área de circulação livre, barras de apoio e piso adequado.

Cozinha para preparação das refeições com acesso somente dos funcionários, área de serviço e lavanderia.

Dois salas de convivência; Uma com televisão e sofás; Outra sala maior, usada como refeitório, sala de atividades e convivência, com sofás, mesas, poltronas, televisão, lareira, churrasqueira e uma pequena cozinha, para uso dos pacientes; Área possui portas de vidro em ambos os lados, que dão acesso ao pátio e a piscina.

Toda mobília é adequada e em conformidade com a necessidade do Serviço, em ótimo estado de conservação e limpeza.

O Residencial está localizado em um bairro nobre da cidade, ruas tranquilas, arborizadas e sem movimento; Os pacientes em condições fazem caminhadas assistidas nas redondezas.

No dia de nossa visita o RT estava todo decorado para a Páscoa, inclusive presenciamos a chegada do Coelho, que entregou cestas de doces aos pacientes.

Observamos que os internos são tratados com muito cuidado e possuem bom vínculo, com os profissionais. A equipe técnica é qualificada e preparada.

Concluímos que Igor está em processo de readaptação ao local, depois de todos os episódios vividos. Que eventuais queixas ou reclamações são características de sua patologia e das histórias de vida pelas quais já passou, desde a infância até o momento. Percebemos que no RT ele recebe todo cuidado de que necessita e conforme solicitado em contrato.



MUNICÍPIO DE IJUÍ – PODER EXECUTIVO  
SECRETARIA MUNICIPAL DE SAÚDE  
CENTRO DE ATENÇÃO PSICOSSOCIAL – CAPS II COLMEIA





Também, embora os vínculos familiares estejam muito fragilizados, a equipe tem feito o possível para mantê-los e reforça-los, trabalhando com a possibilidade de retorno do mesmo para casa no futuro.

Pelos motivos expostos, neste momento entendemos que mudá-lo de residencial seria inadequado visto que uma nova perda de referencia de moradia e cuidado implicaria em prejuízos ao tratamento e na piora de sua sintomatologia.

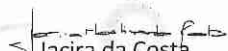
Em anexo algumas fotos do RT. Como chegamos no horário em que os pacientes estavam nos quartos usaremos também imagens de outras visitas.

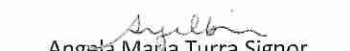
  
Jacira da Costa  
CRESS-RS: 6500  
Assistente Social

  
Angela Maria Turra Signor  
Enfermeira COREN-RS: 139997  
Coordenadora do CAPS II Colmeia

  
Marcia Balocchi Amaral Danielli  
Psicóloga CRP 07/13656  
Coordenadora Saúde Mental –

Ijuí/RS, 10 de Abril de 2023.



Pátio da frente.



Pátio da frente.

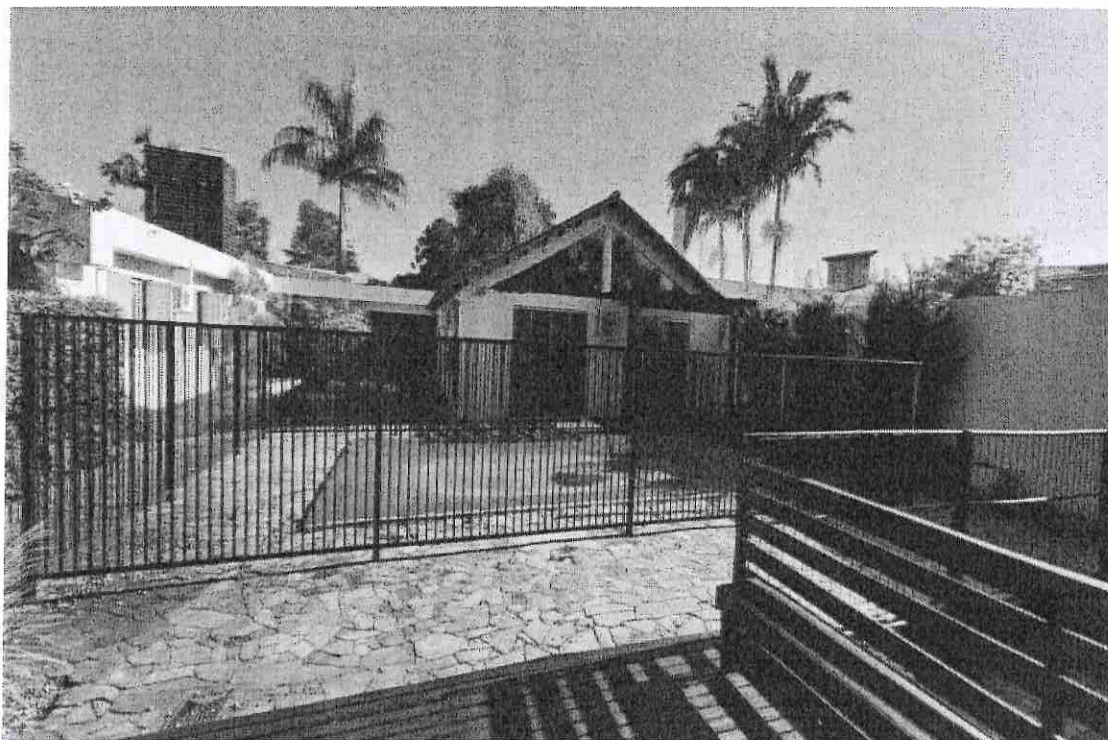

Pátio dos fundos, piscina com a cobertura e grades de proteção.

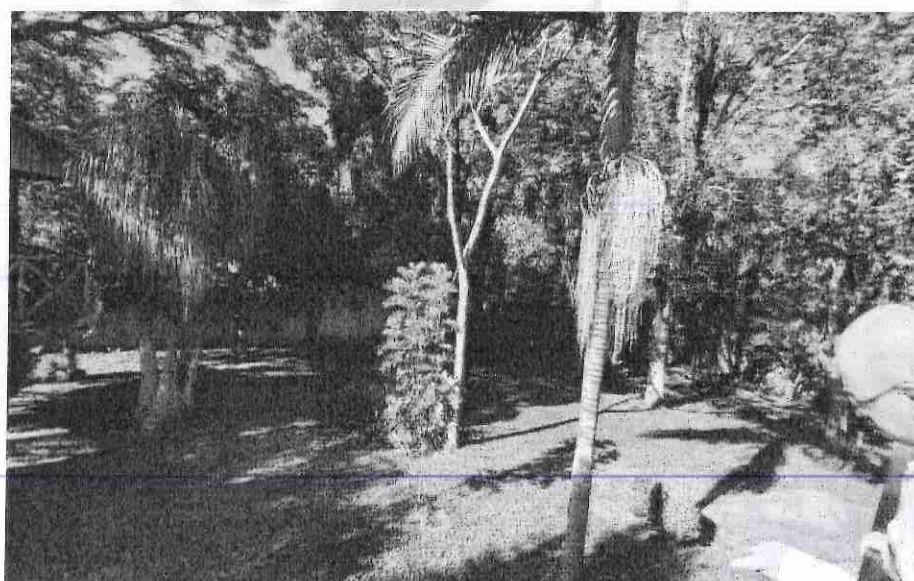

Pátio dos fundos.



Patio dos fundos.

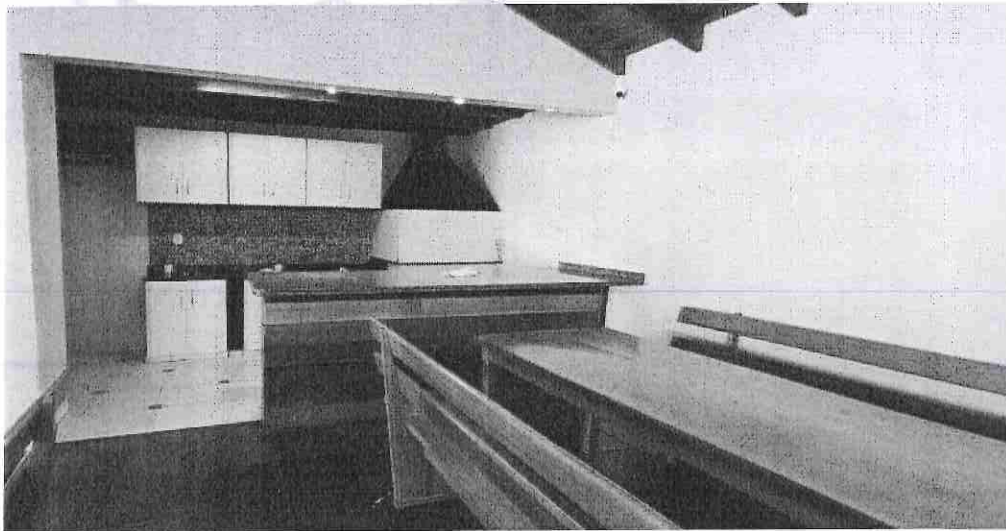

Cozinha da area de convivencia.

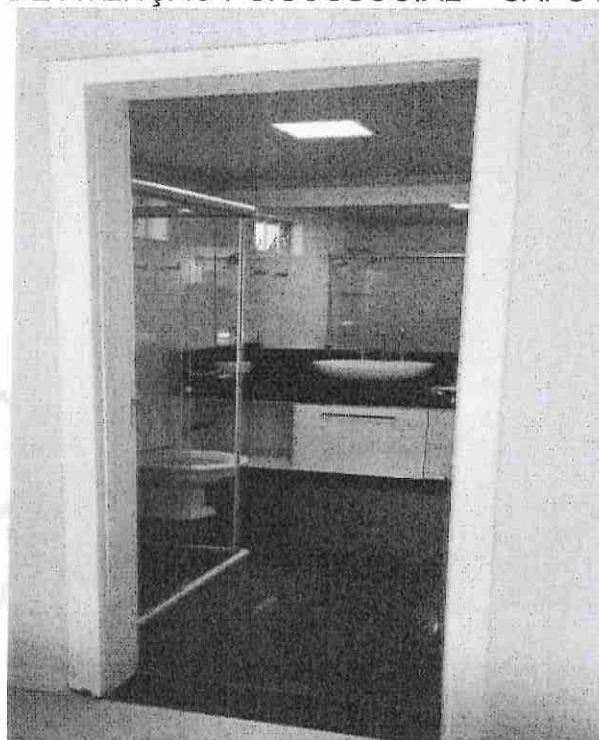

Banheiro.



Corredor de acesso a um dos dormitórios.

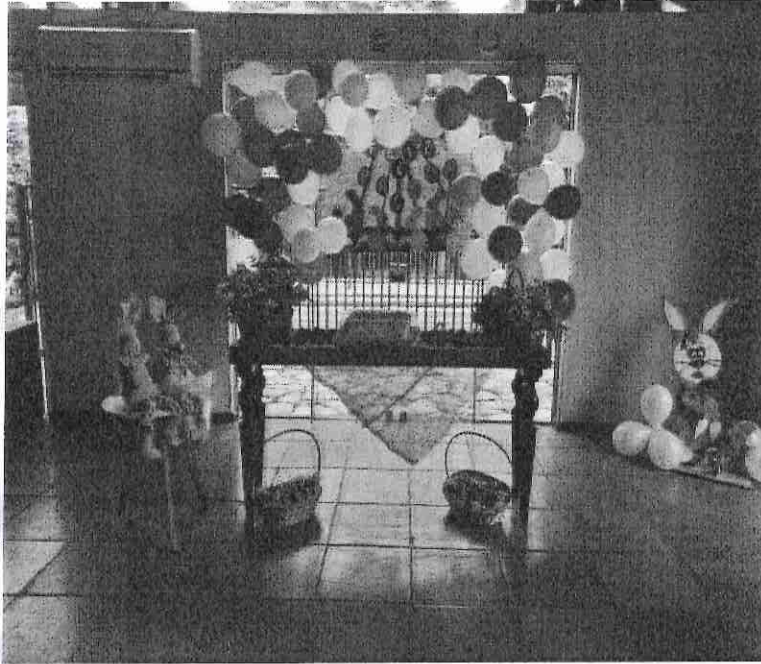

Sala de convivência decorada para a chegada do Coelhoinho.

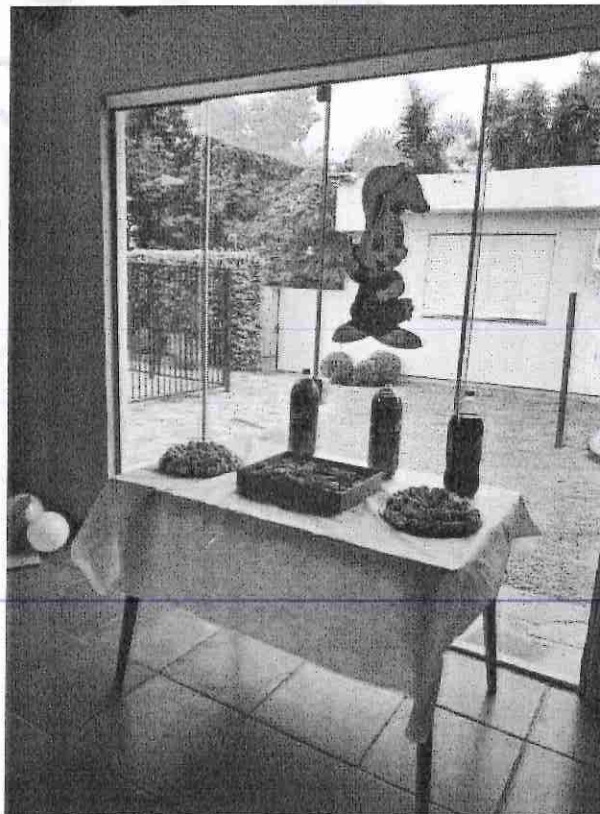

Sala de convivência decorada para a chegada do Coelhoinho.





Igor.



Igor recebendo seu presente do Coelhoinho.



Música de Páscoa.