



EDITAL DE LICITAÇÃO – CONCORRÊNCIA 12/2022 – PROCESSO 1078/2022

O Município de Ijuí – Poder Executivo, através da Coordenadoria de Compras (COPAM) da Secretaria Municipal da Fazenda, torna pública a realização da seguinte licitação, na modalidade **CONCORRÊNCIA**, do tipo **menor preço**, que será regida pela Lei Federal nº 8.666/93 (e alterações posteriores) e no que couberem, as disposições da Lei Complementar nº 123/2006 (e alterações posteriores) e demais legislações vigentes e pertinentes à matéria, cujos envelopes contendo a documentação relativa a habilitação e à proposta **serão recebidos na sala de Licitações** da Coordenadoria de Compras (COPAM), localizado na Rua do Comércio, nº 921, esquina com a Rua Irmãos Person, Centro, Ijuí/RS, CEP 98700-000, no dia 01/11/2022, **às 09h00min**, quando será processada e julgada.

1. OBJETO

1.1 O objeto da presente licitação é a Execução global para **pavimentação asfáltica do tipo CBUQ** sobre revestimento primário (rua de chão batido) sobre revestimento basáltico e execução de drenagem urbana na Rua Carlos Zimpel, bairro Industrial.

1.1.1 A empresa adjudicatária deverá **executar a obra** de acordo com o memorial descritivo, cronograma físico-financeiro, planilha orçamentária, projetos e demais elementos técnicos anexos à **Requisição Interna nº 315/2022-SMODUTRAN** (Anexo IX deste edital).

1.2 Da requisição interna:

Requisição
981-2022



Requisição Interna
11-315-2022-SMODUTRAN

2. DESPESA E RECURSOS ORÇAMENTÁRIOS

2.1 A despesa desta licitação correrá pelo seguinte crédito:

Órgão	Sec. M. Desenv. Urbano, Obras e Trânsito	
11		
Unidade	Coordenadoria de Desenvolvimento Urbano	
1101		
Função	Urbanismo	
15		
Sub-função	Serviços Urbanos	
452		
Programa	Gestão Urbana e Inovação	
106		
Projeto/Atividade	Pavimentação Urbana - OC (SMODUTRAN)	
1 73		
Despesa	Código fonte de recurso	Nome fonte de recurso
14877	1445	Operação de Crédito Interna
Categoria econômica	OUTRAS OBRAS E INSTALAÇÕES	
449051990000		

3. ESCLARECIMENTOS E DA IMPUGNAÇÃO DO EDITAL

3.1 Qualquer pessoa física ou jurídica é parte legítima para solicitar esclarecimentos e providências em relação a presente licitação ou impugnar o edital, nos termos do disposto no Decreto Municipal nº 7.074/2020.



a) Pedido de Esclarecimento: Dúvidas de caráter legal ou técnico na interpretação dos termos deste edital e seus anexos, que não demandem alteração de suas cláusulas, devem ser encaminhados exclusivamente através do e-mail copam.editais@ijui.rs.gov.br, até o **2º (segundo) dia útil anterior** da data agendada para a abertura do certame.

b) Impugnação ao Edital: O pedido de impugnação deverá ser encaminhado a COPAM, em forma física ou através do e-mail copam.editais@ijui.rs.gov.br. Decairá do direito de impugnar os termos do edital de licitação perante a administração o licitante que não o fizer até o **3º (terceiro) dia útil** que anteceder a abertura da sessão.

b1) Quando o acolhimento da impugnação implicar a alteração do edital capaz de **afetar a formulação das propostas** será, então, designada nova data para a realização desta licitação.

b2) A impugnação, feita tempestivamente pelo licitante, **não obstará sua participação** nesta licitação, até a decisão definitiva.

3.2 As impugnações e os pedidos de esclarecimentos apresentados **fora de prazo** serão recebidos como **mero exercício do direito de petição**.

3.3 A Coordenadoria de Compras (COPAM) **não se responsabiliza** por impugnações ou esclarecimentos encaminhados a **outro endereço** que não seja o da COPAM: Rua do Comércio, nº921, esquina com a Rua Irmãos Person, 2º andar, Centro, Ijuí/RS, CEP 98700-000, ou para outro e-mail que não seja o copam.editais@ijui.rs.gov.br

3.4 As **respostas** aos pedidos de impugnações e de esclarecimentos serão **efetuadas por e-mail** aos interessados, até o **dia útil anterior** da data de abertura do certame, e serão divulgadas no site: www.ijui.rs.gov.br/licitacao/lista/2022/categoria/15

4. CONDIÇÕES PARA PARTICIPAÇÃO NA LICITAÇÃO

4.1 Poderão participar desta licitação os interessados devidamente cadastrados ou que atenderem a todas as exigências para cadastramento **até o dia 26/10/2022**, ou seja, o terceiro dia anterior a data do recebimento das propostas, observada a necessária qualificação, ou primeiro dia subsequente, em atendimento ao disposto no art. 110, parágrafo único da Lei Federal nº 8.666/93.

4.2 Poderão participar desta licitação os interessados que atendam a todas as exigências constantes neste procedimento licitatório e em seus anexos.

4.3. Estarão impedidos de participar da presente licitação:

- a) Os interessados suspensos do direito de licitar com a Administração Municipal de Ijuí/RS, no prazo e nas condições do impedimento;
- b) Os interessados que tenham sido declarados inidôneos para licitar ou contratar com a Administração Municipal, Estadual ou Federal;
- c) As empresas constituídas na forma de consórcio;
- d) Os enquadrados no artigo 9º da Lei n.º 8.666/93 e alterações.

4.4 Recomenda-se a leitura integral e acurada deste Edital, pois a apresentação de proposta implica aceitação tácita dos seus termos, tendo em vista a decadência do direito de impugnação, não cabendo à licitante alegação de desconhecimento das normas que regem o presente certame e a contratação



5. REPRESENTAÇÃO

5.1 A licitante poderá ser **representada** por seu representante legal, mediante a apresentação do ato constitutivo em vigor da licitante (registro comercial, no caso de empresário individual; contrato ou estatuto social da licitante, no caso de sociedades empresárias, onde conste a indicação de seus sócios e/ou responsáveis pela administração desta, acompanhada da ata de eleição da diretoria, e se tratando de sociedade anônima), observando o disposto no item 7.2 deste edital.

5.2 O **credenciamento** do representante que não seja o representante legal da licitante será feito mediante a apresentação do ato constitutivo em vigor da licitante (registro comercial, no caso de empresário individual; contrato ou estatuto social da licitante, no caso de sociedades empresariais, onde conste a indicação de seus sócios e/ou responsáveis pela administração desta, acompanhada da ata de eleição da diretoria, e se tratando de sociedade anônima), observado o disposto no item 7.2 deste edital, e procuração com firma reconhecida, que conceda poderes para representação e prática de qualquer ato relativo a licitações.

5.3 O **credenciamento** é necessário somente para licitante presente na sessão da licitação.

5.4 Será admitido apenas um representante por licitante, que deverá estar portando documento de identidade, para sua identificação pela Comissão de Licitações, não sendo admitido a representação de mais de um licitante pelo mesmo representante.

6. APRESENTAÇÃO DA DOCUMENTAÇÃO DE HABILITAÇÃO E PROPOSTA

Z6.1 Para participar da licitação o interessado deverá apresentar os documentos a seguir relacionados em 02 (dois) envelopes, lacrados e identificados, em sua parte externa, com as seguintes informações:

ENVELOPE Nº 01 (HABILITAÇÃO)	ENVELOPE Nº 02 (PROPOSTA)
MUNICÍPIO DE IJUÍ/RS – PODER EXECUTIVO CONCORRÊNCIA Nº 12/2022 ABERTURA: 01/11/22 HORÁRIO: 09h00min ENVELOPE Nº 01 (HABILITAÇÃO) Razão Social completa e sem abreviações do licitante Endereço completo do licitante Telefone e e-mail do licitante	MUNICÍPIO DE IJUÍ/RS – PODER EXECUTIVO CONCORRÊNCIA Nº 12/2022 ABERTURA: 01/11/22 HORÁRIO: 09h00min ENVELOPE Nº 02 (PROPOSTA) Razão Social completa e sem abreviações do licitante Endereço completo do licitante Telefone e e-mail do licitante

6.2 Os envelopes contendo a documentação relativa a habilitação e à proposta serão recebidos no dia 01/11/22 às 09h00min na Sala de Licitações da Coordenadoria de Compras (COPAM) da Secretaria Municipal da Fazenda, localizada na Rua do Comércio, nº 921, esquina com a Rua Irmãos Person, Centro, Ijuí/RS, CEP 98700-000.

6.3 A licitante que não participar da sessão de abertura da licitação deverá protocolar os envelopes no Setor de Protocolo da Copam, localizada na Rua do Comércio, nº 921, esquina com a Rua Irmãos Person, Centro, Ijuí/RS, CEP 98700-000, até as 09h00min do dia 01/11/22.

6.4 Os envelopes remetidos via serviço postal deverão ser endereçados à Coordenadoria de Compras (COPAM), localizada na Rua do Comércio, nº 921, esquina com a Rua Irmãos Person, Centro,



Ijuí/RS, CEP 98700-000 e serão recebidos, impreterivelmente, até as 09h00min do dia 01/11/22, a fim de ser procedido o protocolo dos envelopes no setor indicado.

6.4.1 A Coordenadoria de Compras (COPAM) não se responsabiliza por documentos encaminhados a outro endereço que não o indicado no item 6.4.

6.5 A licitante que remeter os envelopes via serviço postal, assumirá os riscos de problemas ou defeitos que porventura impossibilitem a entrega tempestiva dos envelopes.

6.6 A conferência e apresentação da documentação de ambos os envelopes (Habilitação e Proposta) é de responsabilidade **exclusiva** da licitante.

6.6.1 A ausência de quaisquer dos documentos elencados nos itens 7 e 8 deste edital enseja a inabilitação/desclassificação do licitante.

6.7 Deverá ser entregue, **preferencialmente** e fora de qualquer um dos envelopes relacionados nos itens 7 e 8 deste edital, a **Ficha Cadastral** devidamente preenchida, que pode ser baixada através do link: <https://www.ijui.rs.gov.br/licitacao/detalhe/1941/pficha-cadastral-documento-editavel/>

7. HABILITAÇÃO

7.1 Para participar da presente licitação os interessados deverão apresentar as seguintes documentações relativas à habilitação:

7.1.1 HABILITAÇÃO JURÍDICA

a) No caso de empresa individual o **registro comercial**;

b) **Ato constitutivo, estatuto ou contrato social** em vigor, devidamente registrado, se tratando de sociedades comerciais, e, no caso de sociedades por ações, acompanhando as documentações de **eleição de seus administradores**;

c) No caso de sociedades civis a inscrição do **ato constitutivo**, acompanhada de **prova de diretoria** em exercício;

d) Se tratando de empresa ou sociedade estrangeira **decreto de autorização**, em funcionamento no país e ato de registro ou autorização para funcionamento expedido pelo órgão competente, quando a atividade assim o exigir.

7.2.1 Independente do documento apresentado, o **objeto social** da licitante deverá ser **compatível com o objeto** licitado.

7.1.2 REGULARIDADE FISCAL E TRABALHISTA

a) **CNPJ** - Inscrição da licitante no Cadastro Nacional da Pessoa Jurídica;

b) CND - Prova de **regularidade fiscal**, na data da sessão de pregão, perante a **Fazenda Nacional**

c) **Certidão Conjunta** da Secretaria da **Receita Federal** do Brasil - RFB e da Procuradoria-Geral da **Fazenda Nacional** - PGFN, conforme Portaria MF nº 358/14 e Portaria Conjunta RFB/PGFN nº 1.751/14;



- d) **Tributo Estadual - Regularidade da licitante**, na data da sessão de pregão com a Fazenda Estadual, pertinente ao seu ramo de atividade e relativa aos tributos relacionados com o objeto licitado;
- e) **Tributo Municipal - Regularidade da licitante**, na data da sessão de pregão com a Fazenda Municipal, pertinente ao seu ramo de atividade e relativa aos tributos relacionados com o objeto licitado;
- f) **FGTS - Prova de regularidade da licitante**, na data da sessão de pregão, relativa ao Fundo de Garantia por Tempo de Serviço.
- g) **CNDT - Prova de inexistência de débitos inadimplidos perante a Justiça do Trabalho**, na data da sessão de pregão, mediante a apresentação de certidão negativa, nos termos do Título VII-A da Consolidação das Leis do Trabalho, aprovada pelo Decreto-Lei nº 5.452, de 1º de maio de 1943.

7.1.3. QUALIFICAÇÃO TÉCNICA

- a) Prova do **registro ou inscrição** do licitante na **entidade profissional competente** compatível com o objeto desta licitação;
- b) **Declaração formal da licitante**, sob as penas cabíveis e conforme o modelo contido no Anexo IV deste edital, indicando o(s) **responsável (eis) técnico (s)** pela execução da obra objeto da licitação, que deverá (rão) coincidir, obrigatoriamente, com o (s) responsável (eis) técnico (o) indicado (s) na Certidão de Registro de Pessoa Jurídica na **entidade profissional competente**, indicado na alínea anterior, admitindo-se a **substituição** deste (s) profissional (is) de **experiência equivalente ou superior**, desde que aprovada pela administração;
- c) Comprovação de **capacitação técnico profissional**, atestando a execução da obra pertinentes e compatíveis com as características e quantidades do presente edital, através de **certidão(ões) ou atestado(s)** fornecido(s) por pessoa jurídica de direito público ou privado devidamente **visados pelo órgão competente**.
- d) A empresa participante deverá apresentar a **licença de operação da usina de CBUQ** a ser utilizada na obra fornecida pela **FEPAM** ou por órgão ambiental equivalente, sendo que a licença deverá estar atualizada e em plena vigência.
- d.1) Quando a usina de asfalto for **propriedade de terceiros**, deverá a empresa licitante apresentar **declaração assinada pelo proprietário da usina**, com firma reconhecida em cartório, que irá fornecer todo o material necessário para a execução da obra.
- e) É necessário que as empresas participantes do processo licitatório façam **visita técnica às obras** através do seu responsável técnico em data a ser agendada com o Engenheiro responsável pelo projeto, com o prazo máximo até **5 dias úteis antes da licitação**. Na visita técnica a empresa deverá sanar as dúvidas técnicas referentes à obra.
- e.1) O engenheiro expedirá o atestado que fará parte dos documentos que deverão ser apresentados pela empresa no dia da licitação.
- e.2) A empresa pode apresentar, em substituição ao item "e", **declaração de Renúncia à Visita Técnica**, conforme modelo disposto no Anexo VIII deste edital.



7.1.3.1 No caso de **duas ou mais** licitantes apresentarem certidões de Registro de Pessoa Jurídica emitidas pela entidade profissional competente em que **conste um mesmo profissional como responsável técnico, estas serão inabilitadas.**

7.1.4. QUALIFICAÇÃO ECONÔMICO-FINANCEIRA

a) **Certidão negativa de falência ou concordata** ou recuperação judicial expedida pelo distribuidor da sede da pessoa jurídica ou de execução patrimonial expedida no domicílio da pessoa física, com prazo não superior a **90 (noventa) dias** da data designada para apresentação do documento;

b) Deverão apresentar **Balanco Patrimonial e Demonstração do Resultado do Exercício** do último exercício social, exigíveis e apresentados na forma da lei (registrado na Junta Comercial ou Speed, conforme regulamentação do Conselho Federal de Contabilidade) devidamente assinado pelo diretor ou representante legal da empresa e respectivo contador responsável, que comprovem a **boa situação financeira da empresa.**

b.1) A apresentação do Balanco Patrimonial e das Demonstrações Contábeis é **obrigatória para todas as empresas**, independentemente do porte, classificação ou enquadramento para fins tributários;

b.2) É **vedada** a substituição por **balancetes ou balanços provisórios**, podendo ser atualizados por índices oficiais quando, encerrado há mais de **três meses** da data de apresentação da proposta;

b.3) Nos casos de apresentação de **Balanco Patrimonial de Abertura**, a empresa licitante deve apresentar documento de constituição em que evidencie possuir um valor de Capital Social mínimo equivalente a **20% (vinte por cento) do valor médio da licitação.**

b.4) A situação financeira da licitante será verificada a partir dos seguintes índices e parâmetros (em conformidade com a Instrução Normativa nº 09/2019-SMF):

LIQUIDEZ GERAL (índice mínimo: 1,00): $(AC + ARLP) / (PC + PNC)$

GRAU DE ENDIVIDAMENTO (índice máximo: 0,90): $(PC + PNC)/(AT)$

AC = Ativo circulante; PC = Passivo Circulante; PC = Passivo Circulante;

ARLP = Ativo Realizável em Longo Prazo; PNC = Passível Não Circulante.

AT = Ativo Total;

c) Os licitantes que utilizarem a **Escrituração Contábil Digital - ECD**, através do Sistema Público de Escrituração Digital - **Sped** deverão apresentar, para fins de habilitação os documentos abaixo: Recibo de entrega de livro digital; Balanco Patrimonial; Demonstração do Resultado do Exercício;

7.1.5 Declaração da licitante prevista no art. 27, V da Lei Federal nº 8.666/93, conforme o modelo do Anexo I deste edital.

7.1.6 Declaração atestando que a empresa **não possui em seu quadro societário servidor público** da ativa, ou empregado de empresa pública ou de sociedade da economia mista, de acordo com o modelo do Anexo III deste edital.



7.2 Os documentos de habilitação poderão ser **apresentados em original**, por qualquer processo de cópia autenticada no cartório competente ou por servidor de Administração ou publicação em órgão oficial.

7.3 A licitante inscrita no Registro Cadastral de Fornecedores do Município de Ijuí/RS poderá apresentar o **Certificado de Registro Cadastral (CRC)** em substituição aos documentos exigidos nos itens 7.1.1 a 7.1.2 deste edital.

7.3.1 Para emissão do Certificado de Registro Cadastral (CRC) a licitante deverá apresentar toda a documentação estabelecida no Decreto nº 2.609, de 28 de dezembro de 1999, observada a exigência indicada no item 7.2 deste edital.

7.3.2 A relação de documentos necessários para emissão do Certificado de Registro Cadastral (CRC) **difere da documentação necessária à habilitação do licitante**, podendo ser obtida exclusivamente através do e-mail contratos@ijui.rs.gov.br.

7.3.3 A licitante que apresentar o Certificado de Registro Cadastral (CRC) de acordo com o item anterior deverá apresentar **declaração** de que até data de abertura desta licitação **inexistem fatos supervenientes impeditivos** da sua habilitação e participação nesta licitação, bem como da ciência quando a obrigatoriedade de declarar ocorrências posteriores, conforme o modelo no Anexo II deste instrumento convocatório.

7.4 A empresa que pretender se utilizar dos benefícios previstos nos art. 42 a 45 da Lei Complementar nº 123/06, deverá apresentar, no envelope de habilitação, **declaração**, firmada por contador, com data não superior a **180 (cento e oitenta) dias** anteriores à data da presente licitação, de que se **enquadra como microempresa ou empresa de pequeno porte**, além de todos os documentos previstos neste edital.

7.4.1 As cooperativas que tenham auferido no ano-calendário anterior receita bruta até o limite previsto no art. 3º da Lei Complementar nº 123/06, gozarão dos benefícios previstos nos art. 42 a 45 da Lei Complementar nº 123/06 e no art. 34 da Lei Federal nº 11.488/07, **desde que** também apresentem, no envelope de habilitação, **declaração**, firmada por contador, de que se **enquadram no limite de receita referido acima**, além de todos os documentos previstos neste edital.

7.5 A microempresa e a empresa de pequeno porte, bem como a cooperativa que atender ao item 7.4, que possuir **restrição** em qualquer dos documentos de **regularidade fiscal**, previstos neste edital, terá sua habilitação condicionada à apresentação de nova documentação, que comprove a sua regularidade em **2 (dois) dias úteis**, a contar da data em que for **declarada como vencedora** do certame.

7.5.1 O benefício de que trata o item anterior **não eximirá** a microempresa, a empresa de pequeno porte e a cooperativa, da apresentação de todos os documentos, **ainda que apresentem alguma restrição**.

7.5.2 O prazo de que trata o item 7.5 poderá ser **prorrogado uma única vez, por igual período**, a critério da Administração, desde que seja requerido pelo interessado, de forma motivada e durante o transcurso do respectivo prazo.

7.5.3 A não regularização da documentação no prazo fixado no item 7.5 implicará na **decadência do direito à contratação**, sem prejuízo das penalidades cabíveis, sendo **facultado** à



Administração **convocar os licitantes remanescentes**, na ordem de classificação, para a assinatura do contrato, ou revogar a licitação.

7.6 Os documentos apresentados no certame deverão possuir a **mesma titularidade da licitante** (pessoa jurídica e CNPJ), ou seja, todos os documentos de habilitação deverão estar em nome da mesma **razão social e mesmo CNPJ**.

7.7 A documentação de habilitação será apreciada em **conformidade com as exigências** deste edital e seus anexos.

7.7.1 Os documentos de **habilitação** deverão estar acompanhados de todas as **alterações e/ou da consolidação** respectiva, conforme o caso.

7.7.2 A licitante que **deixar de apresentar** quaisquer dos documentos exigidos no Envelope nº 01 (Habilitação) ou os apresentarem em desacordo com o estabelecido neste edital ou com irregularidades, **será inabilitada, não se admitindo complementação posterior**.

8. PROPOSTA

8.1 A proposta deverá, **obrigatoriamente**:

- a) Obedecer à forma contida no **formulário para preenchimento da proposta** (Anexo VI deste edital) e observar todas as especificações contidas na Requisição interna nº 315-2022-SMODUTRAN (Anexo XI deste edital);
- b) Ser preenchida através de processo **mecanográfico**;
- c) Conter **assinatura do responsável técnico** pela obra e do **responsável pela empresa**, com a indicação do número do **CNPJ**;
- d) Estar acompanhada do **cronograma físico-financeiro** e **das planilhas demonstrativas do BDI e dos Encargos Sociais** aplicados pela empresa, ambos também firmados pelo responsável técnico pela obra e do responsável pela empresa.

8.2 A **inobservância** de qualquer das condições acima descritas (item 8.1) importará na **desclassificação da proposta**.

8.3 **Não serão consideradas** as propostas impressas:

- a) Apresentadas **após a abertura** dos trabalhos;
- b) **Manuscritas** ou conterem emendas, rasuras e/ou entrelinhas nos preços;
- c) Que apresentarem **preços acima dos praticados** no mercado regional;
- d) Que **não se ajustem às condições** deste edital.

8.4 A proposta com valor global superior a R\$ **1.866.120,87** (um milhão e oitocentos e sessenta e seis mil e cento e vinte reais e oitenta e sete centavos), será considerada **excessiva**, acarretando na sua **desclassificação**.



8.5 Será **desclassificada** a proposta que apresentar preços unitários ou global **acima dos preços máximos** admitidos pela administração, assim como as que **não atenderem às exigências** do presente edital e seus anexos, sejam **omissas** ou apresentem, irregularidades ou defeitos capazes de **dificultar o julgamento**.

8.6 Os **valores unitários máximos** admitidos pela administração são os valores iniciados na Planilha Orçamentária anexa à Requisição Interna nº 315-2022- SMODUTRAN (Anexo IX deste edital).

8.7 A validade da proposta será de **60 (sessenta) dias**.

9. PROCEDIMENTO E JULGAMENTO

9.1 Na data e horário indicados no preâmbulo deste edital, após o recebimento dos envelopes, a Comissão de Licitações iniciará a fase de habilitação.

9.2 Após a abertura dos envelopes, os documentos nele contidos serão rubricados pela Comissão de Licitações e pelos representantes dos licitantes.

9.3 Após, a Comissão de Licitações decidirá sobre a habilitação dos licitantes.

9.4 Após a fase de habilitação não caberá desistência de proposta, salvo por motivo justo decorrente de fato superveniente, aceito pela Comissão de Licitações.

9.5 Os prazos para recursos obedecerão ao disposto no art. 109 da Lei Federal nº 8.666/93.

9.6 A licitante inabilitada não participará da fase de julgamento das propostas.

9.7 Em seguida a comissão abrirá o envelope contendo a proposta e apreciará o seu conteúdo, rubricando cada folha e colhendo rubricas dos representantes dos licitantes presentes.

9.8 A Comissão de Licitações procederá na verificação da conformidade da proposta apresentada pelo licitante habilitado com a observância dos seguintes critérios:

- a) Atendimento das especificações deste edital;
- b) Não consideração de quaisquer observações, apontamentos, opções ou condições não previstas no edital;
- c) Não admissão de propostas baseadas nas propostas de outros licitantes, redigidas em língua estrangeira ou contendo emendas, rasuras ou entrelinhas.

9.9 As propostas desconformes ou incompatíveis com as exigências contidas no edital serão desclassificadas.

9.10 Feita a análise da conformidade das propostas com os requisitos do edital, a Comissão de Licitações classificará e julgará a proposta apresentada pelo licitante habilitado utilizando o critério do **Menor preço - Empreitada por Preço Global**.

9.10.1 Para fins de julgamento e classificação, o valor total proposto por Cooperativa de Trabalho será acrescido de 15 % (quinze por cento), sobre o valor da mão-de-obra ofertada face ao disposto no art. 22, inciso IV, da Lei Federal nº 8.212/91, alterada pela Lei Federal nº 9.876/99.



9.11 Poderão ser exigidas do licitante que apresentar preços reduzido, informações complementares que evidenciem a exeqüibilidade das propostas, sem prejuízo da promoção de diligências, prevista no art. 43, § 3º da Lei Federal nº 8.666/93.

9.12 As propostas que apresentarem preços excessivos, manifestamente inexecutáveis ou incompatíveis com aqueles praticados no mercado serão desclassificadas, em conformidade com as disposições do art. 48, §1º e incisos da Lei Federal nº 8.666/93.

9.13 Em caso de empate entre duas ou mais propostas e obedecido o disposto no art. 3º, § 2º da Lei Federal nº 8.666/93 e o disposto no item 9 deste edital, será realizado sorteio em sessão pública com a convocação de todos os licitantes após o decurso do prazo previsto no art. 109, I, "b" da Lei Federal nº 8.666/93.

9.14 Na hipótese da interposição de recurso o sorteio ocorrerá após o julgamento deste.

9.15 Encerrado o prazo previsto no item 6 deste edital não serão admitidos cancelamentos, retificações, alterações ou substituições de qualquer espécie nos documentos contidos nos envelopes apresentados.

9.16 Será julgado inabilitado ou desclassificado, conforme o caso, o licitante que apresentar documentos por "fac-símile", ilegíveis ou inseridos em envelopes trocados.

9.17 Quando todos os licitantes forem inabilitados ou todas as propostas forem desclassificadas, a Comissão de Licitações fixará o prazo de 03 (três) dias úteis para apresentação de nova documentação ou de outras propostas, escoimadas das causas da inabilitação e/ou desclassificação.

9.18 Das sessões públicas para recebimento e abertura dos envelopes e análise da documentação relativa à habilitação e à proposta dos licitantes serão lavradas atas circunstanciadas que mencionarão todos os participantes e as ocorrências relevantes.

9.19 As impugnações dos licitantes deverão ser fundamentadas.

9.20 As atas deverão ser assinadas pelos membros da Comissão de Licitações e por todos os representantes dos licitantes credenciados presentes.

10. CRITÉRIOS DE DESEMPATE

10.1 Como critério de desempate será assegurada preferência de contratação para as microempresas, as empresas de pequeno porte e as cooperativas que atenderem ao item 7.5 deste edital.

10.1.1 Entende-se como empate aquelas situações em que as propostas apresentadas pela microempresa e pela empresa de pequeno porte, bem como pela cooperativa, sejam iguais ou superiores em até 5% (cinco por cento) à proposta de menor valor.

10.1.2 A situação de empate somente será verificada após ultrapassada a fase recursal da proposta, seja pelo decurso do prazo sem interposição de recurso ou pelo julgamento definitivo do recurso interposto.

10.1.3 Ocorrendo o empate, na forma do item anterior, proceder-se-á da seguinte forma:



- a) A microempresa, a empresa de pequeno porte ou a cooperativa, detentora da proposta de menor valor, poderá apresentar, no prazo de 5 (cinco) minutos, nova proposta, por escrito, inferior àquela considerada, até então, de menor preço, situação em que será declarada vencedora do certame;
- b) Se a microempresa, a empresa de pequeno porte ou a cooperativa, convocada na forma da alínea anterior, não apresentar nova proposta, inferior à de menor preço, será facultada, pela ordem de classificação, às demais microempresas, empresas de pequeno porte ou cooperativas remanescentes, que se enquadrarem na hipótese do item 7.5 deste edital, a apresentação de nova proposta, no prazo e na forma prevista na alínea *a* deste item;
- c) Se houver duas ou mais microempresas e/ou empresas de pequeno porte e/ou cooperativas com propostas iguais, será realizado sorteio para estabelecer a ordem em serão convocadas para a apresentação de nova proposta, na forma dos itens anteriores.

10.3 Se nenhuma microempresa, empresa de pequeno porte ou cooperativa satisfizer as exigências do item 10.2 deste edital será declarado vencedor do certame o licitante detentor da proposta originariamente de menor valor.

10.4 O disposto nos subitens 10.1 a 10.3 deste edital não se aplica às hipóteses em que a proposta de menor valor inicial tiver sido apresentada por microempresa, empresa de pequeno porte ou cooperativa (que satisfaça as exigências do subitem 7.5 deste edital).

10.5 As demais hipóteses de empate terão como critério de desempate o sorteio, em ato público, com a convocação prévia de todos os licitantes.

11. CONTRATO

11.1 O adjudicatário terá o prazo de 05 (cinco) dias úteis para retirar e assinar o termo do contrato, cuja minuta consta no Anexo VII deste edital, contado a partir da data de sua intimação, que se fará pessoalmente, por meio de publicação no mural da Secretaria Municipal da Fazenda, envio de correspondência com Aviso de Recebimento ou por meio eletrônico.

11.2 O prazo referido no item anterior poderá ser prorrogado por igual período, mediante solicitação expressa do licitante, contendo a exposição circunstanciada do motivo.

11.3 O não atendimento do disposto no item 11.1 sujeitará o licitante às penalidades previstas na legislação e neste edital.

11.4 O não comparecimento do adjudicatário intimado autoriza a Administração a proceder na convocação dos licitantes remanescentes, obedecida a ordem de classificação.

11.5 O contrato poderá ser prorrogado nos termos da Lei Federal nº 8.666/93, havendo correção com base na variação de índices gerais de preços, quando aplicável.

11.5.1 O valor do contrato somente poderá ser reajustado após o decurso de 365 (trezentos e sessenta e cinco) dias, contados da assinatura do instrumento contratual, utilizando-se de índices oficiais e convenções, acordos coletivos, ou dispositivos legais no caso da mão-de-obra.

11.6 O contrato poderá ser rescindido na forma e na ocorrência de qualquer das hipóteses da Lei Federal nº 8.666/93.

11.7 Para retirar e assinar o contrato, a empresa adjudicatária deverá apresentar umas das garantias previstas no art. 56, § 1º da Lei Federal nº 8666/1993 no montante de 5% (cinco por cento) do valor do contrato.



11.7.1. A empresa adjudicatária terá o prazo máximo de 5 (cinco) dias para apresentar a garantia, contados da data da notificação.

12. EXECUÇÃO

12.1 O objeto desta licitação deverá ser executado durante o período de 120 Dias, contados do recebimento da Ordem de Serviço pelo adjudicatário.

12.2 O objeto desta licitação deverá ser executados conforme Memorial Descritivo, planilha orçamentária, os projetos e o cronograma físico-financeiro constantes na Requisição Interna nº 315-2022-SMODUTRAN (Anexo IX deste edital).

12.3 Na obra deverá ser mantido um "Diário de Ocorrências", no qual serão feitas anotações diárias referentes ao andamento dos serviços, qualidade dos materiais, mão de obra, etc., como também reclamações advertências e principalmente problemas de ordem técnica que requeiram solução, por uma das partes.

12.4 A obra deve ser mantida e entregue limpa, livre de entulhos e sobre de materiais, obedecendo às normas de higiene e prevenção de acidentes, a fim de garantir a salubridade e a segurança nos acampamentos e nos canteiros de serviços.

12.5 A empresa vencedora deverá executar a obra de acordo com os projetos, especificações e demais elementos técnicos que integram este edital, obedecendo rigorosamente às Normas Técnicas da ABNT, assim como as determinações da Contratante.

12.6 A adjudicatária deverá comunicar à Fiscalização e proceder, às suas expensas, as correções necessárias, sempre que ocorrerem falhas, erros ou omissões nos projetos, especificações e demais elementos técnicos que integram este edital, assumindo a responsabilidade pela correta execução da obra. Tais correções somente serão efetuadas com a aprovação da Fiscalização, que por sua vez consultará o(s) autor(es) do(s) projeto(s), para efeito de autorização.

12.7 O objeto do presente contrato, estando de acordo com as disposições contidas no edital, nas cláusulas deste Contrato e a legislação em vigor, será recebido em até 02 (dois) dias úteis, pelo Município de Ijuí, mediante emissão de laudo técnico pelo servidor designado para exercer a fiscalização de sua execução.

12.8 Durante a execução do objeto licitado, a empresa deverá, obrigatoriamente:

- a) Manter permanentemente o local da obra, equipe técnica suficiente, composta pelos profissionais habilitados e de capacidade comprovada, que assumam perante a fiscalização, a responsabilidade técnica dos mesmos até a entrega definitiva, inclusive com poderes para deliberar sobre qualquer determinação de emergência que se torne necessária;
- b) Manter no local da obra, além da equipe técnica supra mencionada, auxiliares necessários ao perfeito controle de medidas e padrões, assim como promover às suas expensas, e a critério da Fiscalização, o controle tecnológico, dos materiais a serem empregados na obra;
- c) Facilitar a ação da Fiscalização na inspeção da obra, em qualquer dia ou hora, prestando todas as informações, esclarecimentos e documentos solicitados, inclusive de ordem administrativa;
- d) Reparar, corrigir, remover, construir ou substituir, total ou parcialmente, às duas expensas, obras/serviços objeto do Contrato, em que se verifiquem vícios, defeitos ou incorreções, resultantes de execução irregular, do emprego de materiais ou equipamentos inadequados ou não correspondentes às especificações.



12.9 O objeto do presente contrato terá garantia de 05 (cinco) anos quanto a vícios ocultos ou defeitos da coisa.

12.10 Somente após o recebimento do objeto, parcial ou total, a adjudicatária poderá emitir a respectiva nota fiscal.

13. PAGAMENTO

13.1 Após a execução do objeto licitado e/ou parcela dele, o pagamento será realizado no prazo máximo de até 30 (trinta) dias da liquidação da documentação, conforme Capítulo II, art. 6º e § 3º, art. 8º do Decreto Executivo Municipal nº 5.753/15.

13.1.1 A nota fiscal deverá trazer os seguintes dados cadastrais do Município de Ijuí:

Município de Ijuí

CNPJ: 90.738.196/0001-09

Inscrição Estadual: Isento

Endereço: Rua Benjamin Constant, nº 429, Centro, Ijuí/RS – 98700-000

Nº do Empenho

13.1.2 Os arquivos eletrônicos dos documentos fiscais (arquivo XML e a DANFE da NFE ou NFSE) deverão ser encaminhados pela empresa adjudicatária, obrigatoriamente, para o e-mail xmlfornecedor@ijui.rs.gov.br.

13.2 O pagamento será realizado pelo Município de Ijuí/RS mediante depósito bancário em favor do adjudicatário, que indicará em formulário próprio, o nome da instituição, a localidade, o código da agência bancária e o número da conta-corrente para que seja realizada a operação.

13.3 As informações referidas no item anterior deverão ser encaminhadas à Coordenadoria de Contabilidade da Secretaria Municipal da Fazenda, ficando o licitante obrigado a mantê-las atualizadas.

13.4 O(s) pagamento(s) somente será(ão) liberado(s), após a apresentação dos seguintes documentos, por parte da empresa adjudicatária:

- a) Nota fiscal, emitida em nome do Município de Ijuí/RS, dos serviços efetivamente executados contendo o número do empenho correspondente;
- b) Laudo técnico de medição, expedido por engenheiro do Município de Ijuí/RS;
- c) Declaração contendo a relação dos empregados que efetivamente prestam serviço à contratante, com respectivo nº da CTPS;
- d) Comprovante de pagamento de salários dos empregados que prestam serviço à contratante, através de contracheque ou recibo de pagamento (referente ao mês anterior);
- e) GFIP com comprovante de envio (referente ao mês anterior);
- f) Comprovante de pagamento da guia de recolhimento do FGTS (referente ao mês anterior);
- g) Comprovante de pagamento da guia de recolhimento do INSS (referente ao mês anterior);
- h) Declaração quando não houver empregados e os serviços forem prestados somente pelo contratado;
- i) Comprovação da condição de associado (no caso de cooperativa), mediante a apresentação da cópia da ficha de matrícula ou da inscrição no livro matrícula, onde conste o número de sua inscrição, qualificação, e data de admissão.

13.4.1 A documentação mencionada no item 13.4 deverá ser conferida e rubricada pelo servidor fiscalizador do respectivo contrato.



14. SANÇÕES ADMINISTRATIVAS

14.1 A aplicação das sanções administrativas regular-se-ão pelas condições previstas nos arts. 81 a 88 da Lei Federal nº 8.666/93, além de outras atinentes à espécie.

14.2 A licitante ficará sujeito, garantido o contraditório e a ampla defesa, às seguintes penalidades:

a) Advertência;

b) Multa correspondente:

b.1) Até 5% (cinco por cento) sobre o valor do contrato, pelo descumprimento de cláusula contratual ou forma de legislação pertinente;

b.2) À razão de 0,3% (zero vírgula três por cento) por dia de atraso, contados a partir do prazo final de entrega prevista na Ordem de Serviço, limitada à 90 dias, sob pena de rescisão antecipada;

c) Suspensão temporária de participação em licitação e impedimento de contratar com a Administração, por prazo não superior a 02 (dois) anos;

d) Declaração de inidoneidade para licitar ou contratar com a Administração Pública enquanto perdurarem os motivos determinantes da punição ou até que seja promovida a reabilitação perante a própria autoridade que aplicou a penalidade, que será concedida sempre que o contratado ressarcir a Administração pelos prejuízos resultantes e depois de decorrido o prazo da sanção aplicada com base no inciso anterior.

14.3 As penalidades de advertência e multa poderão ser aplicadas cumulativamente.

14.4 O valor da multa será descontado do primeiro pagamento após a sua imposição, respondendo por ela os créditos futuros pela diferença, se houver ou através de procedimento judicial apropriado.

14.5 A multa dobrará a cada caso de reincidência, não podendo ultrapassar 30% (trinta por cento) do valor atualizado do contrato, sem prejuízo da cobrança de perdas e danos que venham a ser causados ao interesse público e da possibilidade da rescisão contratual.

15. DISPOSIÇÕES GERAIS

15.1 A apresentação de proposta implica a aceitação de todas as condições estabelecidas neste edital, não podendo qualquer licitante invocar desconhecimento de seus termos ou das disposições legais aplicáveis à espécie para furtar-se ao cumprimento de suas obrigações.

15.2 A presente licitação poderá ser anulada ou revogada, nas hipóteses previstas em lei, sem que os licitantes tenham direito a qualquer indenização, observado o disposto no art. 59 da Lei Federal nº 8.666/93.

15.3 A adjudicatária deverá manter todas as condições de habilitação durante a execução do contrato.

15.4 As omissões desse certame serão resolvidas pelas disposições constantes na Lei Federal nº 8.666/93.

15.5 A variação ou alteração que se fizer necessária no contrato, por variação de preço ou por alteração no quantitativo, será feita de acordo com o que dispõe o artigo 65 da Lei Federal nº 8.666/93.

15.6 Os interessados poderão ler e obter o texto integral do edital e todas as informações sobre esta licitação junto à Coordenadoria de Compras (COPAM) da Secretaria Municipal da Fazenda, localizada na Rua do Comércio, nº 921, esquina com a Rua Irmãos Person, Centro, Ijuí/RS, CEP 98700-000, de



MUNICÍPIO DE IJUÍ - SECRETARIA MUNICIPAL DA FAZENDA
Coordenadoria de Compras, Patrimônio e Administração de Materiais – COPAM
Concorrência 12/2022 - Processo 1078/2022
Abertura às 09h00min do dia 01 de novembro de 2022

segunda a sexta-feira, das 8:30 às 11:30 e das 13:30 às 17:00, pelo telefone (55) 3331-8219 ou no site www.ijui.rs.gov.br, no link "Licitações - Concorrência".

15.7 A qualquer ato administrativo que implique esclarecimento, alteração, revogação, anulação por ofício ou outro feito sobre o presente edital será conferida publicidade na forma da lei e disponibilizada no site www.ijui.rs.gov.br, no link "Licitações - Concorrência".

16. ANEXOS

16.1 Fazem parte deste edital os seguintes anexos:

- Anexo I Declaração prevista no art. 27, V da Lei Federal nº 8.666/93
- Anexo II Declaração prevista no art. 32, § 2º da Lei Federal nº 8.666/93
- Anexo III Declaração de não existência de servidor público no quadro societário
- Anexo IV Declaração prevista no art. 30, II da Lei Federal nº 8.666/1993
- Anexo V Dados cadastrais do licitante
- Anexo VI Formulário para preenchimento da proposta
- Anexo VII Minuta do contrato
- Anexo VIII Declaração de Renúncia à Visita Técnica
- Anexo IX Requisição interna

Ijuí/RS, 28 de setembro de 2022

Maitã Rieger Fensterseifer
Assessoria Jurídica

Coordenadoria de Compras, Patrimônio e
Administração de Materiais

Andrei Cossetin Sczmanski
Prefeito



ANEXO I

DECLARAÇÃO PREVISTA NO ART. 27, V DA LEI FEDERAL Nº 8.666/93

MODELO "A": EMPREGADOR PESSOA JURÍDICA

DECLARAÇÃO

[<NOME COMPLETO E SEM ABREVIACÕES DO LICITANTE>], CNPJ: [<Nº DO CNPJ DO LICITANTE>], ENDEREÇO: [<ENDEREÇO COMPLETO DO LICITANTE (LOGRADOURO, NÚMERO, COMPLEMENTO, BAIRRO, MUNICÍPIO, UNIDADE DA FEDERAÇÃO E CEP)>] DECLARA, para fins do disposto no inciso V do art. 27 da Lei Federal nº 8.666, de 21 de junho de 1993, acrescido pela Lei Federal nº 9.854, de 27 de outubro de 1999, que não emprega menor de dezoito anos em trabalho noturno, perigoso ou insalubre e não emprega menor de dezesseis anos.

Ressalva: emprega menor, a partir de quatorze anos, na condição de aprendiz ().

. [<LOCAL>], [<DATA>].

[<ASSINATURA DO REPRESENTANTE LEGAL DO LICITANTE>]
[<NOME COMPLETO E SEM ABREVIACÕES DO REPRESENTANTE LEGAL DO LICITANTE>]
[<CARGO/FUNÇÃO DO REPRESENTANTE LEGAL DO LICITANTE>]

(Observação: em caso afirmativo, assinalar a ressalva acima)



ANEXO II

DECLARAÇÃO PREVISTA NO ART. 32, § 2º DA LEI FEDERAL Nº 8.666/93

[<NOME COMPLETO E SEM ABREVIACÕES DO LICITANTE>], CNPJ: [<Nº DO CNPJ DO LICITANTE>], ENDEREÇO: [<ENDEREÇO COMPLETO DO LICITANTE (LOGRADOURO, NÚMERO, COMPLEMENTO, BAIRRO, MUNICÍPIO, UNIDADE DA FEDERAÇÃO E CEP)>], declara sob as penalidades legais, que até a presente data inexistem fatos supervenientes impeditivos da sua habilitação e participação na licitação em epígrafe, bem como ter ciência da obrigatoriedade de declarar ocorrências posteriores.

[<LOCAL>], [<DATA>].

[<ASSINATURA DO REPRESENTANTE LEGAL DO LICITANTE>]

[<NOME COMPLETO E SEM ABREVIACÕES DO REPRESENTANTE LEGAL DO LICITANTE>]

[<CARGO/FUNÇÃO DO REPRESENTANTE LEGAL DO LICITANTE>]





ANEXO III

DECLARAÇÃO DE NÃO EXISTÊNCIA DE SERVIDOR PÚBLICO NO QUADRO SOCIETÁRIO

[<NOME COMPLETO E SEM ABREVIACÕES DA LICITANTE>], CNPJ: [<Nº DO CNPJ DA LICITANTE>], ENDEREÇO: [<ENDEREÇO COMPLETO DA LICITANTE (LOGRADOURO, NÚMERO, COMPLEMENTO, BAIRRO, MUNICÍPIO, UNIDADE DA FEDERAÇÃO E CEP)>], declara sob as penalidades legais, que não possui em seu quadro societário, servidor público da ativa, empregado de empresa pública ou de sociedade de economia mista.

[<LOCAL>], [<DATA>].

[<ASSINATURA DO REPRESENTANTE LEGAL DA LICITANTE>]

[<NOME COMPLETO E SEM ABREVIACÕES DO REPRESENTANTE LEGAL DA LICITANTE>]

[<CARGO/FUNÇÃO DO REPRESENTANTE LEGAL DA LICITANTE>]

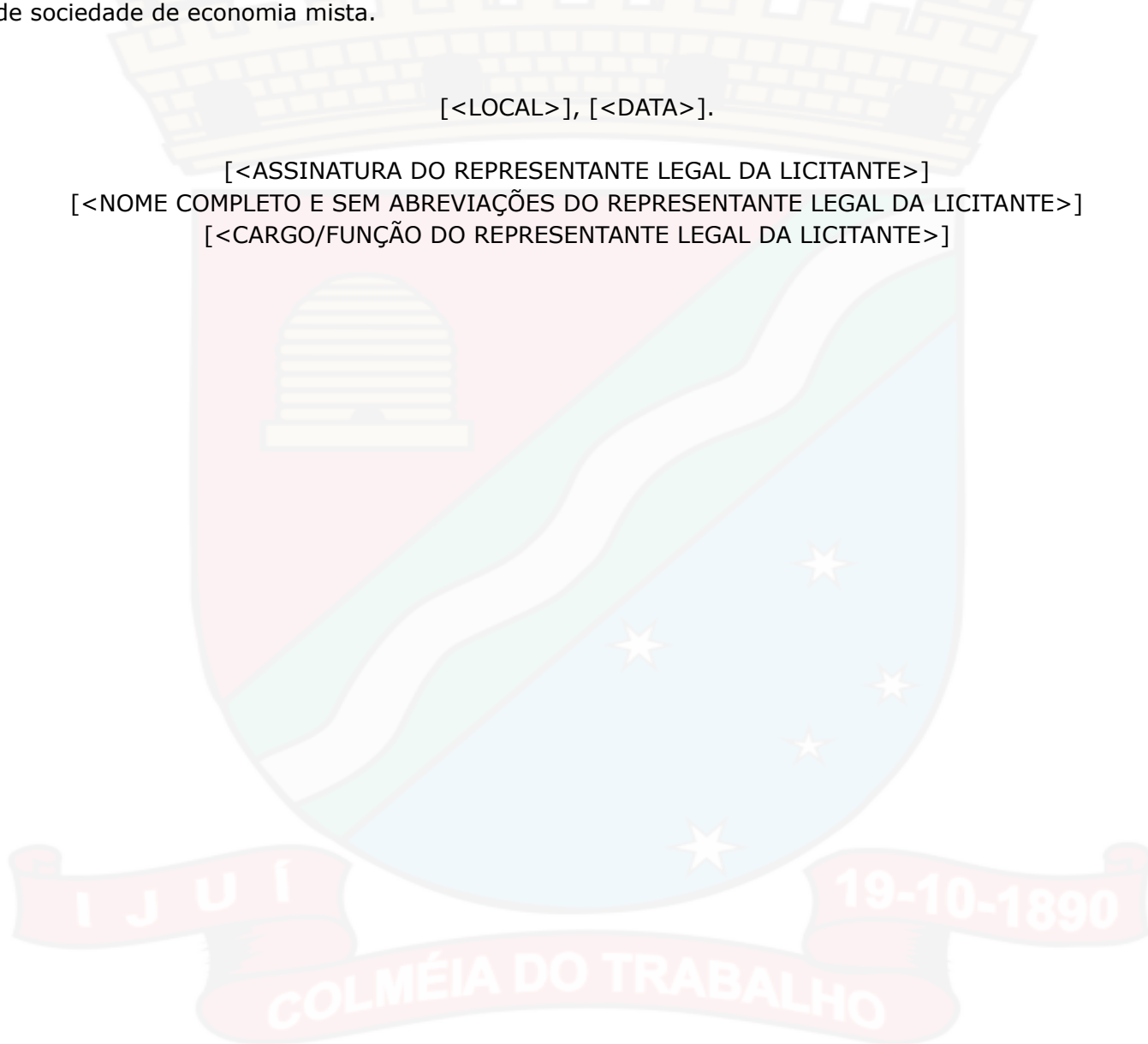



ANEXO IV

DECLARAÇÃO PREVISTA NO ART. 30, II DA LEI FEDERAL Nº 8.666/93

LICITANTE: [<NOME COMPLETO E SEM ABREVIACÕES DA LICITANTE>]

CNPJ: [<Nº DO CNPJ DA LICITANTE>]

ENDEREÇO: [<ENDEREÇO COMPLETO DA LICITANTE (LOGRADOURO, NÚMERO, COMPLEMENTO, BAIRRO, MUNICÍPIO, UNIDADE DA FEDERAÇÃO E CEP)>]

CONTATO: [<NOME, TELEFONE, FAX E E-MAIL>]

Declaro, sob as penas cabíveis, que o(s) profissional(is) abaixo relacionado(s) será(ao) o(s) responsável(is) técnico(s) pela realização do objeto da licitação em epígrafe.

Nome(s) do(s) responsável(is) técnico(s) (completo e sem abreviações)	Titulação	Nº Carteira (entidade profissional competente)

[<LOCAL>], [<DATA>].

[<ASSINATURA DO REPRESENTANTE LEGAL DA LICITANTE>]

[<NOME COMPLETO E SEM ABREVIACÕES DO REPRESENTANTE LEGAL DA LICITANTE>]

[<CARGO/FUNÇÃO DO REPRESENTANTE LEGAL DA LICITANTE>]



ANEXO V
DADOS CADASTRAIS DO LICITANTE

DADOS GERAIS

RAZÃO SOCIAL:	
NOME FANTASIA:	
ATIVIDADE:	
CNPJ:	Caso for MEI deverá ser informado o nº PIS:
INSCRIÇÃO ESTADUAL:	INSCRIÇÃO MUNICIPAL:
OBJETO SOCIAL (de acordo com o ato constitutivo):	
ESTA EMPRESA É CADASTRADA EM ALGUM CONSELHO PROFISSIONAL? () SIM () NÃO SE SIM, QUAL(is) CONSELHO(s) E QUAL(is) Nº(s) DO(S) REGISTRO(S)?	

ENDEREÇO

PAÍS:	ESTADO:
MUNICÍPIO:	
RUA:	
Nº:	COMPLEMENTO:
BAIRRO:	CEP:
TELEFONE:	CELULAR:
FAX:	
E-MAIL:	SITE:
NOME DE PESSOA PARA CONTATO:	

DADOS BANCÁRIOS - Observações: O nome do titular da conta corrente deverá ser idêntico à Razão Social; Caso for conta bancária da Caixa Econômica Federal, favor informar a operação.

INSTITUIÇÃO FINANCEIRA:	AGÊNCIA:	CIDADE:
OPERAÇÃO:	Nº DA CONTA:	

DADOS DO REPRESENTANTE LEGAL

NOME:	
CPF:	RG: ÓRGÃO EMISSOR:
PAÍS:	ESTADO:
MUNICÍPIO:	
RUA:	
Nº:	COMPLEMENTO:
BAIRRO:	CEP:
TELEFONE:	CELULAR:
FAX:	
E-MAIL:	
A REPRESENTAÇÃO LEGAL TEM PRAZO DE VIGÊNCIA? () SIM () NÃO SE SIM, ATÉ QUANDO IRÁ VIGORAR ESTA REPRESENTAÇÃO?	

[<LOCAL>], [<DATA>].

[<ASSINATURA DO REPRESENTANTE LEGAL DA LICITANTE>]
[<NOME COMPLETO E SEM ABREVIACÕES DO REPRESENTANTE LEGAL DA LICITANTE>]
[<CARGO/FUNÇÃO DO REPRESENTANTE LEGAL DA LICITANTE>]



MUNICÍPIO DE IJUÍ - SECRETARIA MUNICIPAL DA FAZENDA
Coordenadoria de Compras, Patrimônio e Administração de Materiais – COPAM
Concorrência 12/2022 - Processo 1078/2022
Abertura às 09h00min do dia 01 de novembro de 2022

ANEXO VI - FORMULÁRIO PARA PREENCHIMENTO DA PROPOSTA

Item	Fonte	Código	Descrição	Un.	Quant	Material Unitário	Mão de Obra Unitário	Valor total
OBRA: EXECUÇÃO DE PAVIMENTAÇÃO ASFÁLTICA								
1	RUA CARLOS ZIMPEL							
1.1	TRECHO 01 - ESTACA 0,0 A 230M							
1.1.1	DRENAGEM							
1.1.1.1	SINAPI	90099	ESCAVAÇÃO MECANIZADA DE VALA COM PROF. ATÉ 1,5 M (MÉDIA MONTANTE E JUSANTE/UMA COMPOSIÇÃO POR TRECHO), RETROESCAV. (0,26 M3), LARG. MENOR QUE 0,8 M, EM SOLO DE 1A CATEGORIA, EM LOCAIS COM ALTO NÍVEL DE INTERFERÊNCIA. AF_02/2021	M3	256,5			
1.1.1.2	SINAPI-I	7761	TUBO DE CONCRETO 400MM	M	78			
1.1.1.3	SINAPI-I	7763	TUBO DE CONCRETO 800MM	M	93			
1.1.1.4	SINAPI	92809	ASSENTAMENTO DE TUBO DE CONCRETO PARA REDES COLETORAS DE ÁGUAS PLUVIAIS, DIÂMETRO DE 400 MM, JUNTA RÍGIDA, INSTALADO EM LOCAL COM BAIXO NÍVEL DE INTERFERÊNCIAS (NÃO INCLUI FORNECIMENTO). AF_12/2015	M	78			
1.1.1.5	SINAPI	92813	ASSENTAMENTO DE TUBO DE CONCRETO PARA REDES COLETORAS DE ÁGUAS PLUVIAIS, DIÂMETRO DE 800 MM, JUNTA RÍGIDA, INSTALADO EM LOCAL COM BAIXO NÍVEL DE INTERFERÊNCIAS (NÃO INCLUI FORNECIMENTO). AF_12/2015	M	93			
1.1.1.6	SINAPI	93367	REATERRO MECANIZADO DE VALA COM ESCAVADEIRA HIDRÁULICA (CAPACIDADE DA CAÇAMBA: 0,8 M ³ / POTÊNCIA: 111 HP), LARGURA DE 1,5 A 2,5 M,	M3	199,98			



MUNICÍPIO DE IJUÍ - SECRETARIA MUNICIPAL DA FAZENDA
Coordenadoria de Compras, Patrimônio e Administração de Materiais - COPAM
Concorrência 12/2022 - Processo 1078/2022
Abertura às 09h00min do dia 01 de novembro de 2022

			PROFUNDIDADE ATÉ 1,5 M, COM SOLO DE 1ª CATEGORIA EM LOCAIS COM BAIXO NÍVEL DE INTERFERÊNCIA. AF_04/2016					
1.1.1.7	SINAPI	102739	BOCA PARA BUEIRO SIMPLES TUBULAR D = 80 CM EM CONCRETO, ALAS COM ESCONDIÇÃO DE 0º, INCLUINDO FÔRMAS E MATERIAIS. AF_07/2021	UN	2			
1.1.1.8	SINAPI	97951	CAIXA PARA BOCA DE LOBO COMBINADA COM GRELHA RETANGULAR, EM ALVENARIA COM TIJOLOS CERÂMICOS MACIÇOS, DIMENSÕES INTERNAS: 1,3X1X1,2 M. AF_12/2020	UN	4			
1.1.2	TERRAPLENAGEM							
1.1.2.1	SINAPI	98525	LIMPEZA MECANIZADA DE CAMADA VEGETAL, VEGETAÇÃO E PEQUENAS ÁRVORES (DIÂMETRO DE TRONCO MENOR QUE 0,20 M), COM TRATOR DE ESTEIRAS.AF_05/2018	M2	920			
1.1.2.2	SINAPI	101123	ESCAVAÇÃO HORIZONTAL, INCLUINDO ESCARIFICAÇÃO EM SOLO DE 2A CATEGORIA COM TRATOR DE ESTEIRAS (125HP/LÂMINA: 2,70M3). AF_07/2020	M3	460			
1.1.2.3	SINAPI	100938	TRANSPORTE COM CAMINHÃO BASCULANTE DE 10 M ³ , EM VIA INTERNA (DENTRO DO CANTEIRO - UNIDADE: M3XKM). AF_07/2020	M3XKM	299			
1.1.2.4	SINAPI	96385	EXECUÇÃO E COMPACTAÇÃO DE ATERRO COM SOLO PREDOMINANTEMENTE ARGILOSO - EXCLUSIVE SOLO, ESCAVAÇÃO, CARGA E TRANSPORTE. AF_11/2019	M3	253			
1.1.2.5	SINAPI	100938	TRANSPORTE COM CAMINHÃO BASCULANTE DE 10 M ³ ,	M3XKM	164,45			



MUNICÍPIO DE IJUÍ - SECRETARIA MUNICIPAL DA FAZENDA
Coordenadoria de Compras, Patrimônio e Administração de Materiais – COPAM
Concorrência 12/2022 - Processo 1078/2022
Abertura às 09h00min do dia 01 de novembro de 2022

			EM VIA INTERNA (DENTRO DO CANTEIRO - UNIDADE: M3XKM). AF_07/2020					
1.1.2.6	SINAPI	100576	REGULARIZAÇÃO E COMPACTAÇÃO DE SUBLEITO DE SOLO PREDOMINANTEMENTE ARGILOSO. AF_11/2019	M2	2530			
1.1.3	PAVIMENTAÇÃO CBUQ							
1.1.3.1	SINAPI	96400	EXECUÇÃO E COMPACTAÇÃO DE BASE E OU SUB BASE PARA PAVIMENTAÇÃO DE MACADAME SECO - EXCLUSIVE CARGA E TRANSPORTE. AF_11/2019	M3	506			
1.1.3.2	SINAPI	96396	EXECUÇÃO E COMPACTAÇÃO DE BASE E OU SUB BASE PARA PAVIMENTAÇÃO DE BRITA GRADUADA SIMPLES - EXCLUSIVE CARGA E TRANSPORTE. AF_11/2019	M3	379,5			
1.1.3.3	SINAPI	93590	TRANSPORTE COM CAMINHÃO BASCULANTE DE 10 M ³ , EM VIA URBANA PAVIMENTADA, ADICIONAL PARA DMT EXCEDENTE A 30 KM (UNIDADE: M3XKM). AF_07/2020	M3XKM	16824,5			
1.1.3.4	SINAPI	94273	ASSENTAMENTO DE GUIA (MEIO-FIO) EM TRECHO RETO, CONFECCIONADA EM CONCRETO PRÉ-FABRICADO, DIMENSÕES 100X15X13X30 CM (COMPRIMENTO X BASE INFERIOR X BASE SUPERIOR X ALTURA), PARA VIAS URBANAS (USO VIÁRIO). AF_06/2016	M	456			
1.1.3.5	COMPOSIÇÃO	CP02	EXECUÇÃO DE IMPRIMAÇÃO IMPERMEABILIZAÇÃO COM ASFÁLTO DILUÍDO CM-30 (EXCLUSIVE ASFALTO DILUÍDO CM-30)	M ²	2530			
1.1.3.6	COMPOSIÇÃO	CP03	ASFALTO DILUÍDO - CM 30	M ²	2530			



MUNICÍPIO DE IJUÍ - SECRETARIA MUNICIPAL DA FAZENDA
Coordenadoria de Compras, Patrimônio e Administração de Materiais - COPAM
Concorrência 12/2022 - Processo 1078/2022
Abertura às 09h00min do dia 01 de novembro de 2022

					BDI DIF			
1.1.3.7	COMPOSIÇÃO	CP07	EXECUÇÃO DE PINTURA DE LIGAÇÃO COM RR-2C (EXCLUSIVE EMULSÃO RR-2C)	M ²	2530			
1.1.3.8	COMPOSIÇÃO	CP08	EMULSÃO ASFÁLTICA CATIONICA RR-2C	M ²	2530			
					BDI DIF			
1.1.3.9	COMPOSIÇÃO	CP04	EXECUÇÃO DE PAVIMENTO COM APLICAÇÃO DE CONCRETO ASFÁLTICO, CAMADA DE ROLAMENTO - EXCLUSIVE CARGA E TRANSPORTE. AF_11/2019 (EXCLUSIVE CAP 50/70)	M ³	126,5			
1.1.3.10	COMPOSIÇÃO	CP06	CIMENTO ASFALTICO DE PETROLEO A GRANEL (CAP) 50/70 - CAPA	M ³	126,5			
					BDI DIF			
1.1.3.11	SINAPI	102330	TRANSPORTE COM CAMINHÃO TANQUE DE TRANSPORTE DE MATERIAL ASFÁLTICO DE 30000 L, EM VIA URBANA PAVIMENTADA, DMT ATÉ 30KM (UNIDADE: TXKM). AF_07/2020	TXKM	9404,01			
					BDI DIF			
1.1.3.12	SINAPI	95875	TRANSPORTE COM CAMINHÃO BASCULANTE DE 10 M ³ , EM VIA URBANA PAVIMENTADA, DMT ATÉ 30 KM (UNIDADE: M3XKM). AF_07/2020	M3XKM	2403,5			
1.1.4	SINALIZAÇÃO							
1.1.4.1	SINAPI	102512	PINTURA DE EIXO VIÁRIO SOBRE ASFALTO COM TINTA RETRORREFLETIVA A BASE DE RESINA ACRÍLICA COM MICROESFERAS DE VIDRO, APLICAÇÃO MECÂNICA COM DEMARCADORA AUTOPROPELIDA. AF_05/2021	M	690			
1.1.4.2	SINAPI-I	34723	PLACA DE SINALIZACAO EM CHAPA DE ACO NUM 16 COM PINTURA REFLETIVA	M2	1			



MUNICÍPIO DE IJUÍ - SECRETARIA MUNICIPAL DA FAZENDA
Coordenadoria de Compras, Patrimônio e Administração de Materiais – COPAM
Concorrência 12/2022 - Processo 1078/2022
Abertura às 09h00min do dia 01 de novembro de 2022

1.1.4.3	SINAPI-I	7701	TUBO ACO GALVANIZADO COM COSTURA, CLASSE MEDIA, DN 2.1/2", E = *3,65* MM, PESO*6,51* KG/M (NBR5580)	M	2			
1.2	TRECHO 02 - PAVIMENTAÇÃO SOBRE CALÇAMENTO - ESTACA 230M A 385M							
1.2.1	DRENAGEM							
1.2.1.1	SINAPI	90099	ESCAVAÇÃO MECANIZADA DE VALA COM PROF. ATÉ 1,5 M (MÉDIA MONTANTE E JUSANTE/UMA COMPOSIÇÃO POR TRECHO), RETROESCAV. (0,26 M3), LARG. MENOR QUE 0,8 M, EM SOLO DE 1A CATEGORIA, EM LOCAIS COM ALTO NÍVEL DE INTERFERÊNCIA. AF_02/2021	M3	256,5			
1.2.1.2	SINAPI-I	7761	TUBO DE CONCRETO 400MM	M	18			
1.2.1.3	SINAPI-I	7762	TUBO DE CONCRETO 600MM	M	105			
1.2.1.4	SINAPI-I	7763	TUBO DE CONCRETO 800MM	M	48			
1.2.1.5	SINAPI	92809	ASSENTAMENTO DE TUBO DE CONCRETO PARA REDES COLETORAS DE ÁGUAS PLUVIAIS, DIÂMETRO DE 400 MM, JUNTA RÍGIDA, INSTALADO EM LOCAL COM BAIXO NÍVEL DE INTERFERÊNCIAS (NÃO INCLUI FORNECIMENTO). AF_12/2015	M	18			
1.2.1.6	SINAPI	92811	ASSENTAMENTO DE TUBO DE CONCRETO PARA REDES COLETORAS DE ÁGUAS PLUVIAIS, DIÂMETRO DE 600 MM, JUNTA RÍGIDA, INSTALADO EM LOCAL COM BAIXO NÍVEL DE INTERFERÊNCIAS (NÃO INCLUI FORNECIMENTO). AF_12/2015	M	105			
1.2.1.7	SINAPI	92813	ASSENTAMENTO DE TUBO DE CONCRETO PARA REDES COLETORAS DE ÁGUAS PLUVIAIS, DIÂMETRO DE 800 MM,	M	48			



MUNICÍPIO DE IJUÍ - SECRETARIA MUNICIPAL DA FAZENDA
Coordenadoria de Compras, Patrimônio e Administração de Materiais – COPAM
Concorrência 12/2022 - Processo 1078/2022
Abertura às 09h00min do dia 01 de novembro de 2022

			JUNTA RÍGIDA, INSTALADO EM LOCAL COM BAIXO NÍVEL DE INTERFERÊNCIAS (NÃO INCLUI FORNECIMENTO). AF_12/2015						
1.2.1.8	SINAPI	93367	REATERRO MECANIZADO DE VALA COM ESCAVADEIRA HIDRÁULICA (CAPACIDADE DA CAÇAMBA: 0,8 M ³ / POTÊNCIA: 111 HP), LARGURA DE 1,5 A 2,5 M, PROFUNDIDADE ATÉ 1,5 M, COM SOLO DE 1ª CATEGORIA EM LOCAIS COM BAIXO NÍVEL DE INTERFERÊNCIA. AF_04/2016	M3	200,45				
1.2.1.9	SINAPI-I	4721	PEDRA BRITADA N. 1 (9,5 a 19 MM)	M3	166,25				
1.2.1.10	SINAPI	96396	EXECUÇÃO E COMPACTAÇÃO DE BASE E OU SUB BASE PARA PAVIMENTAÇÃO DE BRITA GRADUADA SIMPLES - EXCLUSIVE CARGA E TRANSPORTE. AF_11/2019	M3	34,2				
1.2.1.11	SINAPI	93590	TRANSPORTE COM CAMINHÃO BASCULANTE DE 10 M ³ , EM VIA URBANA PAVIMENTADA, ADICIONAL PARA DMT EXCEDENTE A 30 KM (UNIDADE: M3XKM). AF_07/2020	M3XKM	3808,57				
1.2.1.12	SINAPI	97951	CAIXA PARA BOCA DE LOBO COMBINADA COM GRELHA RETANGULAR, EM ALVENARIA COM TIJOLOS CERÂMICOS MACIÇOS, DIMENSÕES INTERNAS: 1,3X1X1,2 M. AF_12/2020	UN	4				
1.2.2	PAVIMENTAÇÃO CBUQ								
1.2.2.1	SINAPI	99814	LIMPEZA DE SUPERFÍCIE COM JATO DE ALTA PRESSÃO. AF_04/2019	M2	1705				
1.2.2.4	COMPOSIÇÃO	CP02	EXECUÇÃO DE IMPRIMAÇÃO IMPERMEABILIZAÇÃO COM ASFÁLTO DILUÍDO CM-30 (EXCLUSIVE ASFALTO DILUÍDO CM-30)	M ²	171				



MUNICÍPIO DE IJUÍ - SECRETARIA MUNICIPAL DA FAZENDA
Coordenadoria de Compras, Patrimônio e Administração de Materiais – COPAM
Concorrência 12/2022 - Processo 1078/2022
Abertura às 09h00min do dia 01 de novembro de 2022

1.2.2.5	COMPOSIÇÃO	CP03	ASFALTO DILUÍDO - CM 30	M ²	171			
						BDI DIF		
1.2.2.4	COMPOSIÇÃO	CP07	EXECUÇÃO DE PINTURA DE LIGAÇÃO COM RR-2C (EXCLUSIVE EMULSÃO RR-2C)	M ²	1705			
1.2.2.5	COMPOSIÇÃO	CP08	EMULSÃO ASFÁLTICA CATIONICA RR-2C	M ²	1705			
						BDI DIF		
1.2.2.6	COMPOSIÇÃO	CP09	REPERFILAMENTO ASFÁLTICO CBUQ - CAMADA BINDER	M ³	51,15			
1.2.2.7	COMPOSIÇÃO	CP11	CIMENTO ASFÁLTICO DE PETRÓLEO A GRANEL (CAP) 50/70 - BINDER	M ³	51,15			
						BDI DIF		
1.2.2.8	COMPOSIÇÃO	CP07	EXECUÇÃO DE PINTURA DE LIGAÇÃO COM RR-2C (EXCLUSIVE EMULSÃO RR-2C)	M ²	1705			
1.2.2.9	COMPOSIÇÃO	CP08	EMULSÃO ASFÁLTICA CATIONICA RR-2C	M ²	1705			
						BDI DIF		
1.2.2.10	COMPOSIÇÃO	CP04	EXECUÇÃO DE PAVIMENTO COM APLICAÇÃO DE CONCRETO ASFÁLTICO, CAMADA DE ROLAMENTO - EXCLUSIVE CARGA E TRANSPORTE. AF_11/2019 (EXCLUSIVE CAP 50/70)	M ³	51,15			
1.2.2.11	COMPOSIÇÃO	CP06	CIMENTO ASFALTICO DE PETROLEO A GRANEL (CAP) 50/70 - CAPA	M ³	54,65			
						BDI DIF		
1.2.2.12	SINAPI	102330	TRANSPORTE COM CAMINHÃO TANQUE DE TRANSPORTE DE MATERIAL ASFÁLTICO DE 30000 L, EM VIA URBANA PAVIMENTADA, DMT ATÉ 30KM (UNIDADE: TXKM). AF_07/2020	TXKM	7043,27			



MUNICÍPIO DE IJUÍ - SECRETARIA MUNICIPAL DA FAZENDA
Coordenadoria de Compras, Patrimônio e Administração de Materiais – COPAM
Concorrência 12/2022 - Processo 1078/2022
Abertura às 09h00min do dia 01 de novembro de 2022

					BDI DIF			
1.2.2.13	SINAPI	95875	TRANSPORTE COM CAMINHÃO BASCULANTE DE 10 M ³ , EM VIA URBANA PAVIMENTADA, DMT ATÉ 30 KM (UNIDADE: M3XKM). AF_07/2020	M3XKM	2010,2			
1.2.3	SINALIZAÇÃO							
1.2.3.1	SINAPI	102512	PINTURA DE EIXO VIÁRIO SOBRE ASFALTO COM TINTA RETRORREFLETIVA A BASE DE RESINA ACRÍLICA COM MICROESFERAS DE VIDRO, APLICAÇÃO MECÂNICA COM DEMARCADORA AUTOPROPELIDA. AF_05/2021	M	465			
1.2.3.1	SINAPI	102513	PINTURA DE SÍMBOLOS E TEXTOS COM TINTA ACRÍLICA, DEMARCAÇÃO COM FITA ADESIVA E APLICAÇÃO COM ROLO. AF_05/2021	M2	25			
1.1.4.2	SINAPI-I	34723	PLACA DE SINALIZACAO EM CHAPA DE ACO NUM 16 COM PINTURA REFLETIVA	M2	2			
1.1.4.3	SINAPI-I	7701	TUBO ACO GALVANIZADO COM COSTURA, CLASSE MEDIA, DN 2.1/2", E = *3,65* MM, PESO*6,51* KG/M (NBR5580)	M	4			
1.3	TRECHO 03 - ESTACA 385M A 865M							
1.3.1	DRENAGEM							
1.3.1.1	SINAPI	90099	ESCAVAÇÃO MECANIZADA DE VALA COM PROF. ATÉ 1,5 M (MÉDIA MONTANTE E JUSANTE/UMA COMPOSIÇÃO POR TRECHO), RETROESCAV. (0,26 M3), LARG. MENOR QUE 0,8 M, EM SOLO DE 1A CATEGORIA, EM LOCAIS COM ALTO NÍVEL DE INTERFERÊNCIA. AF_02/2021	M3	22,5			
1.3.1.2	SINAPI-I	7763	TUBO DE CONCRETO 800MM	M	15			



MUNICÍPIO DE IJUÍ - SECRETARIA MUNICIPAL DA FAZENDA
Coordenadoria de Compras, Patrimônio e Administração de Materiais – COPAM
Concorrência 12/2022 - Processo 1078/2022
Abertura às 09h00min do dia 01 de novembro de 2022

1.3.1.3	SINAPI	92813	ASSENTAMENTO DE TUBO DE CONCRETO PARA REDES COLETORAS DE ÁGUAS PLUVIAIS, DIÂMETRO DE 800 MM, JUNTA RÍGIDA, INSTALADO EM LOCAL COM BAIXO NÍVEL DE INTERFERÊNCIAS (NÃO INCLUI FORNECIMENTO). AF_12/2015	M	15			
1.3.1.4	SINAPI	93367	REATERRO MECANIZADO DE VALA COM ESCAVADEIRA HIDRÁULICA (CAPACIDADE DA CAÇAMBA: 0,8 M ³ / POTÊNCIA: 111 HP), LARGURA DE 1,5 A 2,5 M, PROFUNDIDADE ATÉ 1,5 M, COM SOLO DE 1ª CATEGORIA EM LOCAIS COM BAIXO NÍVEL DE INTERFERÊNCIA. AF_04/2016	M3	14,96			
1.3.1.5	SINAPI	102739	BOCA PARA BUEIRO SIMPLES TUBULAR D = 80 CM EM CONCRETO, ALAS COM ESCONSIDADE DE 0º, INCLUINDO FÔRMAS E MATERIAIS. AF_07/2021	UN	2			
1.3.1.6	SINAPI	97951	CAIXA PARA BOCA DE LOBO COMBINADA COM GRELHA RETANGULAR, EM ALVENARIA COM TIJOLOS CERÂMICOS MACIÇOS, DIMENSÕES INTERNAS: 1,3X1X1,2 M. AF_12/2020	UN	2			
1.3.2			TERRAPLENAGEM					
1.3.2.1	SINAPI	98525	LIMPEZA MECANIZADA DE CAMADA VEGETAL, VEGETAÇÃO E PEQUENAS ÁRVORES (DIÂMETRO DE TRONCO MENOR QUE 0,20 M), COM TRATOR DE ESTEIRAS. AF_05/2018	M2	1920			
1.3.2.2	SINAPI	101123	ESCAVAÇÃO HORIZONTAL, INCLUINDO ESCARIFICAÇÃO EM SOLO DE 2A CATEGORIA COM TRATOR DE ESTEIRAS (125HP/LÂMINA: 2,70M3). AF_07/2020	M3	960			



MUNICÍPIO DE IJUÍ - SECRETARIA MUNICIPAL DA FAZENDA
Coordenadoria de Compras, Patrimônio e Administração de Materiais – COPAM
Concorrência 12/2022 - Processo 1078/2022
Abertura às 09h00min do dia 01 de novembro de 2022

1.3.2.3	SINAPI	100938	TRANSPORTE COM CAMINHÃO BASCULANTE DE 10 M ³ , EM VIA INTERNA (DENTRO DO CANTEIRO - UNIDADE: M3XKM). AF_07/2020	M3XKM	624			
1.3.2.4	SINAPI	96385	EXECUÇÃO E COMPACTAÇÃO DE ATERRO COM SOLO PREDOMINANTEMENTE ARGILOSO - EXCLUSIVE SOLO, ESCAVAÇÃO, CARGA E TRANSPORTE. AF_11/2019	M3	528			
1.3.2.5	SINAPI	100938	TRANSPORTE COM CAMINHÃO BASCULANTE DE 10 M ³ , EM VIA INTERNA (DENTRO DO CANTEIRO - UNIDADE: M3XKM). AF_07/2020	M3XKM	343,2			
1.3.2.6	SINAPI	100576	REGULARIZAÇÃO E COMPACTAÇÃO DE SUBLEITO DE SOLO PREDOMINANTEMENTE ARGILOSO. AF_11/2019	M2	5280			
1.3.3	PAVIMENTAÇÃO CBUQ							
1.3.3.1	SINAPI	96400	EXECUÇÃO E COMPACTAÇÃO DE BASE E OU SUB BASE PARA PAVIMENTAÇÃO DE MACADAME SECO - EXCLUSIVE CARGA E TRANSPORTE. AF_11/2019	M3	1056			
1.3.3.2	SINAPI	96396	EXECUÇÃO E COMPACTAÇÃO DE BASE E OU SUB BASE PARA PAVIMENTAÇÃO DE BRITA GRADUADA SIMPLES - EXCLUSIVE CARGA E TRANSPORTE. AF_11/2019	M3	792			
1.3.3.3	SINAPI	93590	TRANSPORTE COM CAMINHÃO BASCULANTE DE 10 M ³ , EM VIA URBANA PAVIMENTADA, ADICIONAL PARA DMT EXCEDENTE A 30 KM (UNIDADE: M3XKM). AF_07/2020	M3XKM	35112			



MUNICÍPIO DE IJUÍ - SECRETARIA MUNICIPAL DA FAZENDA
Coordenadoria de Compras, Patrimônio e Administração de Materiais - COPAM
Concorrência 12/2022 - Processo 1078/2022
Abertura às 09h00min do dia 01 de novembro de 2022

1.3.3.4	SINAPI	94273	ASSENTAMENTO DE GUIA (MEIO-FIO) EM TRECHO RETO, CONFECCIONADA EM CONCRETO PRÉ-FABRICADO, DIMENSÕES 100X15X13X30 CM (COMPRIMENTO X BASE INFERIOR X BASE SUPERIOR X ALTURA), PARA VIAS URBANAS (USO VIÁRIO). AF_06/2016	M	960			
1.3.3.5	COMPOSIÇÃO	CP02	EXECUÇÃO DE IMPRIMAÇÃO IMPERMEABILIZAÇÃO COM ASFÁLTO DILUÍDO CM-30 (EXCLUSIVE ASFÁLTO DILUÍDO CM-30)	M ²	5280			
1.3.3.6	COMPOSIÇÃO	CP03	ASFÁLTO DILUÍDO - CM 30	M ²	5280			
					BDI DIF			
1.3.3.7	COMPOSIÇÃO	CP07	EXECUÇÃO DE PINTURA DE LIGAÇÃO COM RR-2C (EXCLUSIVE EMULSÃO RR-2C)	M ²	5280			
1.3.3.8	COMPOSIÇÃO	CP08	EMULSÃO ASFÁLTICA CATIONICA RR-2C	M ²	5280			
					BDI DIF			
1.3.3.9	COMPOSIÇÃO	CP04	EXECUÇÃO DE PAVIMENTO COM APLICAÇÃO DE CONCRETO ASFÁLTICO, CAMADA DE ROLAMENTO - EXCLUSIVE CARGA E TRANSPORTE. AF_11/2019 (EXCLUSIVE CAP 50/70)	M ³	267,5			
1.3.3.10	COMPOSIÇÃO	CP06	CIMENTO ASFÁLTICO DE PETRÓLEO A GRANEL (CAP) 50/70 - CAPA	M ³	267,5			
					BDI DIF			
1.3.3.11	SINAPI	102330	TRANSPORTE COM CAMINHÃO TANQUE DE TRANSPORTE DE MATERIAL ASFÁLTICO DE 30000 L, EM VIA URBANA PAVIMENTADA, DMT ATÉ 30KM (UNIDADE: TXKM). AF_07/2020	TXKM	19837,44			
					BDI DIF			
1.3.3.12	SINAPI	95875	TRANSPORTE COM CAMINHÃO BASCULANTE DE 10 M ³ ,	M3XKM	5082,5			



MUNICÍPIO DE IJUÍ - SECRETARIA MUNICIPAL DA FAZENDA
Coordenadoria de Compras, Patrimônio e Administração de Materiais – COPAM
Concorrência 12/2022 - Processo 1078/2022
Abertura às 09h00min do dia 01 de novembro de 2022

			EM VIA URBANA PAVIMENTADA, DMT ATÉ 30 KM (UNIDADE: M3XKM). AF_07/2020						
1.3.4	SINALIZAÇÃO								
1.3.4.1	SINAPI	102512	PINTURA DE EIXO VIÁRIO SOBRE ASFALTO COM TINTA RETRORREFLETIVA A BASE DE RESINA ACRÍLICA COM MICROESFERAS DE VIDRO, APLICAÇÃO MECÂNICA COM DEMARCADORA AUTOPROPELIDA. AF_05/2021	M	515				
1.3.4.2	SINAPI	102513	PINTURA DE SÍMBOLOS E TEXTOS COM TINTA ACRÍLICA, DEMARCAÇÃO COM FITA ADESIVA E APLICAÇÃO COM ROLO. AF_05/2021	M2	25				
1.3.4.3	SINAPI-I	34723	PLACA DE SINALIZACAO EM CHAPA DE ACO NUM 16 COM PINTURA REFLETIVA	M2	8				
1.3.4.4	SINAPI-I	7701	TUBO ACO GALVANIZADO COM COSTURA, CLASSE MEDIA, DN 2.1/2", E = *3,65* MM, PESO*6,51* KG/M (NBR5580)	M	8				
TOTAL									

Observações:

1. A validade desta proposta é de 60 (sessenta) dias, contados da data da abertura da sessão pública.
2. O licitante declara-se ciente de todas as disposições relativas à licitação em causa e sua plena concordância com as condições constantes no edital, inclusive as especificações e/ou exigências indicadas na **Requisição Interna nº 315-2022-SMODUTRAN** (Anexo IX do edital).

[<LOCAL>], [<DATA>].

[<ASSINATURA DO REPRESENTANTE LEGAL DA LICITANTE>]

[<NOME COMPLETO E SEM ABREVIACÕES DO REPRESENTANTE LEGAL DA LICITANTE>]

[<CARGO/FUNÇÃO DO REPRESENTANTE LEGAL DA LICITANTE>]



ANEXO VII- MINUTA DO CONTRATO

Contrato celebrado entre o MUNICÍPIO DE IJUÍ – PODER EXECUTIVO, pessoa jurídica de direito público interno, com sede administrativa à Rua Benjamin Constant nº 429, na cidade de Ijuí/RS, CNPJ nº. 90.738.196/0001-09, neste ato representado pelo Prefeito Sr. Andrei Cossetin Sczmanski, brasileiro,, residente e domiciliado em Ijuí/RS, na Rua ..., nº ..., no Bairro ..., na cidade de Ijuí/RS, portador da cédula de identidade nº ... e inscrito no CPF nº ..., doravante denominado CONTRATANTE, e a empresa ..., pessoa jurídica de direito privado, inscrita no CNPJ nº ..., na rua ..., nº ..., no bairro ..., na cidade de ..., CEP: ..., telefone: ..., e-mail: ... neste ato representada por seu (Diretor, sócio-gerente, sócio proprietário, procurador, etc) Sr. ..., residente e domiciliado no Bairro ..., na rua ..., nº ..., na cidade de ..., CEP: ..., Telefone: ..., e-mail:..., portador da cédula de identidade nº ..., e inscrito no CPF nº ..., doravante denominado de CONTRATADA, para execução do objeto constante na Cláusula Primeira deste instrumento.

O presente contrato tem seu respectivo fundamento e finalidade na consecução do objeto contratado, descrito abaixo, constante da **CONCORRÊNCIA Nº 12/2022 - PROCESSO Nº 1078/2022** regendo-se pela Lei Federal nº 8.666/93 (e alterações posteriores) e no que couberem, as disposições da Lei Complementar nº 123/2006 (e alterações posteriores) e demais legislações vigentes e pertinentes à matéria, assim como pelas condições do contrato referido, pelos termos da proposta e pelas cláusulas a seguir expressas, definidoras dos direitos, obrigações e responsabilidades das partes.

CLÁUSULA PRIMEIRA - OBJETO

O presente contrato tem por objeto Execução global para **pavimentação asfáltica do tipo CBUQ** sobre revestimento primário (rua de chão batido) sobre revestimento basáltico e execução de drenagem urbana na Rua Carlos Zimpel, bairro Industrial.

CLÁUSULA SEGUNDA - PREÇO

O preço total para o presente contrato é de R\$... (...) sendo: Valor total de material R\$... e Valor total da Mão de obra R\$..., constante da proposta vencedora da licitação, aceito pela CONTRATADA, entendido este como preço justo e suficiente para total execução do presente objeto, conforme pedido de empenho de nº ... e empenho de nº ..., emitidos em .../.../....

PARÁGRAFO ÚNICO: O valor do contrato somente poderá ser reajustado após o decurso de 365 (trezentos e sessenta e cinco) dias, contados da assinatura do instrumento contratual, utilizando-se de índices oficiais e convenções, acordos coletivos, ou dispositivos legais no caso da mão-de-obra.

CLÁUSULA TERCEIRA - DOTAÇÃO ORÇAMENTÁRIA

A despesa desta licitação correrá pelo seguinte crédito:

Órgão 11	Sec. M. Desenv. Urbano, Obras e Trânsito
Unidade 1101	Coordenadoria de Desenvolvimento Urbano
Função 15	Urbanismo
Sub-função 452	Serviços Urbanos
Programa	



106 Gestão Urbana e Inovação

Projeto/Atividade
1 73 Pavimentação Urbana - OC (SMODUTRAN)

Despesa Código fonte de recurso Nome fonte de recurso
14877 1445 Operação de Crédito Interna

Categoria econômica
449051990000 OUTRAS OBRAS E INSTALAÇÕES

CLÁUSULA QUARTA - EXECUÇÃO

A execução do presente contrato dar-se-á através de Empreitada por Preço Global pela CONTRATADA, observadas todas as orientações descritas no memorial descritivo, planilha orçamentária, cronograma físico-financeiro projetos e demais elementos técnicos anexos à **Requisição Interna nº315-2022-SMODUTRAN** (Anexo IX do edital).

CLÁUSULA QUINTA - PRAZOS E GARANTIA

O Presente instrumento contratual terá vigência de 365 (trezentos e sessenta e cinco dias), contados da data de sua assinatura

PARÁGRAFO PRIMEIRO: O objeto contratado deverá ser executado em até **120 (cento e vinte dias)** após o recebimento da Ordem de Serviço pela CONTRATADA. A execução deverá seguir todas as especificações do edital e as cláusulas deste instrumento contratual.

PARÁGRAFO SEGUNDO: A CONTRATADA presta a garantia de execução correspondente a 5% (cinco por cento) do valor total do contrato, pelo período de ___ a ___, na modalidade de ___, conforme apólice nº _____ que corresponde à importância de R\$ ___ (___).

PARÁGRAFO TERCEIRO: A garantia prestada pela CONTRATADA será liberada ou restituída após o cumprimento correto e pleno de todas as obrigações contratuais e, quando em dinheiro, atualizada monetariamente.

PARÁGRAFO QUARTO: A CONTRATADA obrigar-se-á também a prorrogar a garantia prestada, em caso de sua validade expirar, em decorrência de termo aditivo de contrato, que aumente o prazo de execução e/ou suplementá-la em caso de aumento de quantitativos no objeto que majorem o valor do contrato.

PARÁGRAFO QUINTO: O objeto do presente contrato terá garantia de 05 (cinco) anos quanto a vícios ocultos ou defeitos da coisa, ficando a CONTRATADA responsável por todos os encargos decorrentes disso.

PARÁGRAFO SEXTO: O contrato poderá ser prorrogado nos termos da Lei Federal nº 8.666/93, havendo correção com base na variação de índices gerais de preços, quando aplicável.

PARÁGRAFO SÉTIMO: O contrato poderá ser rescindido na forma e na ocorrência de qualquer das hipóteses da Lei Federal nº 8.666/93.

CLÁUSULA SEXTA - RECEBIMENTO DO OBJETO

O objeto do presente contrato, estando de acordo com as disposições contidas no edital, nas cláusulas do Contrato e a legislação em vigor, será recebido em até 02 (dois) dias úteis, pelo Município de Ijuí, mediante emissão de laudo técnico pelo servidor designado para exercer a fiscalização de sua execução.

PARÁGRAFO ÚNICO: A CONTRATADA não poderá protocolar a Nota Fiscal antes do recebimento do objeto por parte do CONTRATANTE.



CLÁUSULA SÉTIMA - PAGAMENTO

Após, a execução do objeto contratado ou parcela dele, o pagamento será realizado no prazo máximo de 30 (trinta) dias da liquidação da documentação, conforme Capítulo II, art. 6º, e § 3º, art. 8º do Decreto Executivo Municipal nº 5.753/15.

PARÁGRAFO PRIMEIRO: A CONTRATADA somente poderá apresentar a nota fiscal, com o número de empenho e recurso (quando convênio) devidamente destacados, após a apresentação de laudo técnico de medição, expedido por engenheiro do CONTRATANTE em conformidades com o memorial descritivo.

PARÁGRAFO SEGUNDO: A CONTRATADA não poderá protocolar a nota fiscal antes do recebimento do objeto por parte da CONTRATANTE.

PARÁGRAFO TERCEIRO: O pagamento será realizado mediante a apresentação do documento de responsabilidade técnica no início da execução do contrato e baixa no término da obra, e CEI da obra, conforme legislação INSS – RFB.

PARÁGRAFO QUARTO: Os arquivos eletrônicos dos documentos fiscais (arquivo XML e a DANFE da NFE ou NFSE) deverão ser encaminhados pela CONTRATADA, obrigatoriamente, para o e-mail xmlfornecedor@ijui.rs.gov.br.

PARÁGRAFO QUINTO: O pagamento será realizado mediante depósito bancário em favor da CONTRATADA, que deverá indicar à instituição bancária, a agência, a localidade e a conta corrente para que seja realizada a operação correspondente.

PARÁGRAFO SEXTO: O(s) pagamento(s) somente será(ão) liberado(s) após a apresentação, pela CONTRATADA, dos seguintes documentos:

- a) Nota fiscal, emitida em nome do Município de Ijuí/RS, dos serviços efetivamente executados contendo o número do empenho correspondente;
- b) Laudo técnico de medição, expedido por engenheiro do Município de Ijuí/RS;
- c) Declaração contendo a relação dos empregados que efetivamente prestaram serviço à contratante, com respectivo nº da CTPS;
- d) Comprovante do pagamento dos salários dos empregados que prestaram serviço à contratante, através de contracheque ou recibo de pagamento (referente ao mês anterior);
- e) GFIP com comprovante de envio (referente ao mês anterior);
- f) Comprovante de pagamento da guia de recolhimento do FGTS (referente ao mês anterior);
- g) Comprovante de pagamento da guia de recolhimento do INSS (referente ao mês anterior);
- h) Declaração quando não houver empregados e os serviços forem prestados somente pelo contratado;
- i) Comprovação da condição de associado (no caso de cooperativa) mediante apresentação da cópia da ficha de matrícula ou da inscrição no livro matrícula, onde conste o número de sua inscrição, qualificação e data de admissão.

PARÁGRAFO SÉTIMO: A documentação mencionada no parágrafo anterior deverá ser conferida e rubricada pelo servidor fiscalizador do respectivo contrato.

PARÁGRAFO OITAVO: A CONTRATANTE reterá um índice do valor bruto constante na nota fiscal de prestação serviços, conforme o enquadramento da empresa, e recolherá a importância retida até o 20º (vigésimo) dia do mês subsequente ao da emissão, em nome da CONTRATADA, tudo em conformidade com a Instrução Normativa RFB nº 971 de 13 de Novembro de 2009.

CLÁUSULA OITAVA - DIREITOS E OBRIGAÇÕES

DOS DIREITOS:

1.1 - Do Contratante:

1.1.1 Receber o objeto deste contrato nas condições avençadas;



1.2 - Da Contratada:

1.2.1 Receber o valor ajustado na forma e no prazo convencionado.

DAS OBRIGAÇÕES:

2.1 - Do Contratante:

2.1.1 Efetuar o pagamento ajustado;

2.1.2 Dar à CONTRATADA as condições necessárias à regular execução do contrato.

2.2. - Da Contratada:

2.2.1 prestar os serviços na forma ajustada;

2.2.2 cumprir com os encargos trabalhistas, previdenciários, fiscais, comerciais ou quaisquer outros decorrentes da execução deste contrato, isentando o CONTRATANTE de qualquer responsabilidade no tocante a vínculo empregatício ou obrigações previdenciárias, no caso de reclamações trabalhistas, ações de responsabilidade civil e penal, decorrentes dos serviços e de qualquer tipo de demanda;

2.2.3 manter, durante toda a execução do contrato, em compatibilidade com as obrigações por ele assumidas, todas as condições de habilitação e qualificação exigidas;

2.2.4 apresentar, durante a execução do contrato, documentos que comprovem estar cumprindo a legislação em vigor, quanto às obrigações assumidas, em especial encargos sociais, trabalhistas, previdenciárias, tributários, fiscais e comerciais;

2.2.5 cumprir e fazer cumprir todas as normas regulamentares sobre Medicina e Segurança do trabalho, obrigando seus empregados a trabalhar com equipamentos individuais e coletivos exigidos pela legislação;

2.2.6 assumir inteira responsabilidade pelas obrigações decorrentes da execução do presente contrato;

2.2.7 em caso de dúvida em relação à obra ou ao cumprimento do contrato solicitar por escrito para o órgão requisitante, sendo que qualquer alteração de projeto deverá ser previamente analisada e autorizada por escrito pelo profissional responsável pelo projeto, ficando a cargo deste a adequação dos quantitativos e orçamento dos novos serviços;

2.2.8 manter atualizados os pagamentos decorrentes da contratação, como salário de empregados e quaisquer outros, ficando a cargo da mesma a responsabilidade por quaisquer acidentes que possam vir a ser vítimas seus empregados, quando em serviço, e por tudo quanto às leis trabalhistas e previdenciárias lhe asseguram;

2.2.9 todo pessoal em serviço deverá estar munido de equipamentos de segurança para o desempenho de suas tarefas, bem como a CONTRATADA deverá fornecer aos seus empregados as garantias e medidas indispensáveis à proteção e higiene do trabalho, de acordo com a legislação trabalhista;

2.2.10 prestar todos os esclarecimentos que forem solicitados pelo CONTRATANTE, e cujas reclamações se obriga a atender prontamente, mantendo no local dos serviços a supervisão necessária;

2.2.11 indicar, como responsáveis técnicos pela obra/serviço, o Sr. ..., ..., com registro no ... sob nº ... e, o Sr. ..., ..., com registro no ... sob nº ...;

2.2.12 responder por quaisquer transtornos, prejuízos ou danos pessoais e/ou materiais causados ao CONTRATANTE, ou a terceiros, provocados por seus empregados, ainda que por omissão involuntária.

2.2.13 apresentar documento de Responsabilidade Técnica em nome do(s) responsável(is) técnico(s) elencados no item 2.2.11 no início da execução do contrato e baixa no término da obra/serviço;

2.2.14 a empresa manterá um diário de obras, com anotações atualizadas com todas as ocorrências, com descrições dos funcionários atuantes na obra e o andamento dos trabalhos;



2.2.15 a CONTRATADA deverá comunicar imediatamente a CONTRATANTE qualquer alteração na relação de empregados contratados para a obra;

2.2.16 apresentar, para liberação do pagamento nas etapas da obra, relação completa de empregados utilizado na prestação dos serviços, e GFIP correspondente a relação de empregados com o respectivo comprovante de pagamento anexo.

CLÁUSULA NONA - INEXECUÇÃO DO CONTRATO

A CONTRATADA reconhece os direitos do CONTRATANTE, em caso de rescisão administrativa, previstos no art. 77 da Lei Federal N.º 8.666/93, com as seqüências do artigo 80 da mesma Lei.

CLÁUSULA DÉCIMA - RESCISÃO

Este contrato poderá ser rescindido de acordo com os artigos 78 e 79 da Lei Federal nº 8.666/93.

PARÁGRAFO ÚNICO: A rescisão deste contrato implicará a retenção de créditos decorrentes da contratação, até o limite dos prejuízos causados ao CONTRATANTE.

CLÁUSULA DÉCIMA PRIMEIRA - SANÇÕES ADMINISTRATIVAS

Aplicação de sanções administrativas regular-se-á pelas condições previstas nos artigos 81 a 88 da Lei Federal nº 8.666/93 e na forma definida no contrato, cuja minuta é parte integrante do presente instrumento convocatório, além de outras atinentes à espécie.

PARÁGRAFO PRIMEIRO: A CONTRATADA ficará sujeita, garantido o contraditório e a ampla defesa, às seguintes penalidades:

a) Advertência;

b) Multa correspondente:

b.1) À 5% (cinco por cento) sobre o valor do contrato, pelo descumprimento de cláusula contratual ou forma de legislação pertinente;

b.2) À razão de 0,3% (zero vírgula três por cento) por dia de atraso, contados a partir do prazo final de entrega prevista na Ordem de Serviço, limitada à 90 dias, sob pena de rescisão antecipada;

c) Suspensão temporária de participação em licitação e impedimento de contratar com a Administração, por prazo não superior a 02 (dois) anos;

d) Declaração de inidoneidade para licitar ou contratar com a Administração Pública enquanto perdurarem os motivos determinantes da punição ou até que seja promovida a reabilitação perante a própria autoridade que aplicou a penalidade, que será concedida sempre que a CONTRATADA ressarcir a Administração pelos prejuízos resultantes e depois de decorrido o prazo da sanção aplicada com base no inciso anterior.

PARÁGRAFO SEGUNDO: As penalidades de advertência e multa poderão ser aplicadas cumulativamente.

PARÁGRAFO TERCEIRO: O valor da multa será descontado do primeiro pagamento após a sua imposição, respondendo por ela a garantia oferecida e os créditos futuros pela diferença, se houver ou através de procedimento judicial apropriado.

PARÁGRAFO QUARTO: A multa dobrará a cada caso de reincidência, não podendo ultrapassar a 30% do valor atualizado do contrato, sem prejuízo da cobrança de perdas e danos que venham a ser causados ao interesse público e da possibilidade da rescisão contratual.

CLÁUSULA DÉCIMA SEGUNDA - EFICÁCIA

O presente contrato somente terá eficácia depois de publicada a respectiva súmula.



CLÁUSULA DÉCIMA TERCEIRA - DISPOSIÇÕES GERAIS

O objeto será recebido e aceito após a sumária inspeção realizada pelos órgãos técnicos do Município de Ijuí/RS, podendo ser rejeitado case desatenda às especificações exigidas no edital;

A variação ou alteração que se fizer necessária no contrato, por alteração na meta física da obra, será feita de acordo com o que dispõe o artigo 65 da Lei Federal nº 8.666/93.

O Secretário(a) Sr(a). ... matrícula nº ... será o(a) **GESTOR(A)** do contrato, conforme determina o Decreto Municipal nº 5753/2015, de 15 de Setembro de 2015, em seu Artigo 2, inciso IV.

O servidor(a) ... matrícula nº ... será o(a) **FISCAL TÉCNICO** do contrato, conforme determina a Lei Federal nº 8.666/93, de 21 de Junho de 1993, em seu Artigo 67.

O servidor(a) ... matrícula nº ... será a(o) **FISCAL ADMINISTRATIVO(A)** do contrato, conforme determina a Lei Federal nº 8.666/93, de 21 de Junho de 1993, em seu Artigo 67.

Fica eleito o foro da Comarca de Ijuí para dirimir dúvidas ou questões oriundas do presente contrato.

Assim, por estarem as partes justas e contratadas, firma o presente termo em 03 (três) vias, de igual teor e forma, na presença das testemunhas abaixo assinadas.

Ijuí(RS), .../.../.....

MUNICÍPIO DE IJUÍ – PODER EXECUTIVO

CNPJ nº 90.738.196/0001-09

Andrei Cossetin Sczmanski

Prefeito

CPF nº

Contratante

Nome do Fornecedor

CNPJ N.º ...

Nome do Representante da Contratada

Sócio Proprietário

CPF nº ...

Contratada

TESTEMUNHAS

IJUÍ

19-10-1890

COLMÉIA DO TRABALHO



ANEXO VIII

DECLARAÇÃO DE RENÚNCIA À VISITA TÉCNICA

[<NOME COMPLETO E SEM ABREVIACÕES DO LICITANTE>], CNPJ: [<Nº DO CNPJ DO LICITANTE>], ENDEREÇO: [<ENDEREÇO COMPLETO DO LICITANTE (LOGRADOURO, NÚMERO, COMPLEMENTO, BAIRRO, MUNICÍPIO, UNIDADE DA FEDERAÇÃO E CEP)>], por seu(s) representante(s) legal(is), abaixo assinado(s) e identificado(s), vem pela presente **RENUNCIAR** à Visita Técnica ao local de execução do objeto da presente licitação.

Declaramos ainda, sob risco de incorrer nas penalidades cabíveis, que em virtude do declínio da visita técnica assumimos, incondicionalmente, a RESPONSABILIDADE de realizar os serviços em conformidade com todas as condições e exigências estabelecidas, bem como garantir a sua plena execução, durante toda a vigência do contrato decorrente desta licitação, certos de que não nos caberá, *a posteriori*, nenhuma reclamação de desconhecimento do objeto licitado e das instalações de prestação dos serviços.

[<LOCAL>], [<DATA>].

[<ASSINATURA DO REPRESENTANTE LEGAL DO LICITANTE>]

[<NOME COMPLETO E SEM ABREVIACÕES DO REPRESENTANTE LEGAL DO LICITANTE>]

[<CARGO/FUNÇÃO DO REPRESENTANTE LEGAL DO LICITANTE>]



ANEXO IX

REQUISIÇÃO INTERNA

Requisição
981-2022

Requisição Interna
11-315-2022-SMODUTRAN

Documentos anexos à Requisição Interna:

- 1 - Memorial Descritivo
- 2 - Projeto(s)
- 3 - Planilha Orçamentária
- 4 - Cronograma Físico-Financeiro
- 5 - Detalhamento BDI
- 6 - Encargos Sociais

IJUÍ

19-10-1890

COLMÉIA DO TRABALHO



MUNICÍPIO DE IJUÍ-PODER EXECUTIVO
SECRETARIA MUNICIPAL DE DESENVOLVIMENTO URBANO, OBRAS E TRÂNSITO

REQUISIÇÃO INTERNA nº 315/2022

23 SET. 2022
CS

ÓRGÃO: 11 - Secretaria Municipal de Desenvolvimento Urbano ✓
Unidade: 11.01 Coordenadoria de Desenvolvimento Urbano ✓
Ação: 1.073- Pavimentação Urbana - OC (SMODUTRAN) ✓
Natureza Da Despesa: 4.4.90.51.99.00.00- Outras Obras e Instalações
Código Reduzido: 14877
Fonte De Recursos: () Livre Vinculado (x): 1445 Banco: _____

CÓDIGO PRODUTO	QUANT	UNID	DESCRIÇÃO	VALOR UNITARIO	VALOR TOTAL
			Contratação para execução global (mão de obra e material) para pavimentação asfáltica do Tipo CBUQ, na seguinte localidade: ➤ <u>Rua Carlos Zimpel</u> Trecho entre a Rua Felipe Scherer e delimitação de área de domínio DNIT – BR285, numa extensão de 865 metros lineares e 9.515m ² , localizado no Bairro Industrial; Conforme projeto, memorial descritivo e planilha orçamentária da engenharia, em anexo.		

Destino: Diversas ruas, nesta cidade

Credor:

Declaro que a ação de despesa requisitada está prevista no Plano Plurianual e na Lei de Diretrizes Orçamentária, com saldo de dotação na natureza de despesa no Orçamento do Órgão, bem como devidamente classificada, conforme codificação específica no SIAPC.

Ijuí, 25 de Agosto de 2022

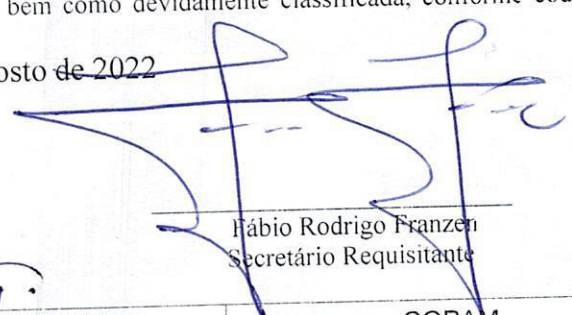

Adelar T. Menegazzi
Matricula nº 5-40
Emitente

Fábio Rodrigo Franzen
Secretário Requisitante

OBSERVAÇÕES

Reg. 381/2022
Concurrença 12/2022
Proc. 1078

PREFEITO
() Deferido () Indeferido

Andrei Cossetin Sczmanski
Prefeito

COPAM

Modalidade: CONCORRÊNCIA
Data: 23/09/2022 PM - 22, I 03
Assinatura/Carimbo Lei 8.666/93

Município de Ijuí - Poder Executivo

Rodrigo Reni Rodrigues - Matricula 1907483
Assessor Administrativo - SM/F



MUNICÍPIO DE IJUÍ – PODER EXECUTIVO
SECRETARIA MUNICIPAL DE DESENVOLVIMENTO URBANO

MEMORIAL DESCRITIVO E ESPECIFICAÇÕES TÉCNICAS

OBRA: Pavimentação Asfáltica do tipo CBUQ sobre revestimento primário (rua de chão batido), sobre revestimento basáltico e execução de drenagem urbana.

MUNICÍPIO: IJUÍ/RS

1 – INTRODUÇÃO

Tem este por finalidade orientar e especificar a execução dos serviços e empregos dos materiais que farão parte das obras de pavimentação asfáltica de CBUQ em área de **9.515,00 m²** e execução de drenagem urbana, com assentamento de tubos de concreto e confecção de bocas de lobo, localizada no Bairro Thomé de Souza e Distrito Industrial, no Município de Ijuí-RS. A obra consiste em execução de pavimento asfáltico sobre revestimento primário existente, bem como trecho de pavimentação em CBUQ sob calçamento de pedra basalto, com execução de camadas de base e sub-base, bem como execução de drenagem com assentamento de tubos de concreto e bocas de lobo de alvenaria e grade metálica, objetivando mobilidade urbana, maior durabilidade na pavimentação, melhor fluxo de veículos e principalmente maior segurança para a população ao utilizar as vias e calçadas, bem como condução das águas pluviais ao destino correto.

2 - LOCALIZAÇÃO DA OBRA

Pavimentação do tipo CBUQ – Asfalto Betuminoso Usinado a Quente:

➤ Rua Carlos Zimpel

Trecho entre a Rua Felipe Scherer e delimitação de área de domínio DNIT – BR 285, com extensão de 865,00 metros, localizado no Bairro Thomé de Souza/Distrito Industrial, no Município de Ijuí.

3 – ÁREA DE INTERVENÇÃO

➤ Rua Carlos Zimpel

Via = 865,00 metros lineares, com largura de 11,00 metros.

Área total = 9.515,00 m²

Lombada Transversal = 2 unidades

Total de Intervenção: 9.515,00 m²

4 – SERVIÇOS INICIAIS

4.1 Locação da Obra

As vias serão demarcadas conforme detalhes do projeto. No decorrer da execução deverá ocorrer o controle tecnológico das etapas e para isto a empresa deverá disponibilizar



MUNICÍPIO DE IJUÍ – PODER EXECUTIVO
SECRETARIA MUNICIPAL DE DESENVOLVIMENTO URBANO

de laboratorista e auxiliares. Ainda deverão ser demarcadas as bocas de lobo e alinhamento da valeta dos tubos de drenagem.

4.2 Terraplenagem

Limpeza de Vegetação: Serão realizados serviços de limpeza da camada vegetal existente em parte do trecho a ser pavimentado, tais serviços serão executados com trator de esteiras.

Bota Fora: O material oriundo do desmatamento e limpeza da área que apresenta vegetação deve ser expelido em caminhão basculante com capacidade de 10 m³ e depositado em local estabelecido em licença prévia.

Movimentos em terra – escavações drenagem: A escavação consistirá na remoção de solo abaixo da superfície do terreno resultante após a limpeza, através de ferramentas e utensílios de uso mecanizado e será empregada para preparação do fundo das valas. Os materiais a serem escavados deverão estar contidos nos limites definidos nos desenhos de projeto ou, para casos não previstos, nos limites indicados expressamente pela FISCALIZAÇÃO. Não será permitida a presença de materiais escavados, nas proximidades do local do serviço, após a sua execução, salvo nos casos em que os mesmos forem reaproveitados nos reaterros.

Regularização e compactação do subleito: A regularização do subleito é o serviço executado na camada superior de Terraplenagem destinado a conformar o leito estradal, transversal e longitudinalmente, de modo a torna-lo compatível com as exigências geométricas do projeto. Esse serviço consta essencialmente de cortes e/ ou aterros até 0,20m, de escarificação e compactação de modo a garantir uma densificação adequada e homogênea nos 0,20m superiores do subleito. Não é permitida a execução dos serviços de regularização do subleito em dias de chuva. Devem ser removidas, previamente, toda a vegetação e matéria orgânica porventura existente na área a ser regularizada. Após a marcação topográfica da regularização, proceder-se-á a escarificação, até 0,20m abaixo da cota de projeto, e ao espalhamento do material escarificado até a cota estabelecida para o material solto, de modo que após a “compactação” e o “acabamento” atinja a cota de projeto. O material espalhado será homogeneizado com o uso combinado de grade de disco e motoniveladora. A homogeneização prosseguirá até visualmente não se distinguir heterogeneidades. Nessa fase será completada a remoção de raízes, materiais pétreos com diâmetro maior do que 50,8mm e outros materiais estranhos. Para atingir-se a faixa de umidade na qual o material será compactado, serão utilizados carros tanques (para umedecimento), motoniveladora e grade de disco. A faixa de umidade de compactação (hc) terá como limites (hot - 1,5)% e (hot + 1,5)% onde a umidade ótima (hot) é a obtida numa curva de compactação com amostra não trabalhada colhida para cada segmento aparentemente uniforme de material já homogeneizado a seco, com extensão máxima de 200m. A compactação deve ser executada preferencialmente com o rolo pé de carneiro vibratório (com controle de frequência de vibração). Após todos os serviços de terrapleagem descritos acima, deve ser feito a regularização para acertar o greide da pista, e então iniciar a compactação do solo, da sua camada final, atingindo 100% o proctor normal, para esse serviço deve ter o controle tecnologico.



MUNICÍPIO DE IJUÍ – PODER EXECUTIVO
SECRETARIA MUNICIPAL DE DESENVOLVIMENTO URBANO

5 – DRENAGEM

5.1 Tubulações

Para os serviços de drenagem, deverão ser escavadas valetas na profundidade mínima a dar caimento na condução das águas pluviais, sendo o ponto de deságüe mais baixo que o ponto de coleta (bocas de lobo). O solo escavado deverá ser depositado ao lado da vala, para posterior utilização no fechamento da tubulação. O assentamento da tubulação deverá seguir paralelamente a abertura das valas, devendo ser executado no sentido de jusante para montante com bolsa voltada para montante. Os tubos na valeta deverão ser colocados sob colchão de brita para os tubos de $\varnothing 40$ – $\varnothing 60$ e para os tubos de $\varnothing 80$ apenas depositados no fundo da vala. As juntas serão executadas com argamassa de cimento e areia no traço 1:3. Somente será liberado pela fiscalização o aterro de qualquer trecho da rede, após verificação e confirmação do alinhamento, cotas e declividades.

Os serviços consistem no fornecimento e assentamento de tubos de concreto, com encaixe do tipo “macho e fêmea”, armados, sob leito escavado, para os tubos de $\varnothing 80$ e para os tubos de $\varnothing 40$ e $\varnothing 60$, deverão ser assentados sob camada de brita. O aterro deverá ser com o solo local (depositado ao lado da valeta na escavação) e antes do aterro, os tubos deverão ser encaixados, rejuntados e forrados com lona preta, para então serem fechadas as valetas.

O lançamento do solo dentro da vala poderá ser executado mecanicamente pela retroescavadeira ou manualmente. O espaço compreendido entre o fundo da vala e a cota definida pela geratriz superior do tubo, deverá ser preenchido em camadas inferiores a 20cm e compactadas manualmente. O restante do aterro deverá ser preenchido em camadas inferiores a 20cm, compactados todo material remanescente após executado o preenchimento das valas será considerado como terra excedente e deverá ser removido do local. Na programação diária de serviços de escavação, assentamento de tubos e reaterro da vala, o empreiteiro deve executar o reaterro de todo trecho escavado durante o período de um dia, de modo a não restarem trechos escavados e não reaterrados de um dia para o outro.

5.2 Bocas de lobo e Ala de Bueiro

As bocas de lobo deverão ser executadas de acordo com o projeto em anexo. Terão laje de fundo de concreto simples, com FCK 20 Mpa, com espessura de 10 cm assentada sobre terreno firme e compactado, sempre 10 centímetros mais largo que as faces externas das paredes da caixa. As paredes serão de alvenaria de tijolo maciço, espessura 22 centímetros, assentadas e rebocadas com argamassa de cimento, cal hidratada e areia média traço 1:2:8 respectivamente, a caixa coletora será somente rebocada internamente. A largura da boca de lobo será constante, e deverá possuir grelhas de ferro chato soldado. Deverá ser previsto um colarinho de concreto com espessura de 10 cm, e a colocação da grade de ferro na alvenaria, conforme projeto em anexo.

Para as alas de segurança dos tubos deverão ser executadas em alvenaria de tijolo maciço, conforme detalhamento projeto.



MUNICÍPIO DE IJUÍ – PODER EXECUTIVO
SECRETARIA MUNICIPAL DE DESENVOLVIMENTO URBANO

6- PAVIMENTAÇÃO

6.1 Sub-Base de Macadame e/ou Rachão

Pedra rachão consiste numa camada de agregado graúdo (pedra britada), devidamente bloqueado e preenchido por agregado miúdo (britado), de faixa granulométrica especificada, com espessura total de 20 cm. A sua execução deverá seguir as orientações expressas na especificação DNER-ES-316/97.

➤ Rua Carlos Zimpel

Trecho 1 = $230 \text{ m} * 11 \text{ m} = 230,00 \text{ metros lineares} * 11 \text{ metros de largura} = 2.530,00 \text{ m}^2$

Trecho 3 = $480 \text{ m} * 11 \text{ m} = 480,00 \text{ metros lineares} * 11 \text{ metros de largura} = 5.280,00 \text{ m}^2$

TOTAL DE ÁREA DE INTERVENÇÃO = 7.810,00 m²

Área Total de Sub-Base: 7.810,00 m²

Cubagem de Sub-Base: $7.810,00 \text{ m}^2 * 0,20 \text{ m} = \underline{1.562,00 \text{ m}^3}$

6.2 Base de Brita Graduada

Sobre a sub-base de macadame, será executada a brita graduada. As bases granulares são camadas constituídas de mistura de solos e materiais britados, ou produtos totais de britagem.

A base será executada numa espessura de 15 cm, com brita graduada. A compactação deverá ser executada com rolo vibratório liso até atingir a densidade máxima.

A sua execução deverá seguir as orientações expressas na especificação DAER ES-P 08/91.

Área Total de Brita Graduada: 7.810,00 m²

Cubagem de Brita Graduada: $7.810,00 \text{ m}^2 * 0,15 \text{ m} = \underline{1.171,50 \text{ m}^3}$

6.3 A imprimação com o CM-30

A distribuição (banho) do ligante diluído deverá ser efetuada com equipamento provido com bomba reguladora de pressão, que permite a aplicação do produto em quantidade uniforme. Os equipamentos distribuidores, especialmente construídos, devem ser providos de dispositivos de aquecimento, tacômetro, calibradores e termômetro, barra espargidora com dispositivo de ajustamentos verticais e larguras variáveis, e ainda dispor de barra de espargimento manual. A pista (base compactada) deverá ter a superfície limpa (eliminar material solto) e ser levemente umedecida. A taxa de aplicação deverá ser determinada experimentalmente no canteiro de obra, sendo definido a que pode ser absorvida pela base em 24 horas. As taxas usuais são da ordem de 1,0 a 1,4 L/m², conforme o tipo de material e textura constituinte da base na via.



MUNICÍPIO DE IJUÍ – PODER EXECUTIVO
SECRETARIA MUNICIPAL DE DESENVOLVIMENTO URBANO

Área Total de Aplicação CM-30 : 7.810,00 m²

Quantitativo de Material: 7.810,00 m² x 1,00 l/m² = 7.810,00 litros

6.4 A pintura de ligação

Consistirá na distribuição de uma película, de material betuminoso diretamente sobre a superfície do pavimento asfáltico existente, objetivando promover a aderência entre este revestimento e a camada subjacente. Para a execução da pintura da ligação, será empregada emulsão asfáltica catiônica do tipo RR-2C. A taxa de aplicação, para a emulsão asfáltica, será de 1,00 l/m². A distribuição do ligante deverá ser feita por veículo apropriado ao tipo caminhão espargidor, equipado com bomba reguladora da pressão e sistema completo de aquecimento; as barras de distribuição devem permitir ajustes verticais e larguras variáveis de espalhamento devendo também estar aferido este equipamento. A mistura não deve ser distribuída quando a temperatura ambiente for inferior a 10°C ou em dias de chuva.

Consiste na aplicação de uma camada de material betuminoso sobre a superfície de uma base ou de um pavimento, antes da execução de um revestimento betuminoso, objetivando promover a aderência entre este revestimento e a camada subjacente.

A mistura não deve ser distribuída quando a temperatura ambiente for inferior a 10°C ou em dias de chuva.

Área Total de Pintura de Ligação:

Trecho 1 e 3 = 7.810,00 m² + trecho 2 = 155 m * 11 m = 1.705,00 m²

Quantitativo de Material: 9.515,00 m² x 1,00 l/m² = 9.515,00 litros

6.5 Reperfilamento Asfáltico CBUQ - Trecho 2

O reperfilamento deverá ser executado com uma camada de C.B.U.Q. de espessura 3,00 centímetros compactados. A superfície da base anteriormente existente, deverá ser objeto de limpeza e aplicação de emulsão RR-2C.

A descarga na pista de C.B.U.Q. será efetuada de forma a minimizar a distribuição da mistura, que será executada por lâmina da moto niveladora. O espalhamento da mistura deverá ter como objetivo a correção das depressões longitudinais e transversais, o enchimento de espaços e depressões da pista a ser reperfilada e, principalmente conformar a superfície de acordo com as declividades de projeto, 2% a partir do eixo da rua em direção o meio fio.

Em conjunto com a moto niveladora deverá atuar o rolo pneumático autopropulsionado de pressão variável, cujos pneumáticos terão suas respectivas pressões internas aumentadas gradativamente, com o suceder das passadas. Como unidade de acabamento de compactação, utilizar rolo metálico do tipo Tandem.

Obs.: Por falta de parâmetros mais precisos para quantificar o volume de material a ser utilizado no serviço de regularização da pista, adotou-se o critério da área a ser reperfilada com espessura média de 3,00 centímetros compactados.



MUNICÍPIO DE IJUÍ – PODER EXECUTIVO
SECRETARIA MUNICIPAL DE DESENVOLVIMENTO URBANO

A distância do material asfáltico (CAP) até a Usina é de aproximadamente 420,00km.

A distância do material (CBUQ) da jazida (Usina) até o local da obra é de aproximadamente 19 km.

A Densidade da massa CBUQ utilizada para cálculos é 2,4 (SINAPI)

➤ Carlos Zimpel

Quantidade prevista de Reperfilamento Asfáltico: $1.705,00\text{m}^2 \times 0,03\text{m} \times 2,4 = 122,76 \text{ ton}$
 $1.705,00 \text{ m}^2 \times 0,03 \text{ m} = 51,15 \text{ m}^3$

VOLUME DE REPERFILAMENTO C.B.U.Q. – Trecho 2: V= 122,76 ton
51,15 m³

6.6 Pintura de ligação sobre reperfilamento

Será necessária a aplicação da pintura de ligação sobre o reperfilamento tendo em vista que terá um intervalo de um dia para outro ou até mais para a execução da capa e nesse período a rua estará liberada para tráfego de veículos, por ser uma rua de grande fluxo impossibilitando a obstrução da via por períodos longos.

A segunda aplicação de pintura de ligação deverá ser executada entre a camada de reperfilagem e a camada de capa asfáltica final. Consistirá na distribuição de uma película, de material betuminoso diretamente sobre a superfície do pavimento de CBUQ, objetivando promover a aderência entre as camadas. Para a execução da pintura de ligação, será empregada emulsão asfáltica catiônica do tipo RR-2C. A taxa de aplicação, para a emulsão asfáltica, será de 1,00 l/m². A distribuição do ligante deverá ser feita por veículo apropriado ao tipo caminhão espargidor, equipado com bomba reguladora da pressão e sistema completo de aquecimento; as barras de distribuição devem permitir ajustes verticais e larguras variáveis de espalhamento devendo também estar aferido este equipamento. **A mistura não deve ser distribuída quando a temperatura ambiente for inferior a 10°C ou em dias de chuva.**

➤ Rua Carlos Zimpel

Total pintura de ligação: $1.705,00 \text{ m}^2 \times 1,00 \text{ l/m}^2 = 1.705,00 \text{ litros}$.

Total de Pintura de Ligação = 1.705,00 litros

6.7 Capa – Trecho 2

O revestimento asfáltico (capa) consistirá de uma camada de concreto Betuminoso Usinado a Quente (C.B.U.Q.), com espessura mínima de 3 (três) centímetros (compactado).

A distância do material asfáltico (CAP) até a Usina é de aproximadamente 420,00km.

A distância do material (CBUQ) da jazida (Usina) até o local da obra é de aproximadamente 19km.

A Densidade da massa CBUQ utilizada para cálculos é 2,4 (SINAPI)

RUA BENJAMIN CONSTANT, Nº. 429 – CENTRO - CEP 98.700-000 - FONE/FAX (55) 3331- 8200



MUNICÍPIO DE IJUÍ – PODER EXECUTIVO
SECRETARIA MUNICIPAL DE DESENVOLVIMENTO URBANO

➤ Rua Carlos Zimpel

Quantidade prevista de Capa Asfáltica: $1.705,00 \text{ m}^2 \times 0,03 \text{ m} \times 2,4 = 122,76 \text{ ton}$
 $1.705,00 \text{ m}^2 \times 0,03 \text{ m} = 51,15 \text{ m}^3$

VOLUME DE CAPA C.B.U.Q. – trecho 2 : V= 122,76 ton
51,15 m³

6.8 Capa – Trecho 1 e 3

O revestimento asfáltico (capa) consistirá de uma camada de concreto Betuminoso Usinado a Quente (C.B.U.Q.), com espessura mínima de 5 (cinco) centímetros (compactado).

A distância do material asfáltico (CAP) até a Usina é de aproximadamente 420,00km.

A distância do material (C.B.U.Q) da jazida (Usina) até o local da obra é de aproximadamente 19km.

A Densidade da massa CBUQ utilizada para cálculos é 2,4 (SINAPI)

➤ Rua Carlos Zimpel

Quantidade prevista de Capa Asfáltica: $7.810,00 \text{ m}^2 \times 0,05 \text{ m} \times 2,4 = 937,20 \text{ ton}$
 $7.810,00 \text{ m}^2 \times 0,05 \text{ m} = 390,50 \text{ m}^3$

VOLUME DE CAPA C.B.U.Q. – Trecho 1 e 3 : V= 937,20 ton
390,50 m³

6.9 Especificações Técnicas

6.9.1 Composição da Mistura do C.B.U.Q

Composição da Mistura do C.B.U.Q: A mistura da massa asfáltica do tipo CBUQ deverá constituir-se em uma mistura uniforme de agregados e cimento asfáltico do tipo CAP-50/70, no teor de 6,0 %.

A mistura de agregados para o concreto asfáltico (CBUQ) a ser utilizado deverá estar enquadrada na faixa “A” e/ou “C” das especificações gerais do DAER/RS, conforme quadro a seguir:

PENEIRAS	% em Peso Passando		
	Faixa A	Faixa B	Faixa C
2”	100	–	–
1 1/2”	95 – 100	100	–
1”	75 – 100	95 – 100	–
3/4”	60 – 90	80 – 100	100
1/2”	–	–	85 – 100



MUNICÍPIO DE IJUÍ – PODER EXECUTIVO
SECRETARIA MUNICIPAL DE DESENVOLVIMENTO URBANO

3/8"	35 – 65	45 – 80	75 – 100
Nº 4	25 – 50	28 – 60	50 – 85
Nº 10	20 – 40	20 – 45	30 – 75
Nº 40	10 – 30	10 – 32	15 – 40
Nº 80	5 – 20	8 – 20	8 – 30
Nº 200	1 - 8	3 - 8	5 – 10

Nota: Caberá à empresa vencedora da licitação os ensaios que comprovem a composição requerida do CBUQ e submetê-los à apreciação da Fiscalização da Prefeitura Municipal.

6.10 Execução:

O Concreto Betuminoso Usinado à Quente (C.B.U.Q.) será produzido na usina de asfalto à quente, atendendo aos requisitos especificados. Ao sair do misturador, a massa deve ser descarregada diretamente nos caminhões basculantes e transportada para o local de aplicação. Os caminhões utilizados no transporte deverão possuir lona para proteger e manter a temperatura da mistura asfáltica a ser aplicada na obra. A descarga da mistura será efetuada na caçamba de uma vibro-acabadora de asfalto, a qual irá proceder ao espalhamento na pista que deverá ter como objetivo a pré-conformação da seção de projeto e deverá permitir que a espessura final conforme trecho projetado: 5,00 (cinco) centímetros ou 6 (seis) final.

Em conjunto com a vibro-acabadora, deverá atuar o rolo pneumático auto-propulsionado de pressão variável, cujos pneumáticos deverão ter suas respectivas pressões internas aumentadas gradativamente, com o suceder das passadas. Como unidade de acabamento, utilizando rolo metálico tipo tandem.

A temperatura para a compactação da massa asfáltica na pista deverá ser de 150° (cento e cinquenta graus), sendo indispensável a utilização de termômetro adequado durante a compactação na pista, para fins de fiscalização.

A temperatura para a compactação da massa asfáltica na pista deverá ser de 150° (cento e cinquenta graus), sendo indispensável a utilização de termômetro adequado durante a compactação na pista, para fins de fiscalização.

6.11 Medição: O Concreto Betuminoso Usinado à Quente (C.B.U.Q.) o revestimento será medido através da quantidade de mistura, em toneladas aplicadas no local da obra, através do ticket de balança.



MUNICÍPIO DE IJUÍ – PODER EXECUTIVO
SECRETARIA MUNICIPAL DE DESENVOLVIMENTO URBANO

7 – SINALIZAÇÃO VIÁRIA

A sinalização Horizontal será executada com tinta em resina acrílica e microesferas de vidro. A Sinalização vertical deverá ser feita em placas de sinalização refletivas com suporte em madeira. A sinalização viária deverá seguir as especificações de projeto.

7- PLANO DE EXECUÇÃO DA OBRA

7.1 Mobilização: A mobilização da empresa Construtora compreende a instalação inicial e a colocação, no canteiro da obra, dos meios necessários ao início da execução dos serviços. Todo o serviço de sinalização necessário à segurança das obras e dos pedestres e veículos é imprescindível e de responsabilidade da CONTRATADA.

7.2 Os trabalhos devem ser executados na seguinte seqüência:

- ✓ Mobilização e isolamento da via com placas e cones;
- ✓ Marcação topográfica e serviços de terraplenagem;
- ✓ Execução da sub-base e base;
- ✓ Imprimação sobre a base
- ✓ Pintura de ligação sobre a base;
- ✓ Execução da pavimentação asfáltica - reperfilagem;
- ✓ Pintura de ligação sobre a reperfilagem;
- ✓ Execução da pavimentação asfáltica – capa de rolamento;
- ✓ Execução das Lombadas;
- ✓ Sinalização Viária Vertical e Horizontal;
- ✓ Limpeza do canteiro de Obra;
- ✓ Desmobilização dos equipamentos.

OBS. O executor apresentará no momento da ordem de serviço, a ART de execução da obra, a relação com o nome e o correspondente número da série da CTPS, dos empregados designados para a obra assinados pelo responsável técnico, responsável pela empresa e contador. O diário de obras estará sempre junto à obra, para a fiscalização do responsável técnico do município e terá a assinatura do Eng. Executor e pelo responsável pela empresa.

A execução de todos os serviços citados no memorial e no orçamento será de responsabilidade da empresa contratada.

A empresa contratada deverá retirar corpos de prova após a obra concluída para enviar para a análise e após apresentar o laudo técnico de controle tecnológico e os resultados dos ensaios realizados em cada etapa dos serviços conforme exigências



MUNICÍPIO DE IJUÍ – PODER EXECUTIVO
SECRETARIA MUNICIPAL DE DESENVOLVIMENTO URBANO

normativas do DNIT e o projeto/cálculo de densidade da massa asfáltica no início da obra. A pesagem do volume de CBUQ será feito também na balança do Município, para controle interno.

Prazo de Execução: 4 Meses
Garantia da obra: 5 anos

Ijuí, 06 de Setembro de 2022

Fábio Rodrigo Franzen
Secretário de Obras

Mariana Sala Borkenhagen
Engenheira Civil
CREA/RS: 146423

PLANTA DE LOCALIZAÇÃO



PROJETO DE PAVIMENTAÇÃO ASFÁLTICA

LOCAL: RUA CARLOS ZIMPEL
 TRECHO: ENTRE A RUA R.A. E BR-285
 ÁREA TOTAL INTERVENÇÃO: 9.515,00 m²

TIPO: **ESPECÍFICO**

DATA: JUNHO/2022

REVISÃO:

ESCALA: s/escala

 Andrei Cossetin Sczmaski
 Prefeito

 Mariana Sala Borkenhagen
 Engenheira Civil - CREA/RS 146423

PRANCHA: **01 - 13**

DETALHAMENTO SINALIZAÇÃO

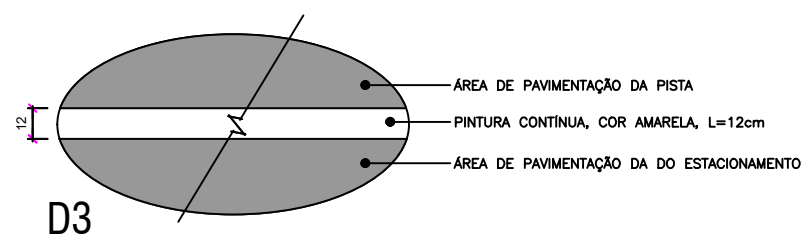
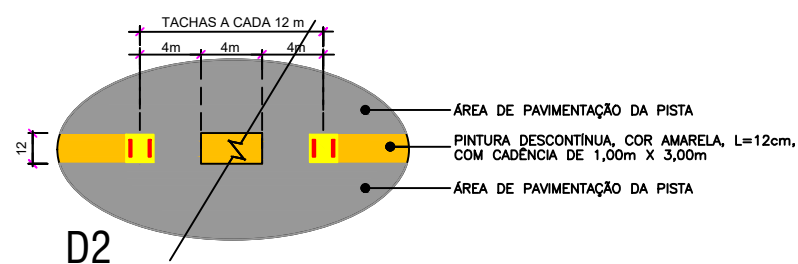
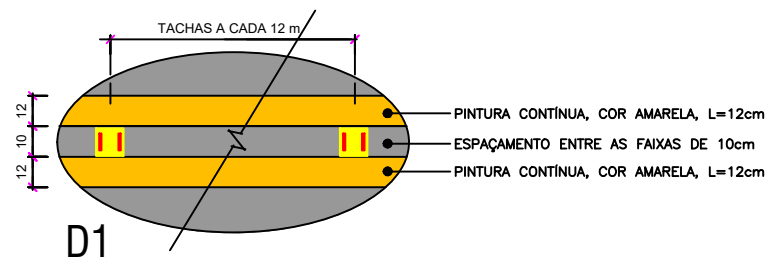
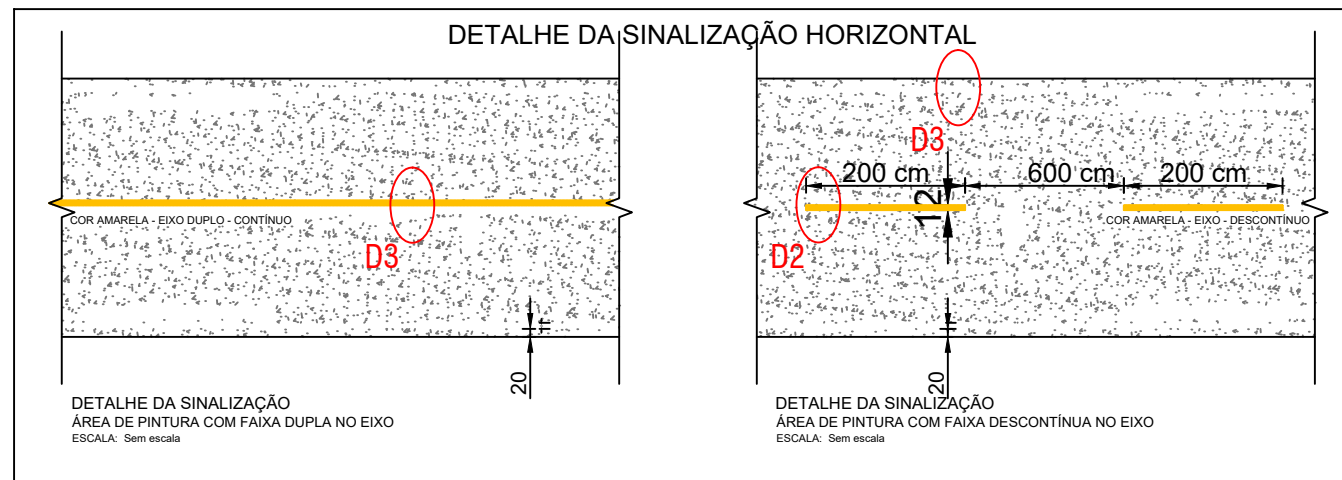

DETALHE DA SINALIZAÇÃO VERTICAL

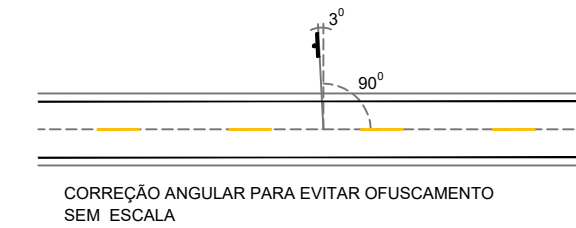

DETALHE DA SINALIZAÇÃO VERTICAL

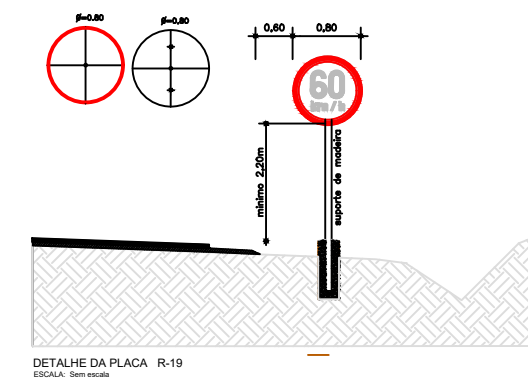
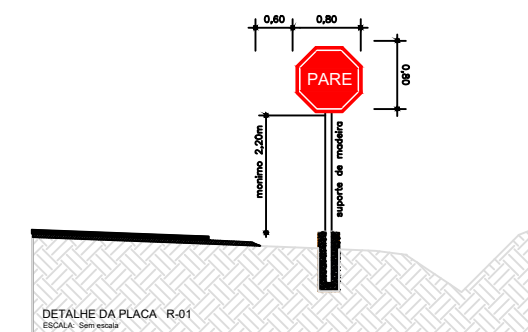

PROJETO DE PAVIMENTAÇÃO ASFÁLTICA

LOCAL: RUA CARLOS ZIMPEL
TRECHO: ENTRE A RUA R.A. E BR-285
ÁREA TOTAL INTERVENÇÃO: 9.515,00 m²

Andrei Cossetin Sczmanski
Prefeito

Mariana Sala Borkenhagen
Engenheira Civil - CREA/RS 146423

TIPO: **ESPECÍFICO**

DATA: JUNHO/2022

REVISÃO:

ESCALA: s/escala

PRANCHA: **02 - 13**

PERFIL TRANSVERSAL E DETALHAMENTO DE DRENAGEM

PERFIL TRANSVERSAL

Trecho 2 - sob paralelepípedo

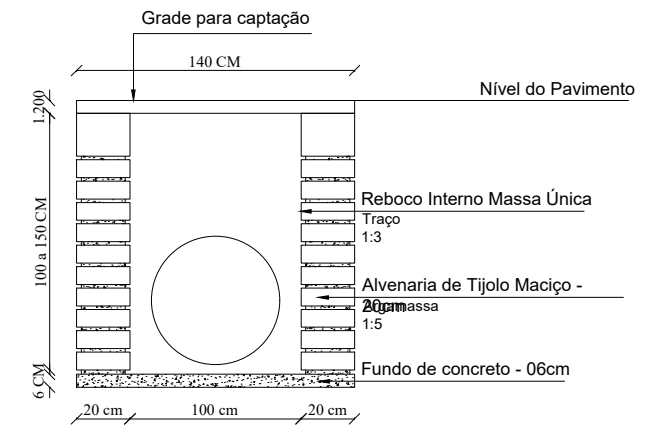
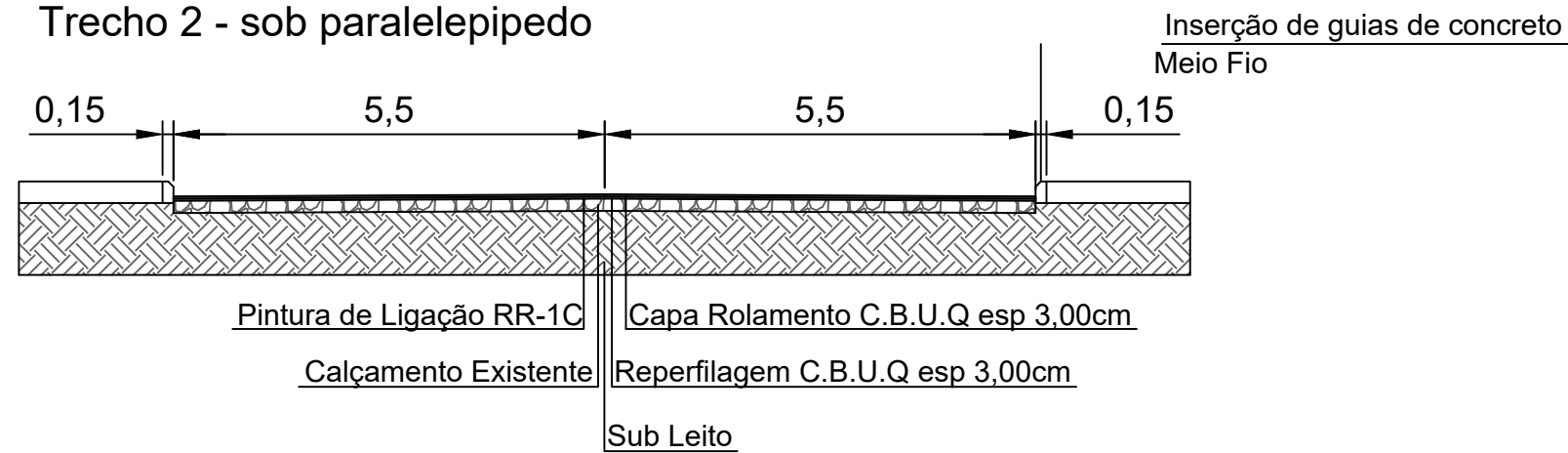

Corte

PERFIL TRANSVERSAL

Trecho 1 e 3 - sob revestimento primario

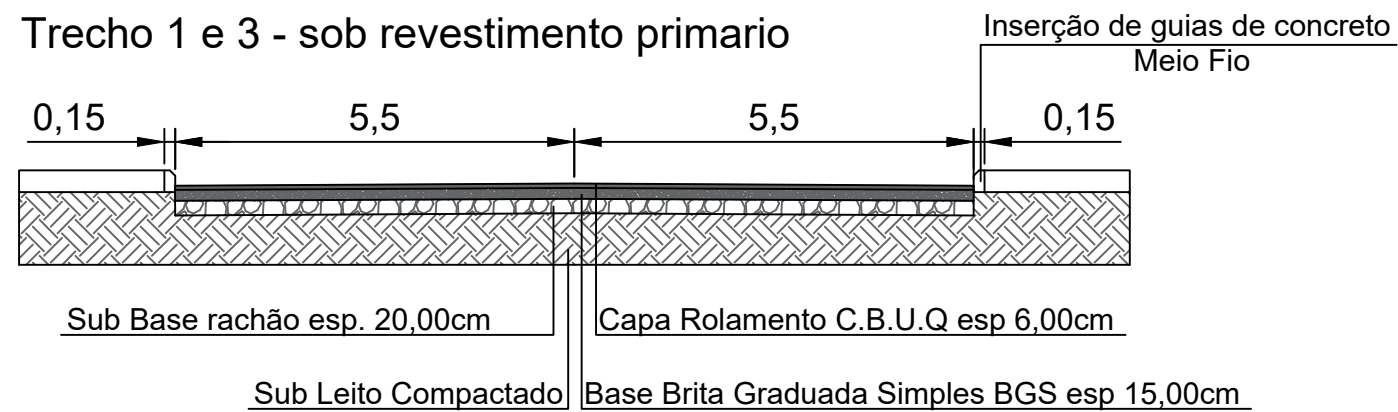

Detalhe da Grade

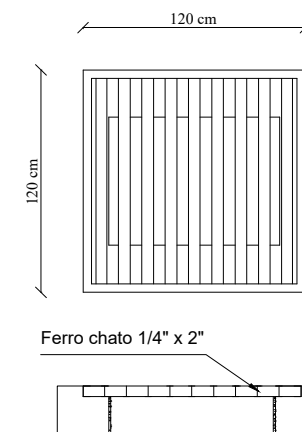

DETALHAMENTO DE ALAS

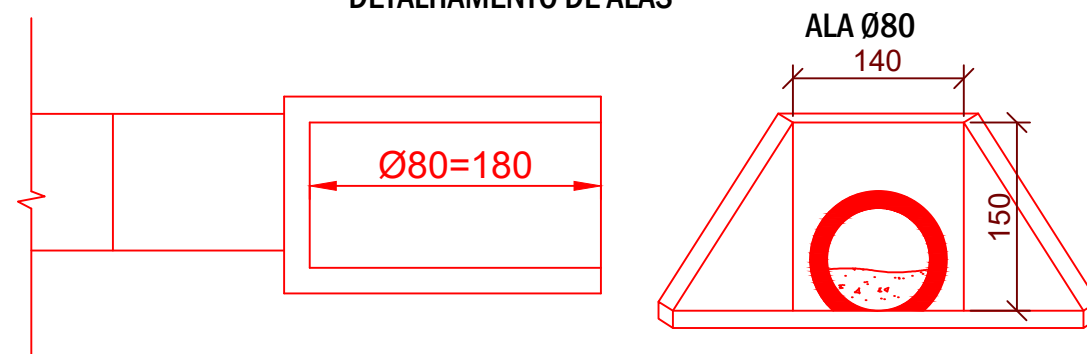

PROJETO DE PAVIMENTAÇÃO ASFÁLTICA

LOCAL: RUA CARLOS ZIMPEL
TRECHO: ENTRE A RUA R.A. E BR-285
ÁREA TOTAL INTERVENÇÃO: 9.515,00 m²

TIPO: **ESPECÍFICO**

DATA: JUNHO/2022

REVISÃO:

ESCALA: s/escala

Andrei Cossetin Sczmaski
Prefeito

Mariana Sala Borkenhagen
Engenheira Civil - CREA/RS 146423

PRANCHA: **03 - 13**

PERFIL LONGITUDINAL E DETALHAMENTO DO TRECHO

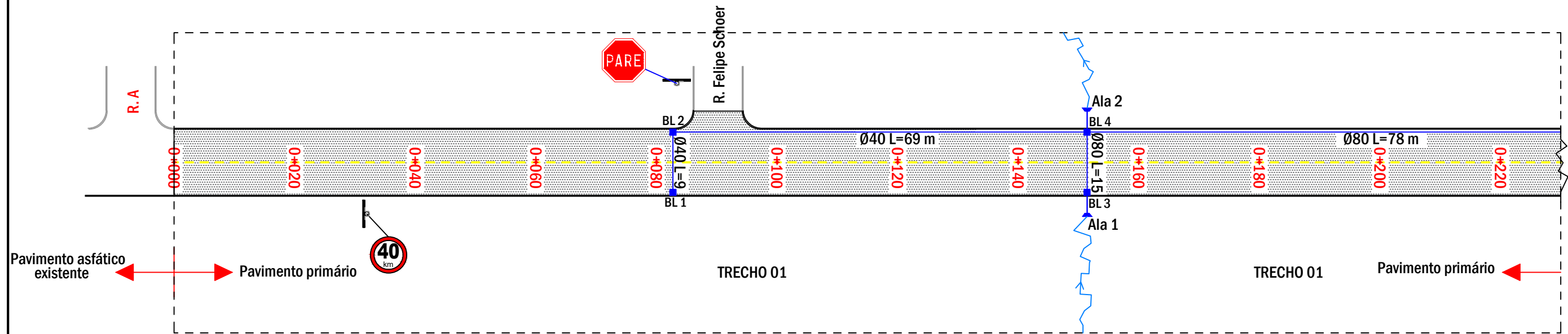
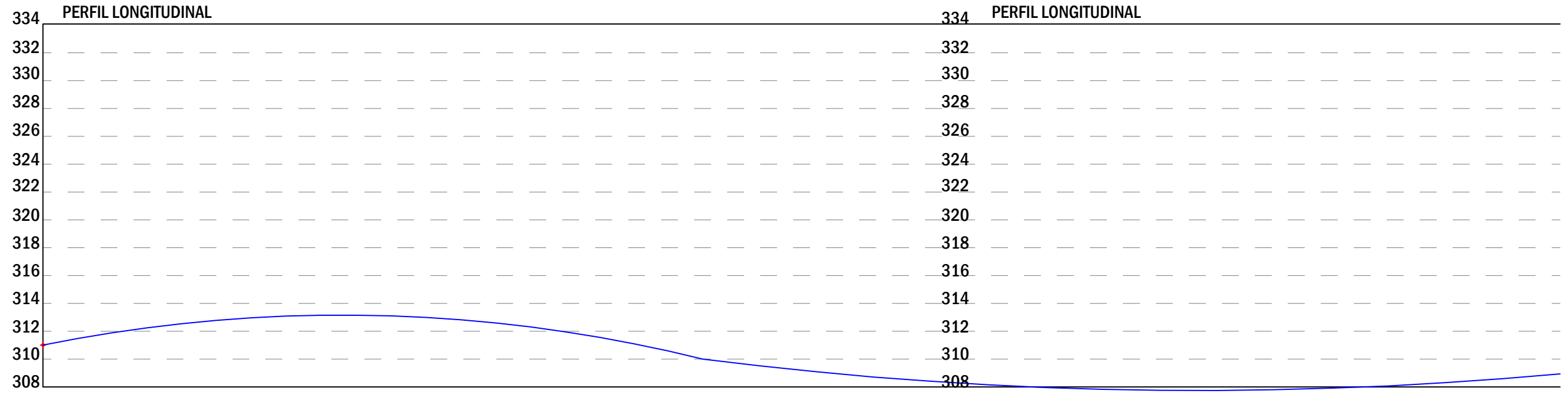

PROJETO DE PAVIMENTAÇÃO ASFÁLTICA

LOCAL: RUA CARLOS ZIMPEL
 TRECHO: ENTRE A RUA R.A. E BR-285
 ÁREA TOTAL INTERVENÇÃO: 9.515,00 m²

TIPO: **ESPECÍFICO**

DATA: JUNHO/2022

REVISÃO:

ESCALA: s/escala

Andrei Cossetin Sczmaski
 Prefeito

Mariana Sala Borkenhagen
 Engenheira Civil - CREA/RS 146423

PRANCHA: **04 - 13**

PERFIL LONGITUDINAL E DETALHAMENTO DO TRECHO

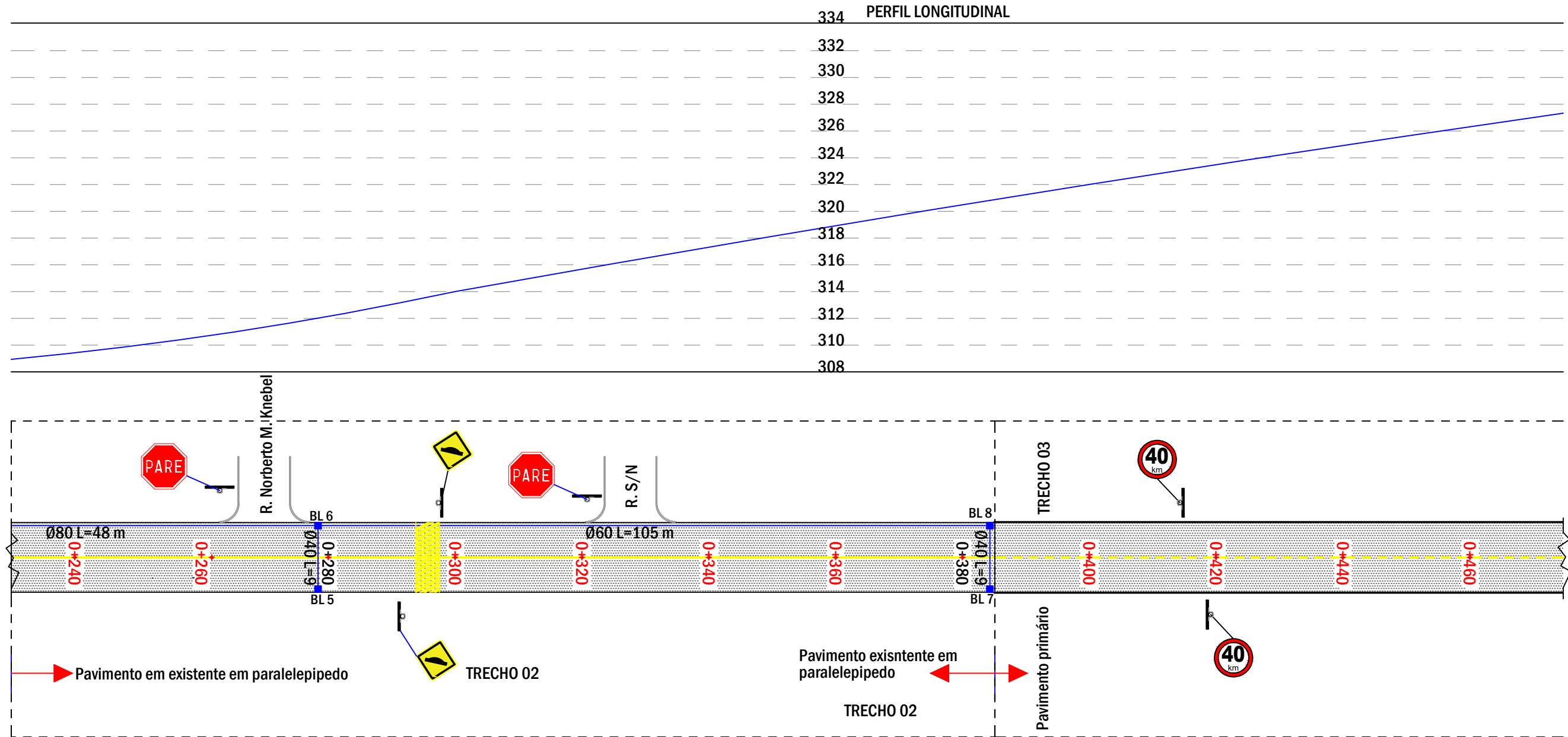

PROJETO DE PAVIMENTAÇÃO ASFÁLTICA

LOCAL: RUA CARLOS ZIMPEL
TRECHO: ENTRE A RUA R.A. E BR-285
ÁREA TOTAL INTERVENÇÃO: 9.515,00 m²

TIPO: **ESPECÍFICO**

DATA: JUNHO/2022

REVISÃO:

ESCALA: s/escala

Andrei Cossetin Sczmaski
Prefeito

Mariana Sala Borkenhagen
Engenheira Civil - CREA/RS 146423

PRANCHA: **05 - 13**

PERFIL LONGITUDINAL E DETALHAMENTO DO TRECHO

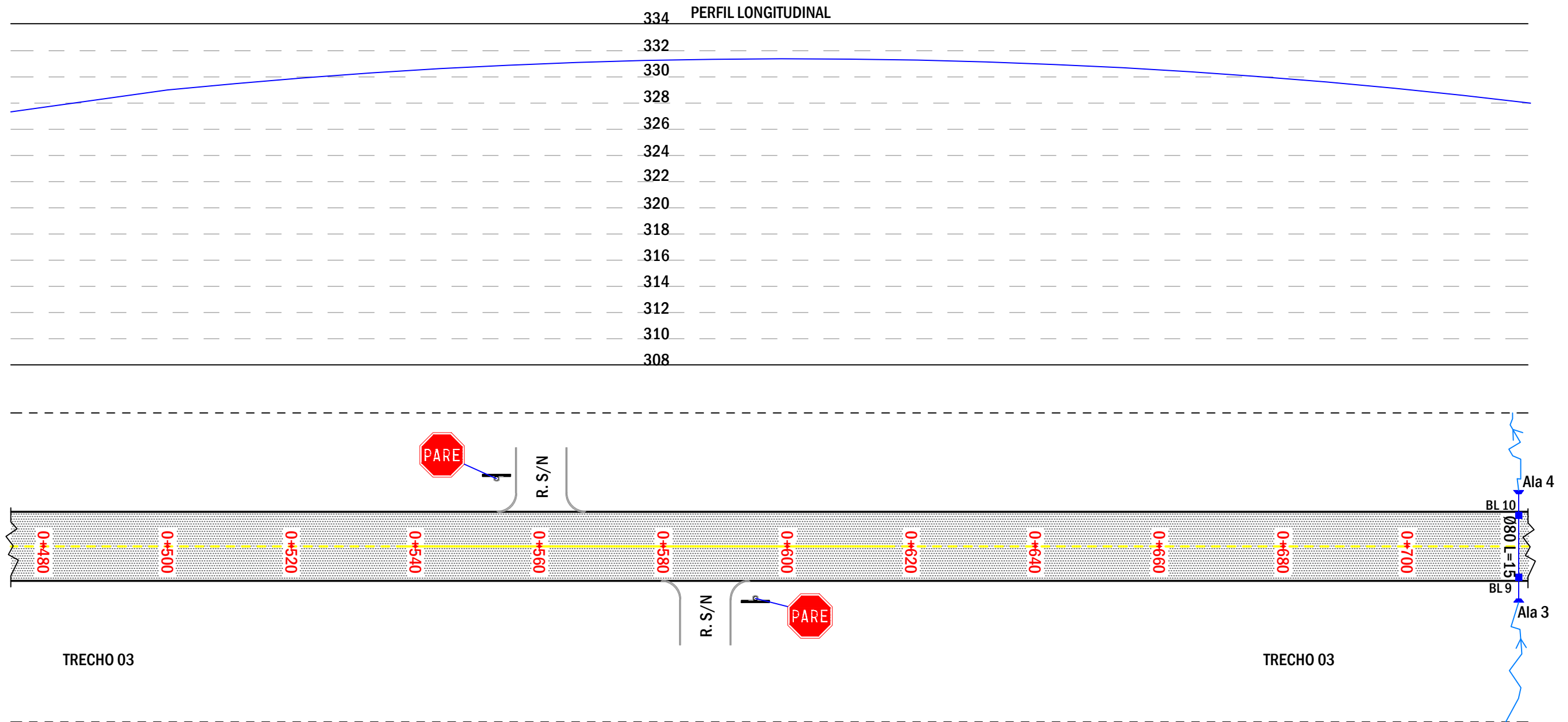

PROJETO DE PAVIMENTAÇÃO ASFÁLTICA

LOCAL: RUA CARLOS ZIMPEL
 TRECHO: ENTRE A RUA R.A. E BR-285
 ÁREA TOTAL INTERVENÇÃO: 9.515,00 m²

TIPO: **ESPECÍFICO**
 DATA: JUNHO/2022
 REVISÃO:
 ESCALA: s/escala

 Andrei Cossetin Sczmaski
 Prefeito

 Mariana Sala Borkenhagen
 Engenheira Civil - CREA/RS 146423

PRANCHA: **06 - 13**

PERFIL LONGITUDINAL E DETALHAMENTO DO TRECHO

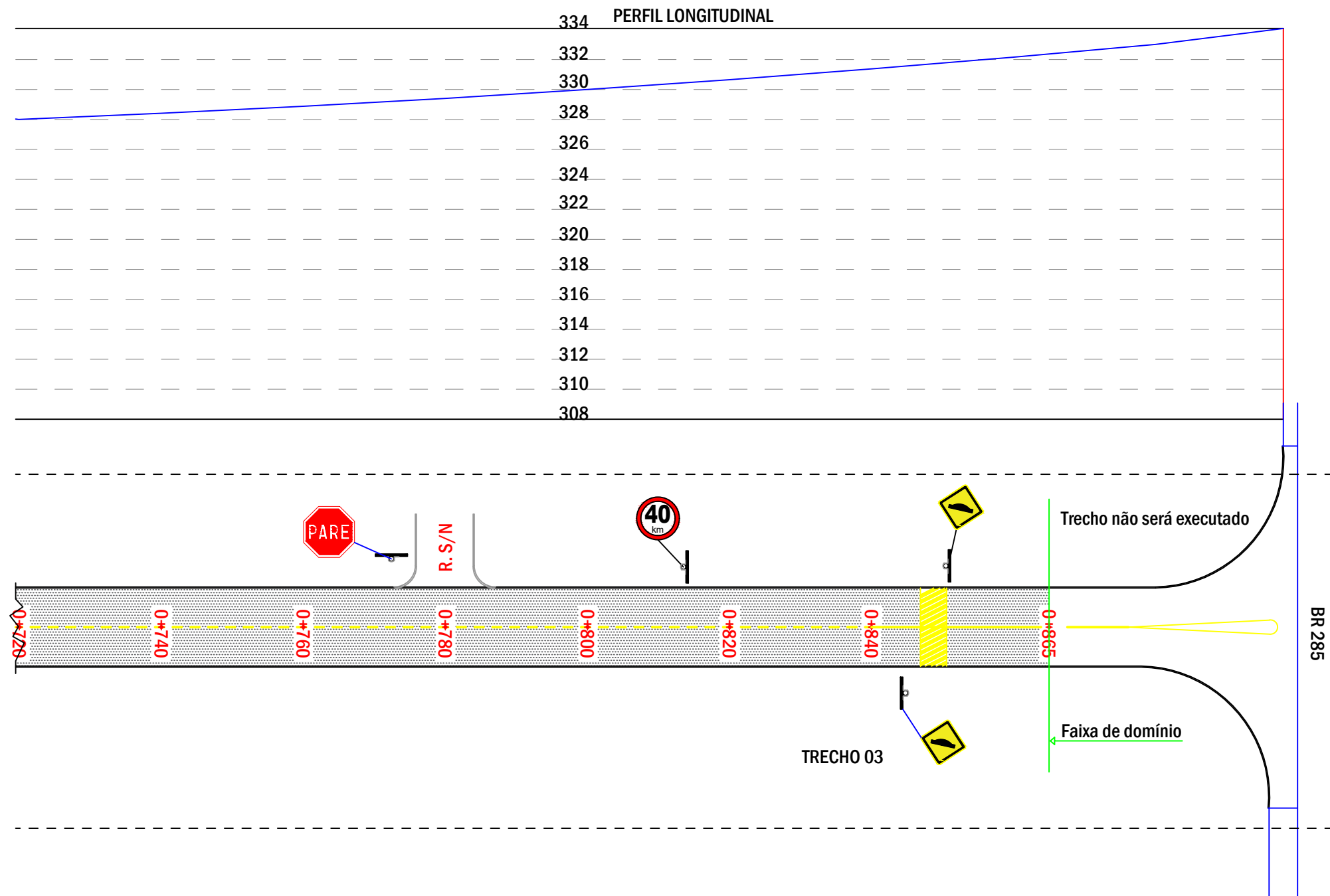

PROJETO DE PAVIMENTAÇÃO ASFÁLTICA

LOCAL: RUA CARLOS ZIMPEL
 TRECHO: ENTRE A RUA R.A. E BR-285
 ÁREA TOTAL INTERVENÇÃO: 9.515,00 m²

TIPO: **ESPECÍFICO**
 DATA: JUNHO/2022
 REVISÃO:
 ESCALA: s/escala

 Andrei Cossetin Sczmaski
 Prefeito

 Mariana Sala Borkenhagen
 Engenheira Civil - CREA/RS 146423

PRANCHA: **07 - 13**

DETALHAMENTO DO PAVIMENTO

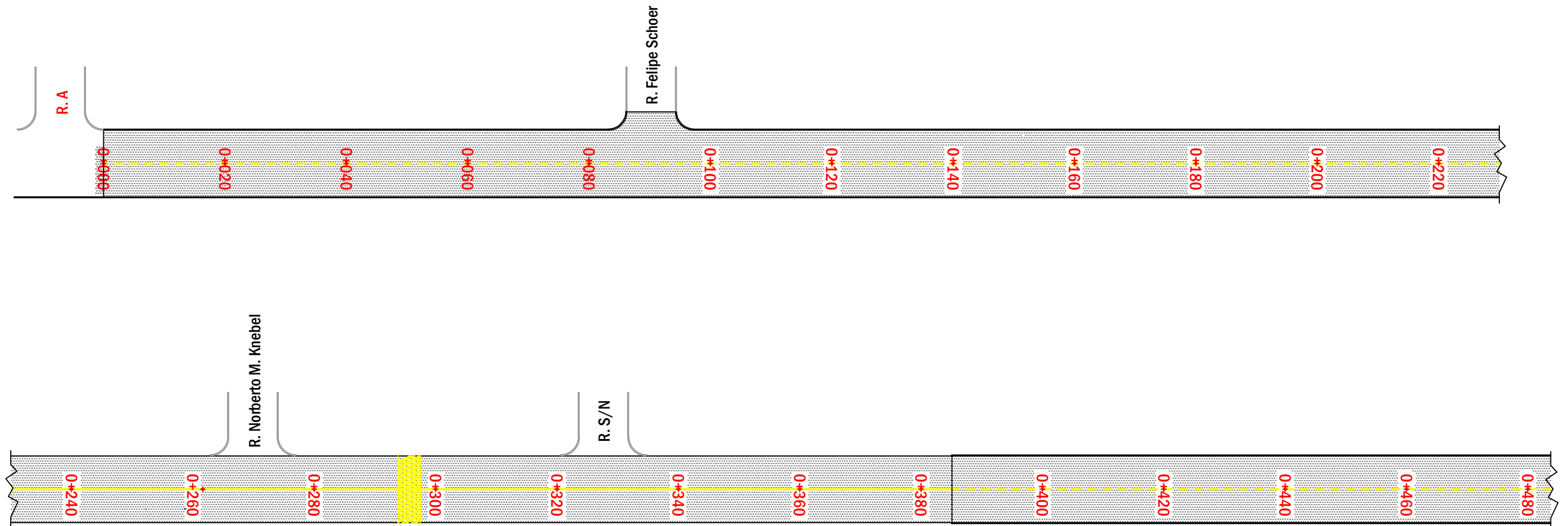

PROJETO DE PAVIMENTAÇÃO ASFÁLTICA

LOCAL: RUA CARLOS ZIMPEL
 TRECHO: ENTRE A RUA R.A. E BR-285
 ÁREA TOTAL INTERVENÇÃO: 9.515,00 m²

TIPO: **ESPECÍFICO**

DATA: JUNHO/2022

REVISÃO:

ESCALA: s/escala

 Andrei Cossetin Sczmanski
 Prefeito

 Mariana Sala Borkenhagen
 Engenheira Civil - CREA/RS 146423

PRANCHA: **08 - 13**

DETALHAMENTO DO PAVIMENTO

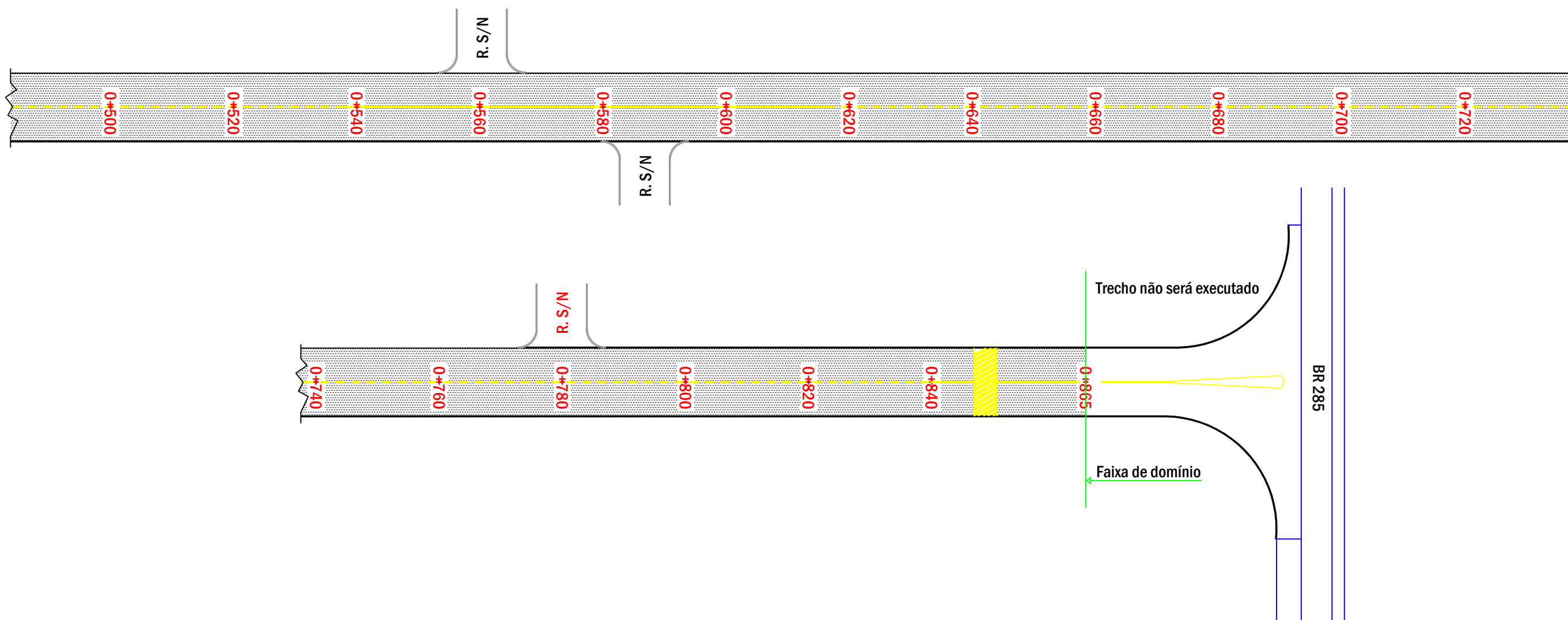

PROJETO DE PAVIMENTAÇÃO ASFÁLTICA

LOCAL: RUA CARLOS ZIMPEL
 TRECHO: ENTRE A RUA R.A. E BR-285
 ÁREA TOTAL INTERVENÇÃO: 9.515,00 m²

TIPO: **ESPECÍFICO**

DATA: JUNHO/2022

REVISÃO:

ESCALA: s/escala

 Andrei Cossetin Sczmanski
 Prefeito

 Mariana Sala Borkenhagen
 Engenheira Civil - CREA/RS 146423

PRANCHA: **09 - 13**

DETALHAMENTO DA DRENAGEM

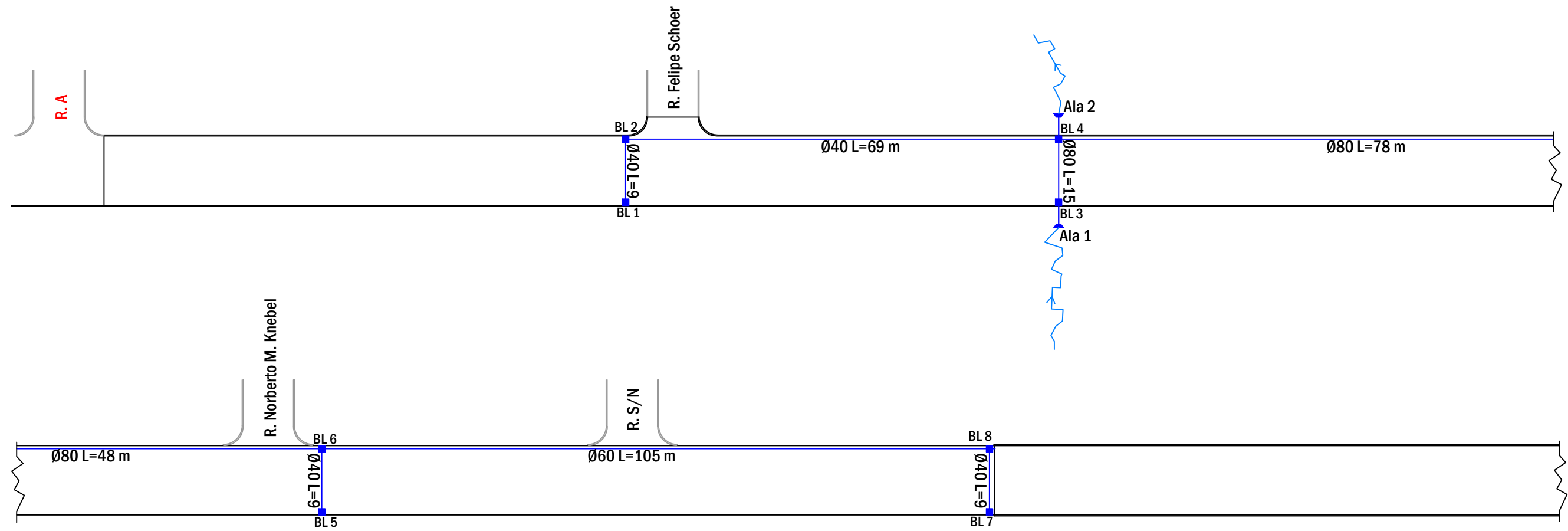

PROJETO DE PAVIMENTAÇÃO ASFÁLTICA

LOCAL: RUA CARLOS ZIMPEL
 TRECHO: ENTRE A RUA R.A. E BR-285
 ÁREA TOTAL INTERVENÇÃO: 9.515,00 m²

TIPO: **ESPECÍFICO**

DATA: JUNHO/2022

REVISÃO:

ESCALA: s/escala

 Andrei Cossetin Sczmaski
 Prefeito

 Mariana Sala Borkenhagen
 Engenheira Civil - CREA/RS 146423

PRANCHA: **10 - 13**

DETALHAMENTO DA DRENAGEM

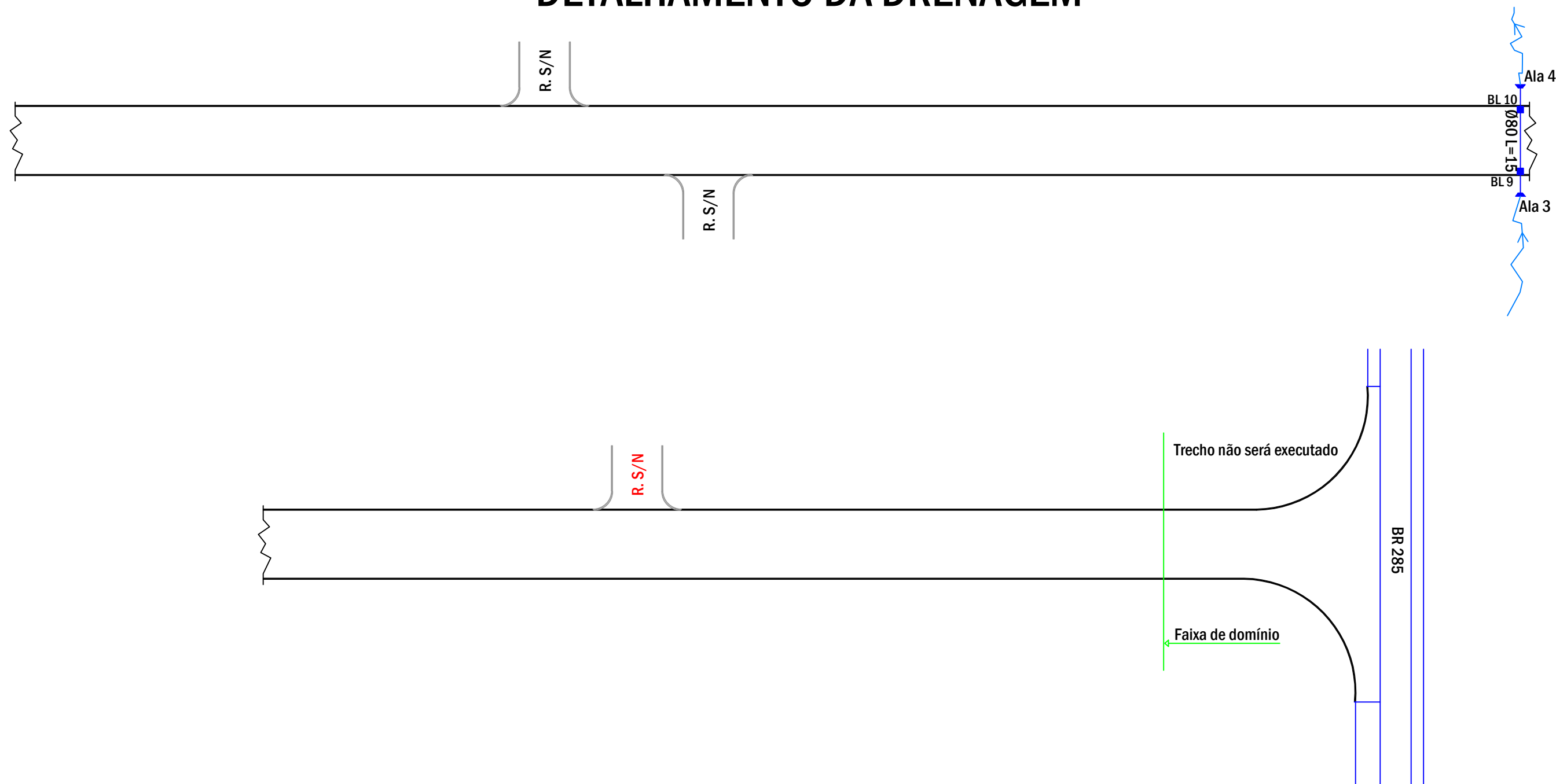

PROJETO DE PAVIMENTAÇÃO ASFÁLTICA

LOCAL: RUA CARLOS ZIMPEL
 TRECHO: ENTRE A RUA R.A. E BR-285
 ÁREA TOTAL INTERVENÇÃO: 9.515,00 m²

TIPO: **ESPECÍFICO**

DATA: JUNHO/2022

REVISÃO:

ESCALA: s/escala

 Andrei Cossetin Sczmaski
 Prefeito

 Mariana Sala Borkenhagen
 Engenheira Civil - CREA/RS 146423

PRANCHA: **11 - 13**

DETALHAMENTO DA SINALIZAÇÃO

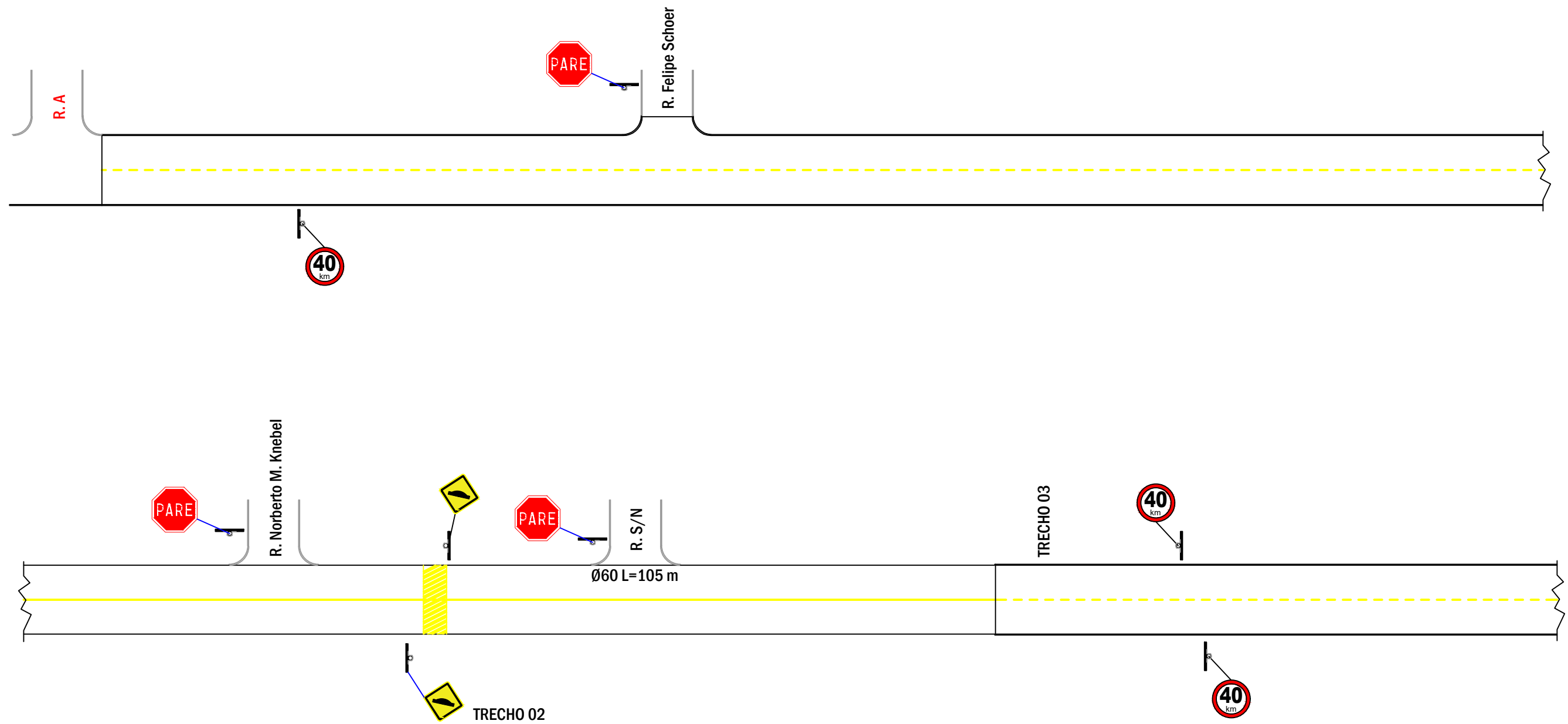

PROJETO DE PAVIMENTAÇÃO ASFÁLTICA

LOCAL: RUA CARLOS ZIMPEL
 TRECHO: ENTRE A RUA R.A. E BR-285
 ÁREA TOTAL INTERVENÇÃO: 9.515,00 m²

TIPO: **ESPECÍFICO**

DATA: JUNHO/2022

REVISÃO:

ESCALA: s/escala

 Andrei Cossetin Sczmaski
 Prefeito

 Mariana Sala Borkenhagen
 Engenheira Civil - CREA/RS 146423

PRANCHA: **12 - 13**

DETALHAMENTO DA SINALIZAÇÃO

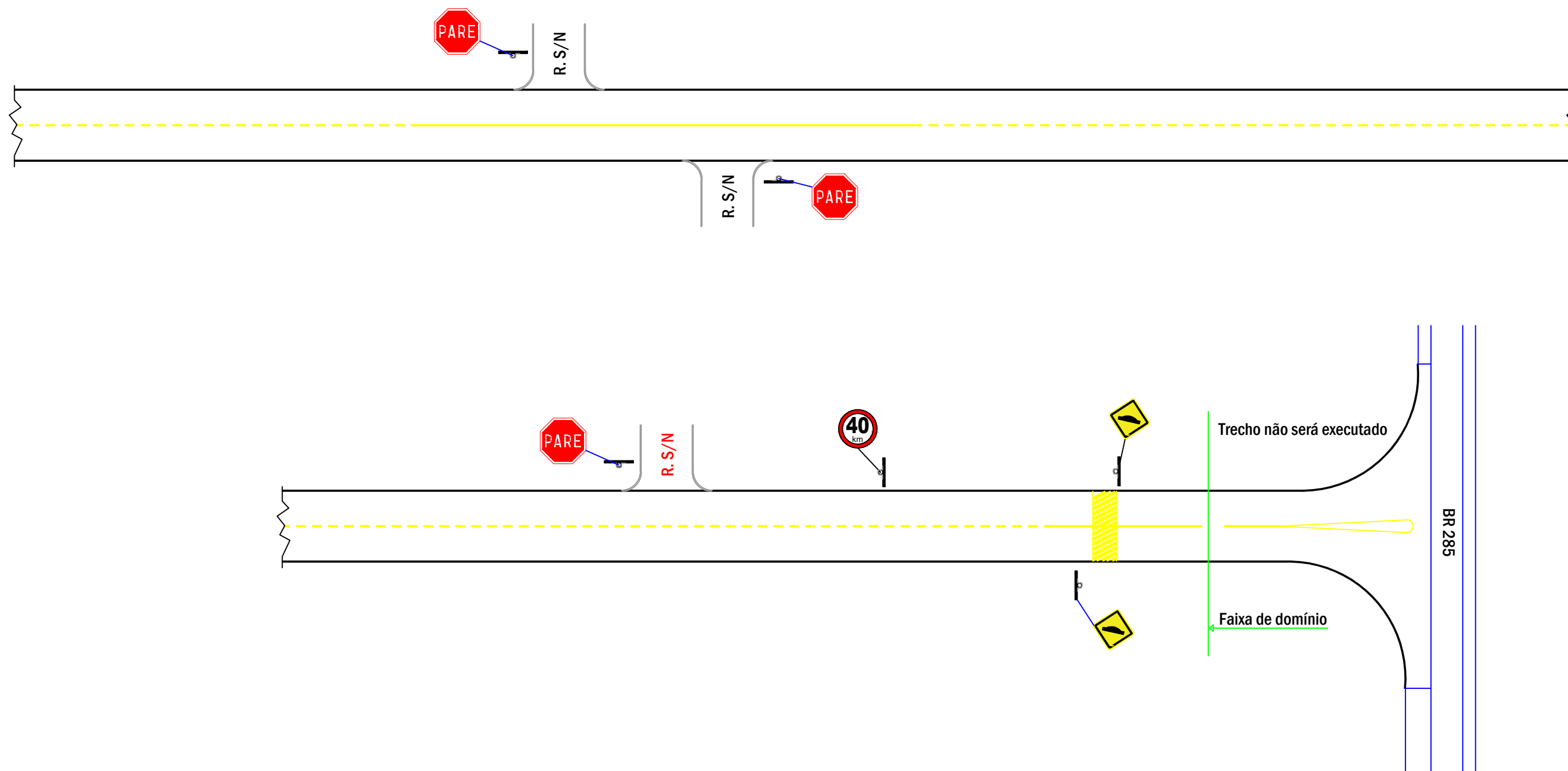

PROJETO DE PAVIMENTAÇÃO ASFÁLTICA

LOCAL: RUA CARLOS ZIMPEL
 TRECHO: ENTRE A RUA R.A. E BR-285
 ÁREA TOTAL INTERVENÇÃO: 9.515,00 m²

TIPO: **ESPECÍFICO**

DATA: JUNHO/2022

REVISÃO:

ESCALA: s/escala

 Andrei Cossetin Sczmaski
 Prefeito

 Mariana Sala Borkenhagen
 Engenheira Civil - CREA/RS 146423

PRANCHA: **13 - 13**



MUNICÍPIO DE IJUÍ - PODER EXECUTIVO
PLANILHA ORÇAMENTÁRIA - BDI 1 = 19,62% BDI DIFERENCIADO 15%

Data: 02/09/2022 - DATABASE SINAPI JULHO 2022 - NÃO DESONERADO

OBRA: EXECUÇÃO DE PAVIMENTAÇÃO ASFÁLTICA

Item	Fonte	Código	Descrição	Un.	Quant.	Material	Mão de Obra	Valor total
						Unitário	Unitário	
OBRA: EXECUÇÃO DE PAVIMENTAÇÃO ASFÁLTICA						R\$ 1.707.192,32	R\$ 158.928,55	R\$ 1.866.120,87
RUA CARLOS ZIMPEL						R\$ 1.707.192,32	R\$ 158.928,55	R\$ 1.866.120,87
1.1			TRECHO 01 - ESTACA 0,0 A 230M			R\$ 508.549,60	R\$ 52.699,48	R\$ 561.249,08
1.1.1			DRENAGEM			R\$ 84.979,18	R\$ 16.352,43	R\$ 101.331,61
1.1.1.1	SINAPI	90099	ESCAVAÇÃO MECANIZADA DE VALA COM PROF. ATÉ 1,5 M (MÉDIA MONTANTE E JUSANTE/UMA COMPOSIÇÃO POR TRECHO), RETROESCAV. (0,26 M3), LARG. MENOR QUE 0,8 M, EM SOLO DE 1ª CATEGORIA, EM LOCAIS COM ALTO NÍVEL DE INTERFERÊNCIA. AF_02/2021	M3	256,5	R\$ 13,16	R\$ 6,39	
1.1.1.2	SINAPI-I	7761	TUBO DE CONCRETO 400MM	M	78	R\$ 3.375,54 R\$ 145,70	R\$ 1.639,04 R\$ 0,00	R\$ 5.014,58
1.1.1.3	SINAPI-I	7763	TUBO DE CONCRETO 800MM	M	93	R\$ 11.364,60 R\$ 431,51	R\$ 0,00 R\$ 0,00	R\$ 11.364,60
1.1.1.4	SINAPI	92809	ASSENTAMENTO DE TUBO DE CONCRETO PARA REDES COLETORAS DE ÁGUAS PLUVIAIS, DIÂMETRO DE 400 MM, JUNTA RÍGIDA, INSTALADO EM LOCAL COM BAIXO NÍVEL DE INTERFERÊNCIAS (NÃO INCLUI FORNECIMENTO). AF 12/2015	M	78	R\$ 36,96	R\$ 29,40	
1.1.1.5	SINAPI	92813	ASSENTAMENTO DE TUBO DE CONCRETO PARA REDES COLETORAS DE ÁGUAS PLUVIAIS, DIÂMETRO DE 800 MM, JUNTA RÍGIDA, INSTALADO EM LOCAL COM BAIXO NÍVEL DE INTERFERÊNCIAS (NÃO INCLUI FORNECIMENTO). AF 12/2015	M	93	R\$ 2.882,88 R\$ 73,47	R\$ 2.293,20 R\$ 55,66	R\$ 5.176,08
1.1.1.6	SINAPI	93367	REATERRO MECANIZADO DE VALA COM ESCAVADEIRA HIDRÁULICA (CAPACIDADE DA CAÇAMBA: 0,8 M ³ / POTÊNCIA: 111 HP), LARGURA DE 1,5 A 2,5 M, PROFUNDIDADE ATÉ 1,5 M, COM SOLO DE 1ª CATEGORIA EM LOCAIS COM BAIXO NÍVEL DE INTERFERÊNCIA. AF 04/2016	M3	199,98	R\$ 6.832,71 R\$ 17,98	R\$ 5.176,38 R\$ 8,62	R\$ 12.009,09
1.1.1.7	SINAPI	102739	BOCA PARA BUEIRO SIMPLES TUBULAR D = 80 CM EM CONCRETO, ALAS COM ESCONDIÇÃO DE 0°, INCLUINDO FÔRMAS E MATERIAIS. AF 07/2021	UN	2	R\$ 3.595,64 R\$ 3.691,71	R\$ 1.723,83 R\$ 839,77	R\$ 5.319,47
1.1.1.8	SINAPI	97951	CAIXA PARA BOCA DE LOBO COMBINADA COM GRELHA RETANGULAR, EM ALVENARIA COM TIJOLOS CERÂMICOS MACIÇOS, DIMENSÕES INTERNAS: 1,3X1X1,2 M. AF 12/2020	UN	4	R\$ 7.383,42 R\$ 2.353,49	R\$ 1.679,54 R\$ 960,11	R\$ 9.062,96
1.1.2			TERRAPLENAGEM			R\$ 9.413,96 R\$ 13.811,17	R\$ 3.840,44 R\$ 5.123,19	R\$ 13.254,40 R\$ 18.934,36
1.1.2.1	SINAPI	98525	LIMPEZA MECANIZADA DE CAMADA VEGETAL, VEGETAÇÃO E PEQUENAS ÁRVORES (DIÂMETRO DE TRONCO MENOR QUE 0,20 M), COM TRATOR DE ESTEIRAS. AF 05/2018	M2	920	R\$ 0,25	R\$ 0,24	
1.1.2.2	SINAPI	101123	ESCAVAÇÃO HORIZONTAL, INCLUINDO ESCARIFICAÇÃO EM SOLO DE 2ª CATEGORIA COM TRATOR DE ESTEIRAS (125HP/LÂMINA: 2,70M3). AF_07/2020	M3	460	R\$ 230,00 R\$ 6,32	R\$ 220,80 R\$ 2,42	R\$ 450,80
1.1.2.3	SINAPI	100938	TRANSPORTE COM CAMINHÃO BASCULANTE DE 10 M ³ , EM VIA INTERNA (DENTRO DO CANTEIRO - UNIDADE: M3XKM). AF 07/2020	M3XKM	299	R\$ 2.907,20 R\$ 7,97	R\$ 1.113,20 R\$ 0,85	R\$ 4.020,40
1.1.2.4	SINAPI	96385	EXECUÇÃO E COMPACTAÇÃO DE ATERRO COM SOLO PREDOMINANTEMENTE ARGILOSO - EXCLUSIVE SOLO, ESCAVAÇÃO, CARGA E TRANSPORTE. AF_11/2019	M3	253	R\$ 2.383,03 R\$ 9,29	R\$ 254,15 R\$ 3,82	R\$ 2.637,18
1.1.2.5	SINAPI	100938	TRANSPORTE COM CAMINHÃO BASCULANTE DE 10 M ³ , EM VIA INTERNA (DENTRO DO CANTEIRO - UNIDADE: M3XKM). AF 07/2020	M3XKM	164,45	R\$ 2.350,37 R\$ 7,97	R\$ 966,46 R\$ 0,85	R\$ 3.316,83
1.1.2.6	SINAPI	100576	REGULARIZAÇÃO E COMPACTAÇÃO DE SUBLEITO DE SOLO PREDOMINANTEMENTE ARGILOSO. AF_11/2019	M2	2530	R\$ 1.310,67 R\$ 1,83	R\$ 139,78 R\$ 0,96	R\$ 1.450,45
1.1.3			PAVIMENTAÇÃO CBUQ			R\$ 4.629,90 R\$ 405.408,36	R\$ 2.428,80 R\$ 29.843,86	R\$ 7.058,70 R\$ 435.252,22
1.1.3.1	SINAPI	96400	EXECUÇÃO E COMPACTAÇÃO DE BASE E OU SUB BASE PARA PAVIMENTAÇÃO DE MACADAME SECO - EXCLUSIVE CARGA E TRANSPORTE. AF 11/2019	M3	506	R\$ 116,79	R\$ 6,76	
1.1.3.2	SINAPI	96396	EXECUÇÃO E COMPACTAÇÃO DE BASE E OU SUB BASE PARA PAVIMENTAÇÃO DE BRITA GRADUADA SIMPLES - EXCLUSIVE CARGA E TRANSPORTE. AF 11/2019	M3	379,5	R\$ 59.095,74 R\$ 130,03	R\$ 3.420,56 R\$ 5,57	R\$ 62.516,30
						R\$ 49.346,39	R\$ 2.113,82	R\$ 51.460,21

1.1.3.3	SINAPI	93590	TRANSPORTE COM CAMINHÃO BASCULANTE DE 10 M ³ , EM VIA URBANA PAVIMENTADA, ADICIONAL PARA DMT EXCEDENTE A 30 KM (UNIDADE: M3XKM). AF_07/2020	M3XKM	16824,5	R\$ 1,05	R\$ 0,10		
						R\$ 17.665,73	R\$ 1.682,45	R\$ 19.348,18	
1.1.3.4	SINAPI	94273	ASSENTAMENTO DE GUIA (MEIO-FIO) EM TRECHO RETO, CONFECCIONADA EM CONCRETO PRÉ-FABRICADO, DIMENSÕES 100X15X13X30 CM (COMPRIMENTO X BASE INFERIOR X BASE SUPERIOR X ALTURA), PARA VIAS URBANAS (USO VIÁRIO). AF_06/2016	M	456	R\$ 44,87	R\$ 16,65		
						R\$ 20.460,72	R\$ 7.592,40	R\$ 28.053,12	
1.1.3.5	COMPOSIÇÃO	CP02	EXECUÇÃO DE IMPRIMAÇÃO IMPERMEABILIZAÇÃO COM ASFÁLTO DILUÍDO CM-30 (EXCLUSIVE ASFALTO DILUÍDO CM-30)	M ²	2530	R\$ 1,20	R\$ 2,28		
						R\$ 3.036,00	R\$ 5.768,40	R\$ 8.804,40	
1.1.3.6	COMPOSIÇÃO	CP03	ASFALTO DILUÍDO - CM 30	M ²	2530	R\$ 7,80	R\$ 0,00		
						R\$ 19.734,00	R\$ 0,00	R\$ 19.734,00	
1.1.3.7	COMPOSIÇÃO	CP07	EXECUÇÃO DE PINTURA DE LIGAÇÃO COM RR-2C (EXCLUSIVE EMULSÃO RR-2C)	M ²	2530	R\$ 0,73	R\$ 0,39		
						R\$ 1.846,90	R\$ 986,70	R\$ 2.833,60	
1.1.3.8	COMPOSIÇÃO	CP08	EMULSÃO ASFÁLTICA CATIONICA RR-2C	M ²	2530	R\$ 2,20	R\$ 0,00		
						R\$ 5.566,00	R\$ 0,00	R\$ 5.566,00	
1.1.3.9	COMPOSIÇÃO	CP04	EXECUÇÃO DE PAVIMENTO COM APLICAÇÃO DE CONCRETO ASFÁLTICO, CAMADA DE ROLAMENTO - EXCLUSIVE CARGA E TRANSPORTE. AF_11/2019 (EXCLUSIVE CAP 50/70)	M ³	126,5	R\$ 649,52	R\$ 51,21		
						R\$ 82.164,28	R\$ 6.478,07	R\$ 88.642,35	
1.1.3.10	COMPOSIÇÃO	CP06	CIMENTO ASFÁLTICO DE PETRÓLEO A GRANEL (CAP) 50/70 - CAPA	M ³	126,5	R\$ 986,71	R\$ 0,00		
						R\$ 124.818,82	R\$ 0,00	R\$ 124.818,82	
1.1.3.11	SINAPI	102330	TRANSPORTE COM CAMINHÃO TANQUE DE TRANSPORTE DE MATERIAL ASFÁLTICO DE 30000 L, EM VIA URBANA PAVIMENTADA, DMT ATÉ 30KM (UNIDADE: TXKM). AF_07/2020	TXKM	9404,01	R\$ 1,63	R\$ 0,12		
						R\$ 15.328,54	R\$ 1.128,48	R\$ 16.457,02	
1.1.3.12	SINAPI	95875	TRANSPORTE COM CAMINHÃO BASCULANTE DE 10 M ³ , EM VIA URBANA PAVIMENTADA, DMT ATÉ 30 KM (UNIDADE: M3XKM). AF_07/2020	M3XKM	2403,5	R\$ 2,64	R\$ 0,28		
						R\$ 6.345,24	R\$ 672,98	R\$ 7.018,22	
1.1.4	SINALIZAÇÃO						R\$ 4.350,89	R\$ 1.380,00	R\$ 5.730,89
1.1.4.1	SINAPI	102512	PINTURA DE EIXO VIÁRIO SOBRE ASFALTO COM TINTA RETRORREFLETIVA A BASE DE RESINA ACRÍLICA COM MICROESFERAS DE VIDRO, APLICAÇÃO MECÂNICA COM DEMARCADORA AUTOPROPULSADA. AF_05/2021	M	690	R\$ 4,09	R\$ 2,00		
						R\$ 2.822,10	R\$ 1.380,00	R\$ 4.202,10	
1.1.4.2	SINAPI-I	34723	PLACA DE SINALIZAÇÃO EM CHAPA DE AÇO NUM 16 COM PINTURA REFLETIVA	M2	1	R\$ 1.229,65	R\$ 0,00		
						R\$ 1.229,65	R\$ 0,00	R\$ 1.229,65	
1.1.4.3	SINAPI-I	7701	TUBO AÇO GALVANIZADO COM COSTURA, CLASSE MÉDIA, DN 2.1/2", E = *3,65* MM, PESO*6,51* KG/M (NBR5580)	M	2	R\$ 149,57	R\$ 0,00		
						R\$ 299,14	R\$ 0,00	R\$ 299,14	
1.2	TRECHO 02 - PAVIMENTAÇÃO SOBRE CALÇAMENTO - ESTACA 230M A 385M						R\$ 283.757,57	R\$ 27.154,72	R\$ 310.912,29
1.2.1	DRENAGEM						R\$ 86.197,89	R\$ 14.842,39	R\$ 101.040,28
1.2.1.1	SINAPI	90099	ESCAVAÇÃO MECANIZADA DE VALA COM PROF. ATÉ 1,5 M (MÉDIA MONTANTE E JUSANTE/UMA COMPOSIÇÃO POR TRECHO), RETROESCAV. (0,26 M3), LARG. MENOR QUE 0,8 M, EM SOLO DE 1A CATEGORIA, EM LOCAIS COM ALTO NÍVEL DE INTERFERÊNCIA. AF_02/2021	M3	256,5	R\$ 13,16	R\$ 6,39		
						R\$ 3.375,54	R\$ 1.639,04	R\$ 5.014,58	
1.2.1.2	SINAPI-I	7761	TUBO DE CONCRETO 400MM	M	18	R\$ 145,70	R\$ 0,00		
						R\$ 2.622,60	R\$ 0,00	R\$ 2.622,60	
1.2.1.3	SINAPI-I	7762	TUBO DE CONCRETO 600MM	M	105	R\$ 231,44	R\$ 0,00		
						R\$ 24.301,20	R\$ 0,00	R\$ 24.301,20	
1.2.1.4	SINAPI-I	7763	TUBO DE CONCRETO 800MM	M	48	R\$ 431,51	R\$ 0,00		
						R\$ 20.712,48	R\$ 0,00	R\$ 20.712,48	
1.2.1.5	SINAPI	92809	ASSENTAMENTO DE TUBO DE CONCRETO PARA REDES COLETORAS DE ÁGUAS PLUVIAIS, DIÂMETRO DE 400 MM, JUNTA RÍGIDA, INSTALADO EM LOCAL COM BAIXO NÍVEL DE INTERFERÊNCIAS (NÃO INCLUI FORNECIMENTO). AF_12/2015	M	18	R\$ 36,96	R\$ 29,40		
						R\$ 665,28	R\$ 529,20	R\$ 1.194,48	
1.2.1.6	SINAPI	92811	ASSENTAMENTO DE TUBO DE CONCRETO PARA REDES COLETORAS DE ÁGUAS PLUVIAIS, DIÂMETRO DE 600 MM, JUNTA RÍGIDA, INSTALADO EM LOCAL COM BAIXO NÍVEL DE INTERFERÊNCIAS (NÃO INCLUI FORNECIMENTO). AF_12/2015	M	105	R\$ 53,94	R\$ 42,23		
						R\$ 5.663,70	R\$ 4.434,15	R\$ 10.097,85	
1.2.1.7	SINAPI	92813	ASSENTAMENTO DE TUBO DE CONCRETO PARA REDES COLETORAS DE ÁGUAS PLUVIAIS, DIÂMETRO DE 800 MM, JUNTA RÍGIDA, INSTALADO EM LOCAL COM BAIXO NÍVEL DE INTERFERÊNCIAS (NÃO INCLUI FORNECIMENTO). AF_12/2015	M	48	R\$ 73,47	R\$ 55,66		
						R\$ 3.526,56	R\$ 2.671,68	R\$ 6.198,24	

1.2.1.8	SINAPI	93367	REATERRO MECANIZADO DE VALA COM ESCAVADEIRA HIDRÁULICA (CAPACIDADE DA CAÇAMBA: 0,8 M ³ / POTÊNCIA: 111 HP). LARGURA DE 1,5 A 2,5 M, PROFUNDIDADE ATÉ 1,5 M, COM SOLO DE 1ª CATEGORIA EM LOCAIS COM BAIXO NÍVEL DE INTERFERÊNCIA. AF 04/2016	M3	200,45	R\$ 17,98	R\$ 8,62	
1.2.1.9	SINAPI-I	4721	PEDRA BRITADA N. 1 (9,5 a 19 MM)	M3	166,25	R\$ 3.604,09	R\$ 1.727,88	R\$ 5.331,97
						R\$ 74,06	R\$ 0,00	
						R\$ 12.312,48	R\$ 0,00	R\$ 12.312,48
1.2.1.10	SINAPI	96396	EXECUÇÃO E COMPACTAÇÃO DE BASE E OU SUB BASE PARA PAVIMENTAÇÃO DE BRITA GRADUADA SIMPLES - EXCLUSIVE CARGA E TRANSPORTE. AF 11/2019	M3	34,2	R\$ 130,03	R\$ 5,57	
						R\$ 4.447,03	R\$ 190,49	R\$ 4.637,52
1.2.1.11	SINAPI	93590	TRANSPORTE COM CAMINHÃO BASCULANTE DE 10 M ³ , EM VIA URBANA PAVIMENTADA, ADICIONAL PARA DMT EXCEDENTE A 30 KM (UNIDADE: M3XKM). AF 07/2020	M3XKM	3808,57	R\$ 1,05	R\$ 0,10	
						R\$ 3.999,00	R\$ 380,86	R\$ 4.379,86
1.2.1.12	SINAPI	97951	CAIXA PARA BOCA DE LOBO COMBINADA COM GRELHA RETANGULAR, EM ALVENARIA COM TIJOLOS CERÂMICOS MACIÇOS, DIMENSÕES INTERNAS: 1,3X1X1,2 M. AF 12/2020	UN	4	R\$ 2.353,49	R\$ 960,11	
						R\$ 9.413,96	R\$ 3.840,44	R\$ 13.254,40
1.2.2	PAVIMENTAÇÃO CBUQ					R\$ 192.052,50	R\$ 10.644,83	R\$ 202.697,33
1.2.2.1	SINAPI	99814	LIMPEZA DE SUPERFÍCIE COM JATO DE ALTA PRESSÃO. AF 04/2019	M2	1705	R\$ 0,55	R\$ 1,65	
						R\$ 937,75	R\$ 2.813,25	R\$ 3.751,00
1.2.2.4	COMPOSIÇÃO	CP02	EXECUÇÃO DE IMPRIMAÇÃO IMPERMEABILIZAÇÃO COM ASFALTO DILUÍDO CM-30 (EXCLUSIVE ASFALTO DILUÍDO CM-30)	M ²	171	R\$ 1,20	R\$ 2,28	
						R\$ 205,20	R\$ 389,88	R\$ 595,08
1.2.2.5	COMPOSIÇÃO	CP03	ASFALTO DILUÍDO - CM 30	M ²	171	R\$ 7,80	R\$ 0,00	
						R\$ 1.333,80	R\$ 0,00	R\$ 1.333,80
1.2.2.4	COMPOSIÇÃO	CP07	EXECUÇÃO DE PINTURA DE LIGAÇÃO COM RR-2C (EXCLUSIVE EMULSÃO RR-2C)	M ²	1705	R\$ 0,73	R\$ 0,39	
						R\$ 1.244,65	R\$ 664,95	R\$ 1.909,60
1.2.2.5	COMPOSIÇÃO	CP08	EMULSÃO ASFÁLTICA CATIONICA RR-2C	M ²	1705	R\$ 2,20	R\$ 0,00	
						R\$ 3.751,00	R\$ 0,00	R\$ 3.751,00
1.2.2.6	COMPOSIÇÃO	CP09	REPERFILAMENTO ASFÁLTICO CBUQ - CAMADA BINDER	M ³	51,15	R\$ 595,74	R\$ 40,75	
						R\$ 30.472,10	R\$ 2.084,36	R\$ 32.556,46
1.2.2.7	COMPOSIÇÃO	CP11	CIMENTO ASFÁLTICO DE PETRÓLEO A GRANEL (CAP) 50/70 - BINDER	M ³	51,15	R\$ 883,25	R\$ 0,00	
						R\$ 45.178,24	R\$ 0,00	R\$ 45.178,24
1.2.2.8	COMPOSIÇÃO	CP07	EXECUÇÃO DE PINTURA DE LIGAÇÃO COM RR-2C (EXCLUSIVE EMULSÃO RR-2C)	M ²	1705	R\$ 0,73	R\$ 0,39	
						R\$ 1.244,65	R\$ 664,95	R\$ 1.909,60
1.2.2.9	COMPOSIÇÃO	CP08	EMULSÃO ASFÁLTICA CATIONICA RR-2C	M ²	1705	R\$ 2,20	R\$ 0,00	
						R\$ 3.751,00	R\$ 0,00	R\$ 3.751,00
1.2.2.10	COMPOSIÇÃO	CP04	EXECUÇÃO DE PAVIMENTO COM APLICAÇÃO DE CONCRETO ASFÁLTICO, CAMADA DE ROLAMENTO - EXCLUSIVE CARGA E TRANSPORTE. AF 11/2019 (EXCLUSIVE CAP 50/70)	M ³	51,15	R\$ 649,52	R\$ 51,21	
						R\$ 33.222,95	R\$ 2.619,39	R\$ 35.842,34
1.2.2.11	COMPOSIÇÃO	CP06	CIMENTO ASFÁLTICO DE PETRÓLEO A GRANEL (CAP) 50/70 - CAPA	M ³	54,65	R\$ 986,71	R\$ 0,00	
						R\$ 53.923,70	R\$ 0,00	R\$ 53.923,70
1.2.2.12	SINAPI	102330	TRANSPORTE COM CAMINHÃO TANQUE DE TRANSPORTE DE MATERIAL ASFÁLTICO DE 30000 L. EM VIA URBANA PAVIMENTADA, DMT ATÉ 30KM (UNIDADE: TXKM). AF 07/2020	TXKM	7043,27	R\$ 1,63	R\$ 0,12	
						R\$ 11.480,53	R\$ 845,19	R\$ 12.325,72
1.2.2.13	SINAPI	95875	TRANSPORTE COM CAMINHÃO BASCULANTE DE 10 M ³ , EM VIA URBANA PAVIMENTADA, DMT ATÉ 30 KM (UNIDADE: M3XKM). AF 07/2020	M3XKM	2010,2	R\$ 2,64	R\$ 0,28	
						R\$ 5.306,93	R\$ 562,86	R\$ 5.869,79
1.2.3	SINALIZAÇÃO					R\$ 5.507,18	R\$ 1.667,50	R\$ 7.174,68
1.2.3.1	SINAPI	102512	PINTURA DE EIXO VIÁRIO SOBRE ASFALTO COM TINTA RETRORREFLETIVA A BASE DE RESINA ACRÍLICA COM MICROESFERAS DE VIDRO, APLICAÇÃO MECÂNICA COM DEMARCADORA AUTOPROPELIDA. AF 05/2021	M	465	R\$ 4,09	R\$ 2,00	
						R\$ 1.901,85	R\$ 930,00	R\$ 2.831,85
1.2.3.1	SINAPI	102513	PINTURA DE SÍMBOLOS E TEXTOS COM TINTA ACRÍLICA, DEMARCAÇÃO COM FITA ADESIVA E APLICAÇÃO COM ROLO. AF 05/2021	M2	25	R\$ 21,91	R\$ 29,50	
						R\$ 547,75	R\$ 737,50	R\$ 1.285,25
1.1.4.2	SINAPI-I	34723	PLACA DE SINALIZAÇÃO EM CHAPA DE AÇO NUM 16 COM PINTURA REFLETIVA	M2	2	R\$ 1.229,65	R\$ 0,00	
						R\$ 2.459,30	R\$ 0,00	R\$ 2.459,30
1.1.4.3	SINAPI-I	7701	TUBO AÇO GALVANIZADO COM COSTURA, CLASSE MÍDIA, DN 2.1/2", E = *3,65* MM, PESO*6,51* KG/M (NBR5580)	M	4	R\$ 149,57	R\$ 0,00	
						R\$ 598,28	R\$ 0,00	R\$ 598,28
1.3	TRECHO 03 - ESTACA 385M A 865M					R\$ 914.885,15	R\$ 79.074,35	R\$ 993.959,50
1.3.1	DRENAGEM					R\$ 20.230,18	R\$ 4.707,40	R\$ 24.937,58

1.3.1.1	SINAPI	90099	ESCAVAÇÃO MECANIZADA DE VALA COM PROF. ATÉ 1,5 M (MÉDIA MONTANTE E JUSANTE/UMA COMPOSIÇÃO POR TRECHO), RETROESCAV. (0,26 M3). LARG. MENOR QUE 0,8 M, EM SOLO DE 1A CATEGORIA, EM LOCAIS COM ALTO NÍVEL DE INTERFERÊNCIA. AF_02/2021	M3	22,5	R\$ 13,16	R\$ 6,39	
1.3.1.2	SINAPI-I	7763	TUBO DE CONCRETO 800MM	M	15	R\$ 296,10	R\$ 143,78	R\$ 439,88
						R\$ 431,51	R\$ 0,00	
						R\$ 6.472,65	R\$ 0,00	R\$ 6.472,65
1.3.1.3	SINAPI	92813	ASSENTAMENTO DE TUBO DE CONCRETO PARA REDES COLETORAS DE ÁGUAS PLUVIAIS, DIÂMETRO DE 800 MM, JUNTA RÍGIDA, INSTALADO EM LOCAL COM BAIXO NÍVEL DE INTERFERÊNCIAS (NÃO INCLUI FORNECIMENTO). AF_12/2015	M	15	R\$ 73,47	R\$ 55,66	
						R\$ 1.102,05	R\$ 834,90	R\$ 1.936,95
1.3.1.4	SINAPI	93367	REATERRO MECANIZADO DE VALA COM ESCAVADEIRA HIDRÁULICA (CAPACIDADE DA CAÇAMBA: 0,8 M ³ / POTÊNCIA: 111 HP). LARGURA DE 1,5 A 2,5 M, PROFUNDIDADE ATÉ 1,5 M, COM SOLO DE 1ª CATEGORIA EM LOCAIS COM BAIXO NÍVEL DE INTERFERÊNCIA. AF_04/2016	M3	14,96	R\$ 17,98	R\$ 8,62	
						R\$ 268,98	R\$ 128,96	R\$ 397,94
1.3.1.5	SINAPI	102739	BOCA PARA BUEIRO SIMPLES TUBULAR D = 80 CM EM CONCRETO, ALAS COM ESCONDSIDADE DE 0°, INCLUINDO FÓRMAS E MATERIAIS. AF_07/2021	UN	2	R\$ 3.691,71	R\$ 839,77	
						R\$ 7.383,42	R\$ 1.679,54	R\$ 9.062,96
1.3.1.6	SINAPI	97951	CAIXA PARA BOCA DE LOBO COMBINADA COM GRELHA RETANGULAR, EM ALVENARIA COM TIJOLOS CERÂMICOS MACIÇOS, DIMENSÕES INTERNAS: 1,3X1X1,2 M. AF_12/2020	UN	2	R\$ 2.353,49	R\$ 960,11	
						R\$ 4.706,98	R\$ 1.920,22	R\$ 6.627,20
1.3.2	TERRAPLENAGEM					R\$ 28.823,30	R\$ 10.691,88	R\$ 39.515,18
1.3.2.1	SINAPI	98525	LIMPEZA MECANIZADA DE CAMADA VEGETAL, VEGETAÇÃO E PEQUENAS ÁRVORES (DIÂMETRO DE TRONCO MENOR QUE 0,20 M), COM TRATOR DE ESTEIRAS. AF_05/2018	M2	1920	R\$ 0,25	R\$ 0,24	
						R\$ 480,00	R\$ 460,80	R\$ 940,80
1.3.2.2	SINAPI	101123	ESCAVAÇÃO HORIZONTAL, INCLUINDO ESCARIFICAÇÃO EM SOLO DE 2A CATEGORIA COM TRATOR DE ESTEIRAS (125HP/LÂMINA: 2,70M3). AF_07/2020	M3	960	R\$ 6,32	R\$ 2,42	
						R\$ 6.067,20	R\$ 2.323,20	R\$ 8.390,40
1.3.2.3	SINAPI	100938	TRANSPORTE COM CAMINHÃO BASCULANTE DE 10 M ³ , EM VIA INTERNA (DENTRO DO CANTEIRO - UNIDADE: M3XKM). AF_07/2020	M3XKM	624	R\$ 7,97	R\$ 0,85	
						R\$ 4.973,28	R\$ 530,40	R\$ 5.503,68
1.3.2.4	SINAPI	96385	EXECUÇÃO E COMPACTAÇÃO DE ATERRO COM SOLO PREDOMINANTEMENTE ARGILOSO - EXCLUSIVE SOLO, ESCAVAÇÃO, CARGA E TRANSPORTE. AF_11/2019	M3	528	R\$ 9,29	R\$ 3,82	
						R\$ 4.905,12	R\$ 2.016,96	R\$ 6.922,08
1.3.2.5	SINAPI	100938	TRANSPORTE COM CAMINHÃO BASCULANTE DE 10 M ³ , EM VIA INTERNA (DENTRO DO CANTEIRO - UNIDADE: M3XKM). AF_07/2020	M3XKM	343,2	R\$ 7,97	R\$ 0,85	
						R\$ 2.735,30	R\$ 291,72	R\$ 3.027,02
1.3.2.6	SINAPI	100576	REGULARIZAÇÃO E COMPACTAÇÃO DE SUBLEITO DE SOLO PREDOMINANTEMENTE ARGILOSO. AF_11/2019	M2	5280	R\$ 1,83	R\$ 0,96	
						R\$ 9.662,40	R\$ 5.068,80	R\$ 14.731,20
1.3.3	PAVIMENTAÇÃO CBUQ					R\$ 852.691,56	R\$ 62.645,07	R\$ 915.336,63
1.3.3.1	SINAPI	96400	EXECUÇÃO E COMPACTAÇÃO DE BASE E OU SUB BASE PARA PAVIMENTAÇÃO DE MACADAME SECO - EXCLUSIVE CARGA E TRANSPORTE. AF_11/2019	M3	1056	R\$ 116,79	R\$ 6,76	
						R\$ 123.330,24	R\$ 7.138,56	R\$ 130.468,80
1.3.3.2	SINAPI	96396	EXECUÇÃO E COMPACTAÇÃO DE BASE E OU SUB BASE PARA PAVIMENTAÇÃO DE BRITA GRADUADA SIMPLES - EXCLUSIVE CARGA E TRANSPORTE. AF_11/2019	M3	792	R\$ 130,03	R\$ 5,57	
						R\$ 102.983,76	R\$ 4.411,44	R\$ 107.395,20
1.3.3.3	SINAPI	93590	TRANSPORTE COM CAMINHÃO BASCULANTE DE 10 M ³ , EM VIA URBANA PAVIMENTADA, ADICIONAL PARA DMT EXCEDENTE A 30 KM (UNIDADE: M3XKM). AF_07/2020	M3XKM	35112	R\$ 1,05	R\$ 0,10	
						R\$ 36.867,60	R\$ 3.511,20	R\$ 40.378,80
1.3.3.4	SINAPI	94273	ASSENTAMENTO DE GUIA (MEIO-FIO) EM TRECHO RETO, CONFECCIONADA EM CONCRETO PRÉ-FABRICADO, DIMENSÕES 100X15X13X30 CM (COMPRIMENTO X BASE INFERIOR X BASE SUPERIOR X ALTURA), PARA VIAS URBANAS (USO VIÁRIO). AF_06/2016	M	960	R\$ 44,87	R\$ 16,65	
						R\$ 43.075,20	R\$ 15.984,00	R\$ 59.059,20
1.3.3.5	COMPOSIÇÃO	CP02	EXECUÇÃO DE IMPRIMAÇÃO IMPERMEABILIZAÇÃO COM ASFÁLTO DILUÍDO CM-30 (EXCLUSIVE ASFÁLTO DILUÍDO CM-30)	M ²	5280	R\$ 1,20	R\$ 2,28	
						R\$ 6.336,00	R\$ 12.038,40	R\$ 18.374,40
1.3.3.6	COMPOSIÇÃO	CP03	ASFÁLTO DILUÍDO - CM 30	M ²	5280	R\$ 7,80	R\$ 0,00	
						BDI DIF	R\$ 41.184,00	R\$ 0,00
						R\$ 41.184,00	R\$ 0,00	R\$ 41.184,00
1.3.3.7	COMPOSIÇÃO	CP07	EXECUÇÃO DE PINTURA DE LIGAÇÃO COM RR-2C (EXCLUSIVE EMULSÃO RR-2C)	M ²	5280	R\$ 0,73	R\$ 0,39	
						R\$ 3.854,40	R\$ 2.059,20	R\$ 5.913,60
1.3.3.8	COMPOSIÇÃO	CP08	EMULSÃO ASFÁLTICA CATIONICA RR-2C	M ²	5280	R\$ 2,20	R\$ 0,00	
						BDI DIF	R\$ 11.616,00	R\$ 0,00
						R\$ 11.616,00	R\$ 0,00	R\$ 11.616,00

1.3.3.9	COMPOSIÇÃO	CP04	EXECUÇÃO DE PAVIMENTO COM APLICAÇÃO DE CONCRETO ASFÁLTICO, CAMADA DE ROLAMENTO - EXCLUSIVE CARGA E TRANSPORTE. AF_11/2019 (EXCLUSIVE CAP 50/70)	M³	267,5	R\$ 649,52	R\$ 51,21	
						R\$ 173.746,60	R\$ 13.698,68	R\$ 187.445,28
1.3.3.10	COMPOSIÇÃO	CP06	CIMENTO ASFÁLTICO DE PETRÓLEO A GRANEL (CAP) 50/70 - CAPA	M³	267,5	R\$ 986,71	R\$ 0,00	
						BDI DIF	R\$ 263.944,93	R\$ 0,00
1.3.3.11	SINAPI	102330	TRANSPORTE COM CAMINHÃO TANQUE DE TRANSPORTE DE MATERIAL ASFÁLTICO DE 30000 L, EM VIA URBANA PAVIMENTADA, DMT ATÉ 30KM (UNIDADE: TXKM). AF 07/2020	TXKM	19837,44	R\$ 1,63	R\$ 0,12	
						BDI DIF	R\$ 32.335,03	R\$ 2.380,49
1.3.3.12	SINAPI	95875	TRANSPORTE COM CAMINHÃO BASCULANTE DE 10 M³, EM VIA URBANA PAVIMENTADA, DMT ATÉ 30 KM (UNIDADE: M3XKM). AF 07/2020	M3XKM	5082,5	R\$ 2,64	R\$ 0,28	
						R\$ 13.417,80	R\$ 1.423,10	R\$ 14.840,90
1.3.4	SINALIZAÇÃO					R\$ 13.140,11	R\$ 1.030,00	R\$ 14.170,11
1.3.4.1	SINAPI	102512	PINTURA DE EIXO VIÁRIO SOBRE ASFALTO COM TINTA RETRORREFLETIVA A BASE DE RESINA ACRÍLICA COM MICROESFERAS DE VIDRO, APLICAÇÃO MECÂNICA COM DEMARCADORA AUTOPROPELIDA. AF_05/2021	M	515	R\$ 4,09	R\$ 2,00	
						R\$ 2.106,35	R\$ 1.030,00	R\$ 3.136,35
1.3.4.2	SINAPI	102513	PINTURA DE SÍMBOLOS E TEXTOS COM TINTA ACRÍLICA, DEMARCAÇÃO COM FITA ADESIVA E APLICAÇÃO COM ROLO. AF 05/2021	M2	25	R\$ 21,91	R\$ 29,50	
						R\$ 547,75	R\$ 737,50	R\$ 1.285,25
1.3.4.3	SINAPI-I	34723	PLACA DE SINALIZAÇÃO EM CHAPA DE AÇO NUM 16 COM PINTURA REFLETIVA	M2	8	R\$ 1.229,65	R\$ 0,00	
						R\$ 9.837,20	R\$ 0,00	R\$ 9.837,20
1.3.4.4	SINAPI-I	7701	TUBO AÇO GALVANIZADO COM COSTURA, CLASSE MÉDIA, DN 2.1/2", E = *3,65* MM, PESO*6,51* KG/M (NBR5580)	M	8	R\$ 149,57	R\$ 0,00	
						R\$ 1.196,56	R\$ 0,00	R\$ 1.196,56
TOTAL						R\$ 1.707.192,32	R\$ 158.928,55	R\$ 1.866.120,87

Responsável Técnico

Nome: Mariana Sala Borkenhagen
 CREA/CAU: Crea RS 146423
 ART/RRT:

Ijuí / RS
 Local

terça-feira, 6 de setembro de 2022
 Data

CRONOGRAMA FISICO FINANCEIRO
Rua Carlos Zimpel

DESCRIÇÃO	VALOR	PERCENTUAL	PERIODO				
			MÊS 1	MÊS 2	MÊS 3	MÊS 4	
TRECHO 01 - DA ESTACA 0,0 A 230 M	R\$ 561.249,08	30,08%	R\$ 101.331,61 18,05%	R\$ 18.934,36 3,37%	R\$ 435.252,22 77,55%	R\$ 5.730,89 1,0%	
TRECHO 2 - PAVIMENTAÇÃO SOB CALÇAMENTO - DA ESTACA 230 A 385 M	R\$ 310.912,29	16,66%	R\$ 101.040,28 32,50%	R\$ -	R\$ 202.697,33 65,19%	R\$ 7.174,68 2,31%	
TRECHO 03 - DA ESTACA 385 A 865 M	R\$ 993.959,50	53,26%	R\$ 24.937,58 2,51%	R\$ 39.515,18 3,98%	R\$ 915.336,63 92,09%	R\$ 14.170,11 1,43%	
R\$ 1.866.120,87			TOTAL	R\$ 227.309,47 12,18%	R\$ 58.449,54 3,13%	R\$ 1.553.286,18 83,24%	R\$ 27.075,68 1,45%
			TOTAL	R\$ 227.309,47	R\$ 285.759,01	R\$ 1.839.045,19	R\$ 1.866.120,87
			ACUMULADO	12,18%	15,31%	98,55%	100,00%

Ijuí, 06/09/2022

 Mariana Sala Borkenhagen
 Engenheira Civil - CREA RS 146423



MUNICÍPIO DE IJUÍ - PODER EXECUTIVO

DETALHAMENTO DE BDI

OBRA: PAVIMENTAÇÃO EM CBUQ
LOCALIZAÇÃO: RUA CARLOS ZIMPEL

Tipo de Obra (conforme Acórdão 2622/2013 - TCU):

- Fornecimento de Materiais e Equipamentos

REGIME NÃO DESONERADO ▼

ITENS	SIGLAS	VALORES
TAXA DE RATEIO DA ADMINISTRAÇÃO CENTRAL	AC	3,00%
TAXA DE SEGURO E GARANTIA DO EMPREENDIMENTO	S+G	0,57%
TAXA DE RISCO	R	0,72%
TAXA DE DESPESAS FINANCEIRAS	DF	0,98%
TAXA DE LUCRO	L	5,21%
TAXA DE TRIBUTOS	I	0,65%
PIS (geralmente 0,65%)		0,65%
COFINS (geralmente 3,00%)		3,00%
ISS (legislação municipal)		0,00%
CPRB (INSS)		0,00%
BDI conforme Acórdão 2622/2013 - TCU		15,00%
BDI RESULTANTE		15,00%

FÓRMULA UTILIZADA: $BDI = \frac{(1 + AC + S + R + G)(1 + DF)(1 + L)}{(1 - I)} - 1$

Declaro que a **base de cálculo** do ISS (correspondente a mão-de-obra definido para a obra) é de

0,00%

e, sobre esta base, incide ISS com **alíquota** de

2,00%

MARIANA SALA BORKENHAGEN
ENG. CIVIL
CREA-RS 146423

Data: 08/09/2022



MUNICÍPIO DE IJUÍ - PODER EXECUTIVO

DETALHAMENTO DE BDI

OBRA: PAVIMENTAÇÃO EM CBUQ
LOCALIZAÇÃO: RUA CARLOS ZIMPEL

Tipo de Obra (conforme Acórdão 2622/2013 - TCU):

- Construção de Rodovias e Ferrovias (também para Recapeamento, Pavimentação e Praças)

REGIME

ITENS	SIGLAS	VALORES
TAXA DE RATEIO DA ADMINISTRAÇÃO CENTRAL	AC	3,81%
TAXA DE SEGURO E GARANTIA DO EMPREENDIMENTO	S+G	0,74%
TAXA DE RISCO	R	0,97%
TAXA DE DESPESAS FINANCEIRAS	DF	1,20%
TAXA DE LUCRO	L	7,39%
TAXA DE TRIBUTOS	I	3,65%
PIS (geralmente 0,65%)		
COFINS (geralmente 3,00%)		0,28%
ISS (legislação municipal)		0,20%
CPRB (INSS)		0,00%
BDI conforme Acórdão 2622/2013 - TCU		19,62%
BDI RESULTANTE		19,62%

FÓRMULA UTILIZADA:
$$BDI = \frac{(1 + AC + S + R + G)(1 + DF)(1 + L)}{(1 - I)} - 1$$

Declaro que a base de cálculo do ISS (correspondente a mão-de-obra definido para a obra) é de
e, sobre esta base, incide ISS com alíquota de

10,00%
2,00%

Mariana Sala Borkenhagen
Engenheira Civil
CREA RS 146423

Data: 08/09/2022



MUNICÍPIO DE IJUÍ - PODER EXECUTIVO
SECRETARIA MUNICIPAL DE DESENVOLVIMENTO URBANO, OBRAS E TRÂNSITO
DETALHAMENTO DE ENCARGOS SOCIAIS

EMPREENDIMENTO: PAVIMENTAÇÃO EM C.B.U.Q
PROPONENTE: MUNICÍPIO DE IJUÍ - Poder Executivo
LOCALIZAÇÃO: RUA CARLOS ZIMPEL

ENCARGOS SOCIAIS SOBRE O SALÁRIO HORA - NÃO DESONERADO					
CÓDIGO	DESCRIÇÃO	GRUPO A	GRUPO B	GRUPO C	GRUPO D
A	GRUPO A				
A1	INSS	20,00%			
A2	SESI	1,50%			
A3	SENAI	1,00%			
A4	INCRA	0,20%			
A5	SEBRAE	0,60%			
A6	Salário Educação	2,50%			
A7	Seguro Contra Acidentes Trabalho	3,00%			
A8	FGTS	8,00%			
A9	SECONCI	0,00%			
B	GRUPO B				
B1	Repouso Semanal Remunerado		17,93%		
B2	Feriados		4,24%		
B3	Auxílio-Enfermidade		0,87%		
B4	13º Salário		10,78%		
B5	Licença Paternidade		0,07%		
B6	Faltas Justificadas		0,72%		
B7	Dias de Chuvas		1,53%		
B8	Auxilio Acidente de Trabalho		0,11%		
B9	Férias Gozadas		7,74%		
B10	Salário Maternidade		0,03%		
C	GRUPO C				
C1	Aviso Prévio Indenizado			4,49%	
C2	Aviso Prévio Trabalhado			0,11%	
C3	Férias Indenizadas+1/3			5,05%	
C4	Depósito Rescisão Sem Justa Causa			3,65%	
C5	Indenização Adicional			0,38%	
D	GRUPO D				
D1	Reincidência de A sobre B				16,20%
D2	Reincidência de A sobre Aviso Prévio Trabalhado + Reincidência de FGTS sobre Aviso Prévio Indenizado				0,40%
SUB-TOTAIS (GERAL)		36,80%	44,02%	13,68%	16,60%
TOTAL DOS ENCARGOS SOCIAIS SOBRE O SALÁRIO HORA				111,10%	

MARIANA SALA BORKENHAGEN
ENG. CIVIL
CREA-RS 146423