



MUNICÍPIO DE IJUÍ
SECRETARIA MUNICIPAL DA FAZENDA
Coordenadoria de Compras, Patrimônio e Administração de Materiais – COPAM
Tomada de Preços Nº 22/2022 – Abertura: às 09h00min do dia 07/07/2022

AVISO DE LICITAÇÃO

O Município de Ijuí – Poder Executivo, através da Coordenadoria de Compras (COPAM) da Secretaria Municipal da Fazenda, torna público que realizará a licitação a seguir caracterizada, de acordo com a Lei Federal nº 8.666/93 (e alterações posteriores) e no que couberem, as disposições da Lei Complementar nº 123/06 (e alterações posteriores) e demais legislações vigentes e pertinentes à matéria:

TOMADA DE PREÇOS	22/2022
PROCESSO	637/2022
OBJETO	Contratação de serviços para execução global (mão de obra e material) para pavimentação com pedra irregular de basalto (calçamento) de ruas - SMODUTRAN
SECRETARIA	SEC. M. DESENV. URBANO, OBRAS E TRÂNSITO
RECURSO	14856 1 RECURSO LIVRE - ADMINISTRAÇÃO DIRETA MUN
ABERTURA	07/07/22
HORÁRIO	09h00min
LOCAL	SALA DE LICITAÇÕES DA COORDENADORIA DE COMPRAS (COPAM) RUA DO COMÉRCIO, Nº 921, ESQUINA COM A RUA IRMÃOS PERSON, CENTRO, IJUÍ/RS

Os interessados poderão ler e obter o texto integral do edital e todas as informações sobre a licitação na Coordenadoria de Compras (COPAM) da Secretaria Municipal da Fazenda, localizada na Rua do Comércio, nº 921, esquina com a Rua Irmãos Person, Centro, Ijuí/RS, CEP 98700-000, de segunda a sexta-feira, das 8h30min às 11h30min e 13h30min às 17h00min, pelo telefone (55) 3331-8219 ou no site www.ijui.rs.gov.br, no link "Licitações – Tomada de Preços".

Ijuí/RS, 20 de junho de 2022.

Julio Cezar Franciscatto
Diretor da Coordenadoria de Compras, Patrimônio e Administração de Materiais



MUNICÍPIO DE IJUÍ
SECRETARIA MUNICIPAL DA FAZENDA

Coordenadoria de Compras, Patrimônio e Administração de Materiais – COPAM
Tomada de Preços Nº 22/2022 – Abertura: às 09h00min do dia 07/07/2022

TOMADA DE PREÇOS Nº 22/2022

PROCESSO Nº 637/2022

EDITAL

O Município de Ijuí – Poder Executivo, através da Coordenadoria de Compras (COPAM) da Secretaria Municipal da Fazenda, torna pública a realização da seguinte licitação, na modalidade Tomada de Preços, do tipo **menor preço**, que será regida pela Lei Federal nº 8.666/93 (e alterações posteriores) e no que couberem, as disposições da Lei Complementar nº 123/06 (e alterações posteriores) e demais legislações vigentes e pertinentes à matéria, cujos envelopes contendo a documentação relativa à habilitação e à proposta serão recebidos na sala de Licitações da Coordenadoria de Compras (COPAM), localizado na Rua do Comércio, número 921, esquina com a Rua Irmãos Person, Centro, Ijuí/RS, CEP 98700-000, no dia 07/07/2022, às 09h00min, quando será processada e julgada.

1 DO OBJETO

1.1 O objeto da presente licitação é Contratação de serviços para execução global (mão de obra e material) para pavimentação com pedra irregular de basalto (calçamento) de ruas - SMODUTRAN.

1.1.1 Execução global (mão de obra e material) para pavimentação com pedra irregular de basalto (calçamento), na Rua Humberto de Campos – Bairro Luiz Fogliato, trecho de 212 metros a leste da Rua Emilio Glitz, totalizando 463 metros lineares. Área de intervenção: 3.009,50 m².

1.1.2 A empresa adjudicatária deverá executar os serviços de acordo com o memorial descritivo, cronograma físico-financeiro, planilha orçamentária, projetos e demais elementos técnicos anexos à **Requisição interna nº 04-2022-SMODUTRAN** (Anexo VIII deste edital).

1.2 Das requisições internas:

Requisição
522-2022



Requisição Interna
11-04-2022-SMODUTRAN

2 DA CLASSIFICAÇÃO FUNCIONAL PROGRAMÁTICA E DA CATEGORIA ECONÔMICA DO CRÉDITO

2.1 A despesa desta licitação correrá pelo seguinte crédito:

Órgão		
11	Sec. M. Desenv. Urbano, Obras e Trânsito	
Unidade		
1101	Coordenadoria de Desenvolvimento Urbano	
Função		
15	Urbanismo	
Sub-função		
451	Infra-estrutura Urbana	
Programa		
106	Gestão Urbana e Inovação	
Projeto/Atividade		
1 56	Pavimentação Urbana (SMODUTRAN)	
Despesa	Código fonte de recurso	Nome fonte de recurso
14856	1	Recurso Livre - Administração Direta Mun
Categoria econômica		
449051990000	OUTRAS OBRAS E INSTALAÇÕES	



MUNICÍPIO DE IJUÍ
SECRETARIA MUNICIPAL DA FAZENDA

Coordenadoria de Compras, Patrimônio e Administração de Materiais – COPAM
Tomada de Preços Nº 22/2022 – Abertura: às 09h00min do dia 07/07/2022

3 DOS ESCLARECIMENTOS E DA IMPUGNAÇÃO DO EDITAL

3.1 Qualquer pessoa **física ou jurídica** é parte legítima para solicitar esclarecimentos e providências em relação a presente licitação ou **impugnar o edital**, nos termos do disposto no Decreto Municipal nº 7.074/2020.

3.1.1 PEDIDO DE ESCLARECIMENTO: dúvidas de caráter legal ou técnico na interpretação dos termos deste edital e seus anexos, que não demandem alteração de suas cláusulas, deverão ser encaminhadas através do e-mail **copam.editais@ijui.rs.gov.br**, até o **dia anterior** da data agendada para a abertura do certame.

3.1.2 IMPUGNAÇÃO AO EDITAL: O pedido de impugnação deverá ser encaminhado a COPAM, em forma física ou através do e-mail **copam.editais@ijui.rs.gov.br**. Decairá do direito de impugnar os termos do edital de licitação perante a administração o licitante que não o fizer até o **segundo dia útil** que anteceder a abertura da sessão.

3.1.2.1 A Coordenadoria de Compras (COPAM) **não se responsabiliza** por documentos encaminhados a outro endereço que não seja o da COPAM: Rua do Comércio, nº921, esquina com a Rua Irmãos Person, 2º andar, Centro, Ijuí/RS, CEP 98700-000.

3.1.2.2 Quando o acolhimento da impugnação implicar a alteração do edital capaz de afetar a formulação das propostas será, então, designada **nova data** para a realização desta licitação.

3.1.2.3 A impugnação, feita tempestivamente pelo licitante, **não obstará sua participação** nesta licitação, até a decisão definitiva.

4 DAS CONDIÇÕES PARA PARTICIPAÇÃO NA LICITAÇÃO

4.1 Poderão participar desta licitação os interessados **devidamente cadastrados** ou que atenderem a todas as exigências para cadastramento até o **terceiro dia anterior** a data do recebimento das propostas, observada a necessária qualificação, ou primeiro dia subsequente, em atendimento ao disposto no art. 110, parágrafo único da Lei Federal nº 8.666/93.

4.2 Poderão participar desta licitação, os interessados que **atendam a todas as exigências** constantes neste procedimento licitatório e em seus anexos.

4.3 Estarão impedidos de participar da presente licitação:

a) Os interessados **suspensos** do direito de licitar com a Administração Municipal de Ijuí/RS, no prazo e nas condições do impedimento;

b) Os interessados que tenham sido declarados **inidôneos** para licitar ou contratar com a Administração Municipal, Estadual ou Federal;

c) As empresas constituídas na forma de **consórcio**;

d) Os enquadrados no **artigo 9º** da Lei nº 8.666/93 e alterações.

4.4 Recomenda-se a leitura integral e acurada deste Edital, pois a apresentação de proposta implica **aceitação tácita dos seus termos**, tendo em vista a decadência do direito de impugnação, não cabendo à licitante alegação de desconhecimento das normas que regem o presente certame e a contratação.

5 DA REPRESENTAÇÃO

5.1 A licitante poderá ser **representada** por seu representante legal, mediante a apresentação do ato constitutivo em vigor da licitante (registro comercial, no caso de empresário individual; contrato ou estatuto social da licitante, no caso de sociedades empresárias, onde conste a indicação de seus sócios e/ou responsáveis pela administração desta, acompanhada da ata de eleição da diretoria, e se tratando de sociedade anônima), observando o disposto no item 7.2 deste edital.

5.2 O **credenciamento** do representante que não seja o representante legal da licitante será feito mediante a apresentação do ato constitutivo em vigor da licitante (registro comercial, no caso de empresário individual; contrato ou estatuto social da licitante, no caso de sociedades empresariais, onde conste a indicação de seus sócios e/ou responsáveis pela administração desta, acompanhada da ata de eleição da diretoria, e se tratando de sociedade anônima), observado o disposto no item 7.2 deste edital, e procuração com firma reconhecida, que conceda poderes para representação e prática de qualquer ato relativo a licitações.



MUNICÍPIO DE IJUÍ
SECRETARIA MUNICIPAL DA FAZENDA

Coordenadoria de Compras, Patrimônio e Administração de Materiais – COPAM
Tomada de Preços Nº 22/2022 – Abertura: às 09h00min do dia 07/07/2022

5.3 O **credenciamento** é necessário somente para licitante presente na sessão da licitação.

5.4 Será admitido apenas um representante por licitante, que deverá portar **documento de identidade**, para sua identificação pela Comissão de Licitações, não sendo admitido a representação de mais de um licitante pelo mesmo representante.

6 DA APRESENTAÇÃO DA DOCUMENTAÇÃO DE HABILITAÇÃO E PROPOSTA

6.1 Para participar da licitação o interessado deverá apresentar os documentos a seguir relacionados em **02 (dois) envelopes**, lacrados e identificados, em sua parte externa, com as seguintes informações:

ENVELOPE Nº 01 (HABILITAÇÃO)	ENVELOPE Nº 02 (PROPOSTA)
MUNICÍPIO DE IJUÍ/RS – PODER EXECUTIVO TOMADA DE PREÇO Nº 22/2022 ABERTURA: 07/07/22 HORÁRIO: 09h00min ENVELOPE Nº 01 (HABILITAÇÃO) Razão Social completa e sem abreviações do licitante Endereço completo do licitante Telefone e e-mail do licitante	MUNICÍPIO DE IJUÍ/RS – PODER EXECUTIVO TOMADA DE PREÇO Nº 22/2022 ABERTURA: 07/07/22 HORÁRIO: 09h00min ENVELOPE Nº 02 (PROPOSTA) Razão Social completa e sem abreviações do licitante Endereço completo do licitante Telefone e e-mail do licitante

6.2 Os envelopes contendo a documentação relativa a habilitação e à proposta serão recebidos no dia 07/07/22 às 09h00min na Sala de Licitações da Coordenadoria de Compras (COPAM) da Secretaria Municipal da Fazenda, localizada na Rua do Comércio, nº 921, esquina com a Rua Irmãos Person, Centro, Ijuí/RS, CEP 98700-000.

6.3 A licitante que não participar da sessão de abertura da licitação deverá protocolar os envelopes no Setor de Protocolo da Copam, localizada na Rua do Comércio, nº 921, esquina com a Rua Irmãos Person, Centro, Ijuí/RS, CEP 98700-000, até as 09h00min do dia 07/07/22.

6.4 Os envelopes remetidos via serviço postal deverão ser endereçados à Coordenadoria de Compras (COPAM), localizada na Rua do Comércio, nº 921, esquina com a Rua Irmãos Person, Centro, Ijuí/RS, CEP 98700-000 e serão recebidos, impreterivelmente, até as 09h00min do dia 07/07/22, a fim de ser procedido o protocolo dos envelopes no setor indicado.

6.4.1 A Coordenadoria de Compras (COPAM) não se responsabiliza por documentos encaminhados a outro endereço que não o indicado no item 6.4

6.5 A licitante que remeter os envelopes via serviço postal, **assumirá os riscos** de problemas ou defeitos que porventura impossibilitem a entrega tempestiva dos envelopes.

6.6 A conferência e apresentação da documentação de ambos os envelopes (Habilitação e Proposta) é de responsabilidade **exclusiva** da licitante.

6.6.1 A ausência de quaisquer dos documentos elencados nos itens 7 e 8 deste edital enseja a **inabilitação/desclassificação** do licitante.

6.7 Deverá ser entregue, **preferencialmente e fora** de qualquer um dos envelopes relacionados nos itens 7 e 8 deste edital, a Ficha cadastral devidamente preenchida (Anexo V deste edital).

7 DA HABILITAÇÃO

7.1 Para participar da presente licitação os interessados deverão apresentar as seguintes documentações relativas à habilitação:

7.1.1 A documentação relativa à **HABILITAÇÃO JURÍDICA** consistirá em:

a) No caso de empresa individual o **registro comercial**;



MUNICÍPIO DE IJUÍ
SECRETARIA MUNICIPAL DA FAZENDA

Coordenadoria de Compras, Patrimônio e Administração de Materiais – COPAM
Tomada de Preços Nº 22/2022 – Abertura: às 09h00min do dia 07/07/2022

b) Ato constitutivo, estatuto ou contrato social em vigor, devidamente registrado, se tratando de sociedades comerciais, e, no caso de sociedades por ações, acompanhando as documentações de eleição de seus administradores;

c) No caso de sociedades civis a **inscrição do ato constitutivo**, acompanhada de prova de diretoria em exercício;

d) Se tratando de empresa ou sociedade estrangeira **decreto de autorização**, em funcionamento no país e ato de registro ou autorização para funcionamento expedido pelo órgão competente, quando a atividade assim o exigir.

7.1.1.1 Independente do documento apresentado, o objeto social da licitante deverá **ser compatível com o objeto licitado**.

7.1.2 A documentação relativa à **REGULARIDADE FISCAL E TRABALHISTA** consistirá em:

a) CNPJ – Inscrição da licitante no Cadastro Nacional da Pessoa Jurídica;

b) Prova de inscrição da licitante no **cadastro de contribuintes estadual ou municipal**, se houver, relativo ao domicílio ou sede da licitante, pertinente ao seu ramo de atividade e compatível com o objeto contratual;

c) CND – Prova de regularidade fiscal, na data da sessão de pregão, perante a **Fazenda Nacional**

d) Certidão Conjunta da Secretaria da Receita Federal do Brasil – RFB e da Procuradoria-Geral da Fazenda Nacional – PGFN, conforme Portaria MF nº 358/14 e Portaria Conjunta RFB/PGFN nº 1.751/14;

e) Tributo Estadual – Regularidade da licitante, na data da sessão de pregão com a Fazenda Estadual, pertinente ao seu ramo de atividade e relativa aos tributos relacionados com o objeto licitado;

f) Tributo Municipal – Regularidade da licitante, na data da sessão de pregão com a Fazenda Municipal, pertinente ao seu ramo de atividade e relativa aos tributos relacionados com o objeto licitado;

g) FGTS – Prova de regularidade da licitante, na data da sessão de pregão, relativa ao Fundo de Garantia por Tempo de Serviço.

h) CNDT – Prova de inexistência de débitos inadimplidos perante a **Justiça do Trabalho**, na data da sessão de pregão, mediante a apresentação de certidão negativa, nos termos do Título VII-A da Consolidação das Leis do Trabalho, aprovada pelo Decreto-Lei nº 5.452, de 1º de maio de 1943.

7.1.3 A documentação relativa à **QUALIFICAÇÃO TÉCNICA** consistirá em:

a) Prova do registro ou inscrição do licitante na entidade profissional competente **compatível com o objeto desta licitação**;

b) Declaração formal da licitante, sob as penas cabíveis e conforme o modelo contido no Anexo IV deste edital, indicando o(s) **responsável (eis) técnico (s)** pela execução da obra objeto da licitação, que deverá (rão) coincidir, obrigatoriamente, com o (s) responsável (eis) técnico (o) indicado (s) na Certidão de Registro de Pessoa Jurídica na entidade profissional competente, indicado na alínea anterior, admitindo-se a substituição deste (s) profissional (is) de experiência equivalente ou superior, desde que aprovada pela administração;

c) Comprovação de **capacitação técnico profissional**, atestando a execução de serviços pertinentes e compatíveis com as características e quantidades do presente edital, através de certidão(ões) e atestado(s) fornecido(s) por pessoa jurídica de direito público ou privado devidamente visados pelo órgão competente.

7.1.4 A documentação relativa à **QUALIFICAÇÃO ECONÔMICO-FINANCEIRA** consistirá em:

a) Certidão negativa de falência ou concordata ou recuperação judicial expedida pelo distribuidor da sede da pessoa jurídica ou de execução patrimonial expedida no domicílio da pessoa física, com prazo não superior a 90 (noventa) dias da data designada para apresentação do documento;



MUNICÍPIO DE IJUÍ
SECRETARIA MUNICIPAL DA FAZENDA

Coordenadoria de Compras, Patrimônio e Administração de Materiais – COPAM
Tomada de Preços Nº 22/2022 – Abertura: às 09h00min do dia 07/07/2022

b) Apresentação do último **Balanco Patrimonial** apresentado na forma da lei, e da última Demonstração do Resultado do Exercício, devidamente registrados na Junta Comercial da sede da licitante.

b.1) A situação financeira da licitante será verificada a partir dos seguintes índices e parâmetros (em conformidade com a **Instrução Normativa nº 09/2019-SMF**):

LIQUIDEZ GERAL (índice mínimo: 1,00): $(AC + ARLP) / (PC + PNC)$

GRAU DE ENDIVIDAMENTO (índice máximo: 0,90): $(PC + PNC)/(AT)$

AC = Ativo circulante;

ARLP = Ativo Realizável em Longo Prazo;

AT = Ativo Total;

PC = Passivo Circulante;

PNC = Passível Não Circulante.

7.1.5 No caso de duas ou mais licitantes apresentarem certidões de Registro de Pessoa Jurídica emitidas pela entidade profissional competente em que conste um mesmo profissional como responsável técnico, **estas serão inabilitadas.**

7.1.6 Declaração da licitante prevista no **art. 27, V da Lei Federal nº 8.666/1993**, conforme o modelo constante no Anexo I deste edital.

7.1.7 Declaração atestando que a empresa não possui em seu quadro societário **servidor público da ativa**, ou empregado de empresa pública ou de sociedade da economia mista, de acordo com o modelo contido no **Anexo III deste edital.**

7.2 Os documentos necessários a habilitação poderão ser **apresentados em original**, por qualquer processo de cópia autenticada no cartório competente ou por servidor de Administração ou publicação em órgão oficial.

7.3 A licitante inscrita no Registro Cadastral de Fornecedores do Município de Ijuí/RS poderá apresentar o **Certificado de Registro Cadastral (CRC)** em substituição aos documentos exigidos nos itens 7.1.1 a 7.1.2 deste edital.

7.3.1 Para emissão do Certificado de Registro Cadastral (CRC) a licitante deverá apresentar toda a documentação estabelecida no Decreto nº 2.609, de 28 de dezembro de 1999, observada a exigência indicada no item 7.2 deste edital.

7.3.2 A relação de documentos necessários para emissão do Certificado de Registro Cadastral (CRC) difere da documentação necessária à habilitação do licitante, podendo ser obtida **exclusivamente** através do e-mail contratos@ijui.rs.gov.br.

7.3.3 A licitante que apresentar o Certificado de Registro Cadastral (CRC) de acordo com o item anterior deverá apresentar declaração de que até data de abertura desta licitação **inexistem fatos supervenientes impeditivos da sua habilitação** e participação nesta licitação, bem como da ciência quando a obrigatoriedade de declarar ocorrências posteriores, conforme o modelo no Anexo II deste instrumento convocatório.

7.4 A empresa que pretender se utilizar dos benefícios previstos nos **art. 42 a 45 da Lei Complementar nº 123/06**, deverá apresentar, no envelope de habilitação, declaração, firmada por contador, de que se enquadra como microempresa ou empresa de pequeno porte, além de todos os documentos previstos neste edital.

7.4.1 As cooperativas que tenham auferido no ano-calendário anterior receita bruta até o limite previsto no art. 3º da Lei Complementar nº 123/06, gozarão dos benefícios previstos nos art. 42 a 45 da Lei Complementar nº 123/06 e no art. 34 da Lei Federal nº 11.488/07, desde que também apresentem, no envelope de habilitação, declaração, firmada por contador, de que se enquadram no limite de receita referido acima, além de todos os documentos previstos neste edital.

7.5 A **microempresa e a empresa de pequeno porte**, bem como a cooperativa que atender ao item 7.4, que possuir restrição em qualquer dos documentos de regularidade fiscal, previstos neste edital, terá sua habilitação condicionada à apresentação de nova documentação, que comprove a sua



MUNICÍPIO DE IJUÍ
SECRETARIA MUNICIPAL DA FAZENDA

Coordenadoria de Compras, Patrimônio e Administração de Materiais – COPAM
Tomada de Preços Nº 22/2022 – Abertura: às 09h00min do dia 07/07/2022

regularidade em 5 (cinco) dias úteis, a contar da data em que for declarada como vencedora do certame.

7.5.1 O benefício de que trata o item anterior não eximirá a microempresa, a empresa de pequeno porte e a cooperativa, da apresentação de todos os documentos, ainda que apresentem alguma restrição.

7.5.2 O prazo de que trata o item 7.5 poderá ser **prorrogado uma única vez**, por igual período, a critério da Administração, desde que seja requerido pelo interessado, de forma motivada e durante o transcurso do respectivo prazo.

7.5.3 A não regularização da documentação no prazo fixado no item 7.5 implicará na **decadência do direito à contratação**, sem prejuízo das penalidades cabíveis, sendo facultado à Administração convocar os licitantes remanescentes, na ordem de classificação, para a assinatura do contrato, ou revogar a licitação.

7.6 Os documentos apresentados no certame deverão possuir a mesma titularidade da licitante (pessoa jurídica e CNPJ), ou seja, todos os documentos de habilitação **deverão estar em nome da mesma razão social e mesmo CNPJ**.

7.7 A documentação de habilitação será apreciada em conformidade com as exigências deste edital e seus anexos.

7.7.1 Os documentos de habilitação deverão estar acompanhados **de todas as alterações e/ou da consolidação respectiva**, conforme o caso.

7.7.2 A licitante que deixar de apresentar quaisquer dos documentos exigidos no Envelope nº 01 (Habilitação) ou os apresentarem em desacordo com o estabelecido neste edital ou com irregularidades, **será inabilitada, não se admitindo complementação posterior**.

8 DA PROPOSTA

8.1 A proposta deverá, **obrigatoriamente**:

a) Obedecer à forma contida no formulário para preenchimento da proposta (Anexo VI deste edital) e observar todas as especificações contidas na **Requisição interna nº 04-2022-SMODUTRAN** (Anexo VIII deste edital);

b) Ser preenchida através de processo **mecanográfico**;

c) Conter assinatura do **responsável técnico** pela obra e do responsável pela empresa, com a indicação do número do CNPJ;

d) Estar acompanhada do **cronograma físico-financeiro e das planilhas demonstrativas do BDI e dos Encargos Sociais** aplicados pela empresa, ambos também firmados pelo responsável técnico pela obra e do responsável pela empresa.

8.2 A inobservância de qualquer das condições acima descritas (item 8.1) importará na **desclassificação da proposta**.

8.3 Não serão consideradas as **propostas impressas**:

a) Apresentadas **após a abertura** dos trabalhos;

b) Manuscritas ou conterem emendas, rasuras e/ou entrelinhas nos preços;

c) Que apresentarem **preços acima dos praticados** no mercado regional;

d) Que não se ajustem às condições deste edital.

8.4 **Valor estimado**:

a) **R\$ 235.993,86 (duzentos e trinta e cinco novecentos e noventa e três reais e oitenta e seis centavos)**.

8.5 Será desclassificada a proposta que apresentar preços unitários ou preço global **acima dos preços máximos admitidos pela administração**, assim como as que não atenderem às exigências do presente edital e seus anexos, sejam omissas ou apresentem irregularidades ou defeitos capazes de dificultar o julgamento.



MUNICÍPIO DE IJUÍ
SECRETARIA MUNICIPAL DA FAZENDA

Coordenadoria de Compras, Patrimônio e Administração de Materiais – COPAM
Tomada de Preços Nº 22/2022 – Abertura: às 09h00min do dia 07/07/2022

8.6 Os valores unitários máximos admitidos pela administração são os valores iniciados na Planilha Orçamentária anexa à **Requisição Interna nº 04-2022-SMODUTRAN** (Anexo VIII deste edital).

8.7 A validade da proposta será de **60 (sessenta) dias**.

9 DO PROCEDIMENTO E DO JULGAMENTO

9.1 Na data e horário indicados no preâmbulo deste edital, após o recebimento dos envelopes, a Comissão de Licitações **iniciará a fase de habilitação**.

9.2 Após a abertura dos envelopes, os documentos nele contidos serão **rubricados** pela Comissão de Licitações e pelos representantes dos licitantes.

9.3 Após, a Comissão de Licitações decidirá sobre a **habilitação dos licitantes**.

9.4 Após a fase de habilitação **não caberá desistência de proposta**, salvo por motivo justo decorrente de fato superveniente, aceito pela Comissão de Licitações.

9.5 Os prazos para recursos obedecerão ao disposto no **art. 109 da Lei Federal nº 8.666/93**.

9.6 A licitante inabilitada não participará da fase de **juízo das propostas**.

9.7 Em seguida a comissão **abrirá o envelope** contendo a proposta e apreciará o seu conteúdo, rubricando cada folha e colhendo rubricas dos representantes dos licitantes presentes.

9.8 A Comissão de Licitações procederá na verificação da **conformidade da proposta** apresentada pelo licitante habilitado com a observância dos seguintes critérios:

a) Atendimento das especificações deste edital;

b) Não consideração de quaisquer observações, apontamentos, opções ou condições não previstas neste edital;

c) Não admissão de propostas **baseadas nas propostas de outros licitantes**, redigidas em língua estrangeira ou contendo emendas, rasuras ou entrelinhas.

9.9 As propostas desconformes ou incompatíveis com as exigências contidas no edital **serão desclassificadas**.

9.10 Feita a análise da conformidade das propostas com os requisitos do edital, a Comissão de Licitações **classificará e julgará a proposta** apresentada pelo licitante habilitado utilizando o critério do **Menor preço – Empreitada por Preço Global**.

9.10.1 Para fins de julgamento e classificação, o valor total proposto por Cooperativa de Trabalho será acrescido de **15 % (quinze por cento)**, sobre o valor da mão-de-obra ofertada face ao disposto no art. 22, inciso IV, da Lei Federal nº 8.212/91, alterada pela Lei Federal nº 9.876/99.

9.11 Poderão ser exigidas do licitante que apresentar **preços reduzidos**, informações complementares que evidenciem a **exequibilidade das propostas**, sem prejuízo da promoção de diligências, prevista no art. 43, § 3º da Lei Federal nº 8.666/93.

9.12 As propostas que apresentarem **preços excessivos**, manifestamente **inexequíveis** ou **incompatíveis** com aqueles praticados no mercado serão **desclassificadas**, em conformidade com as disposições do art. 48, §1º e incisos da Lei Federal nº 8.666/93.

9.13 Em caso de **empate** entre duas ou mais propostas e obedecido o disposto no art. 3º, § 2º da Lei Federal nº 8.666/93 e o disposto no item 9 deste edital, será realizado **sorteio em sessão pública** com a convocação de todos os licitantes após o decurso do prazo previsto no art. 109, I, "b" da Lei Federal nº 8.666/93.



MUNICÍPIO DE IJUÍ
SECRETARIA MUNICIPAL DA FAZENDA

Coordenadoria de Compras, Patrimônio e Administração de Materiais – COPAM
Tomada de Preços Nº 22/2022 – Abertura: às 09h00min do dia 07/07/2022

9.14 Na hipótese da **interposição de recurso** o sorteio ocorrerá após o julgamento deste

9.15 Encerrado o prazo previsto no item 6.2 deste edital **não serão admitidos cancelamentos, retificações, alterações ou substituições** de qualquer espécie nos documentos contidos nos envelopes apresentados.

9.16 Será julgado **inabilitado** ou desclassificado, conforme o caso, o licitante que apresentar documentos por "**fac-símile**", **ilegíveis ou inseridos em envelopes trocados**.

9.17 Quando todos os licitantes forem inabilitados ou todas as propostas forem desclassificadas, a Comissão de Licitações fixará o prazo de **08 (oito) dias úteis** para apresentação de nova documentação ou de outras propostas, escoimadas das causas da inabilitação e/ou desclassificação.

9.18 Das sessões públicas para recebimento e abertura dos envelopes e análise da documentação relativa à habilitação e à proposta dos licitantes serão **lavradas atas circunstanciadas** que mencionarão todos os participantes e as ocorrências relevantes.

9.19 As impugnações dos licitantes deverão ser **fundamentadas**.

9.20 As atas deverão ser assinadas pelos membros da Comissão de Licitações e por todos os representantes dos licitantes credenciados presentes.

10 DOS CRITÉRIOS DE DESEMPATE

10.1 Como critério de desempate será assegurada preferência de contratação para as **microempresas, as empresas de pequeno porte e as cooperativas** que atenderem ao item 7.4 deste edital.

10.1.1 Entende-se como empate aquelas situações em que as propostas apresentadas pela microempresa e pela empresa de pequeno porte, bem como pela cooperativa, sejam iguais ou superiores em até **5% (cinco por cento) à proposta de menor valor**.

10.1.2 A situação de empate somente será verificada após **ultrapassada a fase recursal da proposta**, seja pelo decurso do prazo sem interposição de recurso, ou pelo julgamento definitivo do recurso interposto.

10.1.3 Ocorrendo o empate, na forma do item anterior, proceder-se-á da seguinte forma:

a) A microempresa, a empresa de pequeno porte ou a cooperativa, detentora da proposta de menor valor, poderá apresentar, no prazo de **5 (cinco) minutos**, nova proposta, por escrito, inferior àquela considerada, até então, de menor preço, situação em que será declarada vencedora do certame;

b) Se a microempresa, a empresa de pequeno porte ou a cooperativa, convocada na forma da alínea anterior, não apresentar nova proposta, inferior à de menor preço, será facultada, pela ordem de classificação, às demais microempresas, empresas de pequeno porte ou cooperativas remanescentes, que se enquadrarem na hipótese do item 7.5 deste edital, **a apresentação de nova proposta, no prazo e na forma prevista na alínea a deste item;**

c) Se houver duas ou mais microempresas e/ou empresas de pequeno porte e/ou cooperativas com **propostas iguais**, será realizado **sorteio** para estabelecer a ordem em serão convocadas para a apresentação de nova proposta, na forma dos itens anteriores.

10.2 Se nenhuma microempresa, empresa de pequeno porte ou cooperativa, satisfizer as exigências do item 10.1 deste edital, será declarado vencedor do certame o licitante detentor da proposta **originariamente de menor valor**.

10.3 O disposto nos subitens 10.1 e 10.2 deste edital não se aplica às hipóteses em que a proposta de menor valor inicial tiver sido apresentada por microempresa, empresa de pequeno porte ou cooperativa (que satisfaça as exigências do subitem 7.5 deste edital).



MUNICÍPIO DE IJUÍ
SECRETARIA MUNICIPAL DA FAZENDA

Coordenadoria de Compras, Patrimônio e Administração de Materiais – COPAM
Tomada de Preços Nº 22/2022 – Abertura: às 09h00min do dia 07/07/2022

10.4 As demais hipóteses de empate terão como critério de desempate **o sorteio, em ato público**, com a convocação prévia de todos os licitantes.

11 DO CONTRATO

11.1 O adjudicatário terá o prazo de **05 (cinco) dias úteis** para retirar e assinar o termo do contrato, cuja minuta consta no Anexo VII deste edital, contado a partir da data de sua intimação, que se fará pessoalmente, por meio de publicação no mural da Secretaria Municipal da Fazenda, envio de correspondência com Aviso de Recebimento ou por meio eletrônico.

11.2 O prazo referido no item anterior poderá ser **prorrogado por igual período**, mediante solicitação expressa do licitante, contendo a exposição circunstanciada do motivo.

11.3 O não atendimento do disposto no item 11.1 sujeitará o licitante às **penalidades** previstas na legislação e neste edital.

11.4 O não comparecimento do adjudicatário intimado autoriza a Administração a proceder na convocação dos licitantes remanescentes, **obedecida a ordem de classificação**.

11.5 O contrato poderá ser prorrogado nos termos da Lei Federal nº 8.666/93, havendo correção com base na variação de **índices gerais de preços**, quando aplicável.

11.5.1 O valor do contrato somente poderá ser reajustado após o decurso de **365 (trezentos e sessenta e cinco) dias**, contados da assinatura do instrumento contratual, utilizando-se de índices oficiais e convenções, acordos coletivos, ou dispositivos legais no caso da mão-de-obra.

11.6 O contrato poderá ser rescindido na forma e na ocorrência de qualquer das hipóteses da Lei Federal nº 8.666/93.

11.7 Para retirar e assinar o contrato, a empresa adjudicatária deverá apresentar umas das garantias previstas no art. 56, parágrafo 1º da Lei Federal nº 8666/1993 no **montante de 5% (cinco por cento) do valor do contrato**.

11.7.1 A empresa adjudicatária terá o prazo máximo de **5 (cinco) dias** para apresentar a garantia, contados da data da notificação.

12 DA EXECUÇÃO

12.1 O objeto desta licitação deverá ser executado durante o período de 06 (seis) meses, contados do recebimento da Ordem de Serviço pelo adjudicatário.

12.2 O objeto desta licitação deverá ser executados conforme Memorial Descritivo, planilha orçamentária, os projetos e o cronograma físico-financeiro constantes na **Requisição Interna nº 04-2022-SMODUTRAN** (Anexo VIII deste edital).

12.3 Na obra deverá ser mantido um **"Diário de Ocorrências"**, no qual serão feitas anotações diárias referentes ao andamento dos serviços, qualidade dos materiais, mão de obra, etc., como também reclamações advertências e principalmente problemas de ordem técnica que requeiram solução, por uma das partes.

12.4 A obra deve ser mantida e entregue **limpa, livre de entulhos e sobre de materiais**, obedecendo às normas de **higiene e prevenção de acidentes**, a fim de garantir a salubridade e a segurança nos acampamentos e nos canteiros de serviços.

12.5 A empresa vencedora deverá executar todas as obras, serviços, instalações, de acordo com os projetos, especificações e demais elementos técnicos que integram este edital, obedecendo **rigorosamente às Normas Técnicas da ABNT**, assim como as determinações da Contratante.



MUNICÍPIO DE IJUÍ
SECRETARIA MUNICIPAL DA FAZENDA

Coordenadoria de Compras, Patrimônio e Administração de Materiais – COPAM
Tomada de Preços Nº 22/2022 – Abertura: às 09h00min do dia 07/07/2022

12.6 A adjudicatária deverá comunicar à Fiscalização e proceder, às suas expensas, **as correções necessárias, sempre que ocorrerem falhas, erros ou omissões nos projetos**, especificações e demais elementos técnicos que integram este edital, assumindo a responsabilidade pela correta execução de todos os serviços. Tais correções somente serão efetuadas com a aprovação da Fiscalização, que por sua vez consultará o(s) autor(es) do(s) projeto(s), para efeito de autorização.

12.7 O objeto do presente contrato, estando de acordo com as disposições contidas no edital, nas cláusulas deste Contrato e a legislação em vigor, será recebido em até 02 (dois) dias úteis, pelo Município de Ijuí, mediante emissão de **laudo técnico pelo servidor designado** para exercer a fiscalização de sua execução

12.8 Durante a execução do objeto licitado, a empresa deverá, obrigatoriamente:

a) Manter permanentemente o local das obras/serviços, **equipe técnica suficiente**, composta pelos profissionais habilitados e de capacidade comprovada, que assumam perante a fiscalização, a responsabilidade técnica dos mesmos até a entrega definitiva, inclusive com poderes para deliberar sobre qualquer determinação de emergência que se torne necessária;

b) Manter no local das obras/serviços, além da equipe técnica supramencionada, **auxiliares necessários ao perfeito controle de medidas e padrões**, assim como promover às suas expensas, e a critério da Fiscalização, o controle tecnológico, dos materiais a serem empregados nos serviços;

c) Facilitar a ação da **Fiscalização na inspeção das obras/serviços**, em qualquer dia ou hora, prestando todas as informações, esclarecimentos e documentos solicitados, inclusive de ordem administrativa;

d) Reparar, corrigir, remover, construir ou substituir, total ou parcialmente, às duas expensas, obras/serviços objeto do Contrato, em que se verifiquem **vícios, defeitos ou incorreções, resultantes de execução irregular**, do emprego de materiais ou equipamentos inadequados ou não correspondentes às especificações.

12.9 O objeto do presente contrato terá garantia de **05 (cinco) anos quanto a vícios ocultos ou defeitos da coisa**.

12.10 Somente **após o recebimento do objeto**, parcial ou total, a adjudicatária poderá emitir a respectiva nota fiscal.

13 DO PAGAMENTO

13.1 Após a execução do objeto licitado e/ou parcela dele, o pagamento será realizado no prazo máximo de até 30 (trinta) dias da liquidação da documentação, conforme Capítulo II, art. 6º e § 3º, art. 8º, do Decreto Executivo Municipal nº 5.753/15.

13.1.1 A nota fiscal deverá trazer os seguintes dados cadastrais do Município de Ijuí:

Município de Ijuí

CNPJ: 90.738.196/0001-09

Inscrição Estadual: 065-0151348

Endereço: Rua Benjamin Constant, nº 429, Centro, Ijuí/RS – 98700-000

Nº do Empenho

13.1.2 Os arquivos eletrônicos dos documentos fiscais (arquivo XML e a DANFE da NFE ou NFSE) deverão ser encaminhados pela empresa adjudicatária, obrigatoriamente, para o e-mail xmlfornecedor@ijui.rs.gov.br.

13.2 O pagamento será realizado pelo Município de Ijuí/RS mediante **depósito bancário em favor do adjudicatário**, que indicará em formulário próprio, o nome da instituição, a localidade, o código da agência bancária e o número da conta-corrente para que seja realizada a operação.

13.3 As informações referidas no item anterior deverão ser encaminhadas à Coordenadoria de Contabilidade da Secretaria Municipal da Fazenda, ficando o licitante obrigado a mantê-las atualizadas.



MUNICÍPIO DE IJUÍ
SECRETARIA MUNICIPAL DA FAZENDA

Coordenadoria de Compras, Patrimônio e Administração de Materiais – COPAM
Tomada de Preços Nº 22/2022 – Abertura: às 09h00min do dia 07/07/2022

13.4 O(s) pagamento(s) somente será(ão) liberado(s), após a apresentação dos seguintes documentos, por parte da empresa adjudicatária:

a) Nota fiscal, emitida em nome do Município de Ijuí/RS, dos serviços efetivamente executados contendo o número do empenho correspondente;

b) Laudo técnico de medição, expedido por engenheiro do Município de Ijuí/RS;

c) Declaração contendo a relação dos empregados que efetivamente prestam serviço à contratante, com respectivo nº da CTPS;

d) Comprovante de pagamento de salários dos empregados que prestam serviço à contratante, através de contracheque ou recibo de pagamento (referente ao mês anterior).

e) GFIP com comprovante de envio (referente ao mês anterior);

f) Comprovante de pagamento da guia de recolhimento do FGTS (referente ao mês anterior);

g) Comprovante de pagamento da guia de recolhimento do INSS (referente ao mês anterior);

h) Declaração quando não houver empregados e os serviços forem prestados somente pelo contratado;

i) Comprovação da condição de associado (no caso de cooperativa), mediante a apresentação da cópia da ficha de matrícula ou da inscrição no livro matrícula, onde conste o número de sua inscrição, qualificação, e data de admissão.

13.4.1 A documentação mencionada no item 13.4 deverá ser **conferida e rubricada pelo servidor fiscalizador do respectivo contrato.**

14 DAS SANÇÕES ADMINISTRATIVAS

14.1 A aplicação das sanções administrativas regular-se-ão pelas condições previstas nos arts. 81 a 88 da Lei Federal nº 8.666/93, além de outras atinentes à espécie.

14.2 A licitante ficará sujeito, **garantido o contraditório e a ampla defesa**, às seguintes penalidades:

a) Advertência;

b) Multa correspondente:

b.1) Até 5% (cinco por cento) sobre o valor do contrato, pelo descumprimento de cláusula contratual ou forma de legislação pertinente;

b.2) À razão de 0,3% (zero vírgula três por cento) por dia de atraso, contados a partir do prazo final de entrega prevista na Ordem de Serviço, limitada à 90 dias, sob pena de rescisão antecipada.

c) Suspensão temporária de participação em licitação e impedimento de contratar com a Administração, por prazo **não superior a 02 (dois) anos;**

d) Declaração de inidoneidade para licitar ou contratar com a Administração Pública enquanto perdurarem os motivos determinantes da punição ou até que seja promovida a reabilitação perante a própria autoridade que aplicou a penalidade, que será concedida sempre que o contratado ressarcir a Administração pelos prejuízos resultantes e depois de decorrido o prazo da sanção aplicada com base no inciso anterior.

14.3 As penalidades de advertência e multa **poderão ser aplicadas cumulativamente.**

14.4 O valor da multa será descontado do primeiro pagamento após a sua imposição, respondendo por ela os créditos futuros pela diferença, se houver ou através de procedimento judicial apropriado.

14.5 A multa dobrará a cada caso de reincidência, não podendo ultrapassar **30% (trinta por cento)** do valor atualizado do contrato, sem prejuízo da cobrança de perdas e danos que venham a ser causados ao interesse público e da possibilidade da rescisão contratual.

15 DISPOSIÇÕES GERAIS

15.1 A apresentação de proposta implica a aceitação de todas as condições estabelecidas neste edital, não podendo qualquer licitante invocar desconhecimento de seus termos ou das disposições legais aplicáveis à espécie para furtar-se ao cumprimento de suas obrigações.



MUNICÍPIO DE IJUÍ
SECRETARIA MUNICIPAL DA FAZENDA

Coordenadoria de Compras, Patrimônio e Administração de Materiais – COPAM
Tomada de Preços Nº 22/2022 – Abertura: às 09h00min do dia 07/07/2022

15.2 A presente licitação poderá ser anulada ou revogada, nas hipóteses previstas em lei, sem que os licitantes tenham direito a qualquer indenização, observado o disposto no art. 59 da Lei Federal nº 8.666/93.

15.3 A adjudicatária deverá manter todas as condições de habilitação durante a execução do contrato.

15.4 As omissões desse certame serão resolvidas pelas disposições constantes na Lei Federal nº 8.666/93.

15.5 A variação ou alteração que se fizer necessária no contrato, por variação de preço na compra ou por alteração no quantitativo da compra, será feita de acordo com o que dispõe o artigo 65 da Lei 8.666/93.

15.6 Os interessados poderão ler e obter o texto integral do edital e todas as informações sobre esta licitação junto à Coordenadoria de Compras (COPAM) da Secretaria Municipal da Fazenda, localizada na Rua do Comércio, nº 921, esquina com a Rua Irmãos Person, Centro, Ijuí/RS, CEP 98700-000, de segunda a sexta-feira, das 8h30min às 11h30min e das 13h30min às 17h00min, pelo telefone (55) 3331-8219 ou no site www.ijui.rs.gov.br, no link "Licitações - Tomada de Preços".

15.7 A qualquer ato administrativo que implique alteração, revogação, anulação por ofício ou outro feito sobre o presente edital será conferida publicidade na forma da lei e disponibilizada no site www.ijui.rs.gov.br, no link "Licitações - Tomada de Preços".

16 ANEXOS

16.1 Fazem parte deste edital os seguintes anexos:

Anexo I	Declaração prevista no art. 27, V da Lei Federal nº 8.666/93
Anexo II	Declaração prevista no art. 32, § 2º da Lei Federal nº 8.666/93
Anexo III	Declaração de não existência de servidor público no quadro societário
Anexo IV	Declaração prevista no art. 30, II da Lei Federal nº 8.666/1993
Anexo V	Dados cadastrais do licitante
Anexo VI	Formulário para preenchimento da proposta
Anexo VII	Minuta do contrato
Anexo VIII	Requisição interna

Ijuí/RS, 20 de junho de 2022

Maitã Rieger Fensterseifer
Assessoria Jurídica

Julio Cezar Franciscatto
*Diretor da Coordenadoria de Compras, Patrimônio e
Administração de Materiais*

Andrei Cossetin Sczmanski
Prefeito



MUNICÍPIO DE IJUÍ
SECRETARIA MUNICIPAL DA FAZENDA

Coordenadoria de Compras, Patrimônio e Administração de Materiais – COPAM
Tomada de Preços Nº 22/2022 – Abertura: às 09h00min do dia 07/07/2022

TOMADA DE PREÇOS Nº 22/2022

PROCESSO Nº 637/2022

ANEXO I

DECLARAÇÃO PREVISTA NO ART. 27, V DA LEI FEDERAL Nº 8.666/93

[<NOME COMPLETO E SEM ABREVIACÕES DO LICITANTE>], CNPJ: [<Nº DO CNPJ DO LICITANTE>],
ENDEREÇO: [<ENDEREÇO COMPLETO DO LICITANTE (LOGRADOURO, NÚMERO, COMPLEMENTO,
BAIRRO, MUNICÍPIO, UNIDADE DA FEDERAÇÃO E CEP)>], DECLARA, para fins do disposto no inciso V
do art. 27 da Lei Federal nº 8.666, de 21 de junho de 1993, acrescido pela Lei Federal nº 9.854, de 27
de outubro de 1999, que não emprega menor de dezoito anos em trabalho noturno, perigoso ou
insalubre e não emprega menor de dezesseis anos.

Ressalva: emprega menor, a partir de quatorze anos, na condição de aprendiz ().

[<LOCAL>], [<DATA>].

[<ASSINATURA DO REPRESENTANTE LEGAL DO LICITANTE>]
[<NOME COMPLETO E SEM ABREVIACÕES DO REPRESENTANTE LEGAL DO LICITANTE>]
[<CARGO/FUNÇÃO DO REPRESENTANTE LEGAL DO LICITANTE>]

(Observação: em caso afirmativo, assinalar a ressalva acima)



MUNICÍPIO DE IJUÍ
SECRETARIA MUNICIPAL DA FAZENDA
Coordenadoria de Compras, Patrimônio e Administração de Materiais – COPAM
Tomada de Preços Nº 22/2022 – Abertura: às 09h00min do dia 07/07/2022

TOMADA DE PREÇOS Nº 22/2022

PROCESSO Nº 637/2022

ANEXO II

DECLARAÇÃO PREVISTA NO ART. 32, § 2º DA LEI FEDERAL Nº 8.666/93

[<NOME COMPLETO E SEM ABREVIACÕES DO LICITANTE>], CNPJ: [<Nº DO CNPJ DO LICITANTE>],
ENDEREÇO: [<ENDEREÇO COMPLETO DO LICITANTE (LOGRADOURO, NÚMERO, COMPLEMENTO,
BAIRRO, MUNICÍPIO, UNIDADE DA FEDERAÇÃO E CEP)>], declara sob as penalidades legais, que até
a presente data inexistem fatos supervenientes impeditivos da sua habilitação e participação na
licitação em epígrafe, bem como ter ciência da obrigatoriedade de declarar ocorrências posteriores.

[<LOCAL>], [<DATA>].

[<ASSINATURA DO REPRESENTANTE LEGAL DO LICITANTE>]
[<NOME COMPLETO E SEM ABREVIACÕES DO REPRESENTANTE LEGAL DO LICITANTE>]
[<CARGO/FUNÇÃO DO REPRESENTANTE LEGAL DO LICITANTE>]



MUNICÍPIO DE IJUÍ
SECRETARIA MUNICIPAL DA FAZENDA
Coordenadoria de Compras, Patrimônio e Administração de Materiais – COPAM
Tomada de Preços Nº 22/2022 – Abertura: às 09h00min do dia 07/07/2022

TOMADA DE PREÇOS Nº 22/2022

PROCESSO Nº 637/2022

ANEXO III

DECLARAÇÃO DE NÃO EXISTÊNCIA DE SERVIDOR PÚBLICO NO QUADRO SOCIETÁRIO

[<NOME COMPLETO E SEM ABREVIACÕES DA LICITANTE>], CNPJ: [<Nº DO CNPJ DA LICITANTE>],
ENDEREÇO: [<ENDEREÇO COMPLETO DA LICITANTE (LOGRADOURO, NÚMERO, COMPLEMENTO,
BAIRRO, MUNICÍPIO, UNIDADE DA FEDERAÇÃO E CEP)>], declara sob as penalidades legais, que não
possui em seu quadro societário, servidor público da ativa, empregado de empresa pública ou de
sociedade de economia mista.

[<LOCAL>], [<DATA>].

[<ASSINATURA DO REPRESENTANTE LEGAL DA LICITANTE>]
[<NOME COMPLETO E SEM ABREVIACÕES DO REPRESENTANTE LEGAL DA LICITANTE>]
[<CARGO/FUNÇÃO DO REPRESENTANTE LEGAL DA LICITANTE>]



MUNICÍPIO DE IJUÍ
SECRETARIA MUNICIPAL DA FAZENDA
Coordenadoria de Compras, Patrimônio e Administração de Materiais – COPAM
Tomada de Preços Nº 22/2022 – Abertura: às 09h00min do dia 07/07/2022

TOMADA DE PREÇOS Nº 22/2022

PROCESSO Nº 637/2022

ANEXO IV

DECLARAÇÃO PREVISTA NO ART. 30, II DA LEI FEDERAL Nº 8.666/93

LICITANTE: [<NOME COMPLETO E SEM ABREVIACÕES DA LICITANTE>]

CNPJ: [<Nº DO CNPJ DA LICITANTE>]

ENDEREÇO: [<ENDEREÇO COMPLETO DA LICITANTE (LOGRADOURO, NÚMERO, COMPLEMENTO, BAIRRO, MUNICÍPIO, UNIDADE DA FEDERAÇÃO E CEP)>]

CONTATO: [<NOME, TELEFONE, FAX E E-MAIL>]

Declaro, sob as penas cabíveis, que o(s) profissional(is) abaixo relacionado(s) será(ao) o(s) responsável(is) técnico(s) pela realização do objeto da presente licitação.

Nome(s) do(s) responsável(is) técnico(s) (completo e sem abreviações)	Titulação	Nº Carteira (entidade profissional competente)

[<LOCAL>], [<DATA>].

[<ASSINATURA DO REPRESENTANTE LEGAL DA LICITANTE>]
[<NOME COMPLETO E SEM ABREVIACÕES DO REPRESENTANTE LEGAL DA LICITANTE>]
[<CARGO/FUNÇÃO DO REPRESENTANTE LEGAL DA LICITANTE>]



MUNICÍPIO DE IJUÍ
SECRETARIA MUNICIPAL DA FAZENDA
Coordenadoria de Compras, Patrimônio e Administração de Materiais – COPAM
Tomada de Preços Nº 22/2022 – Abertura: às 09h00min do dia 07/07/2022

TOMADA DE PREÇOS Nº 22/2022

PROCESSO Nº 637/2022

ANEXO V

DADOS CADASTRAIS DO LICITANTE

DADOS GERAIS

RAZÃO SOCIAL:	
NOME FANTASIA:	
ATIVIDADE:	
CNPJ:	Caso for MEI deverá ser informado o nº PIS:
INSCRIÇÃO ESTADUAL:	INSCRIÇÃO MUNICIPAL:
OBJETO SOCIAL (de acordo com o ato constitutivo):	
ESTA EMPRESA É CADASTRADA EM ALGUM CONSELHO PROFISSIONAL? () SIM () NÃO SE SIM, QUAL(is) CONSELHO(S) E QUAL(is) Nº(s) DO(S) REGISTRO(S)?	

ENDEREÇO

PAÍS:	ESTADO:
MUNICÍPIO:	
RUA:	
Nº:	COMPLEMENTO:
BAIRRO:	CEP:
TELEFONE:	CELULAR:
FAX:	
E-MAIL:	SITE:
NOME DE PESSOA PARA CONTATO:	

DADOS BANCÁRIOS - Observações: O nome do titular da conta corrente deverá ser idêntico à Razão Social; Caso for conta bancária da Caixa Econômica Federal, favor informar a operação.

INSTITUIÇÃO FINANCEIRA:	AGÊNCIA:	CIDADE:
OPERAÇÃO:	Nº DA CONTA:	

DADOS DO REPRESENTANTE LEGAL

NOME:	
CPF:	RG: ÓRGÃO EMISSOR:
PAÍS:	ESTADO:
MUNICÍPIO:	
RUA:	
Nº:	COMPLEMENTO:
BAIRRO:	CEP:
TELEFONE:	CELULAR:
FAX:	
E-MAIL:	
A REPRESENTAÇÃO LEGAL TEM PRAZO DE VIGÊNCIA? () SIM () NÃO SE SIM, ATÉ QUANDO IRÁ VIGORAR ESTA REPRESENTAÇÃO?	

[<LOCAL>], [<DATA>].

[<ASSINATURA DO REPRESENTANTE LEGAL DO LICITANTE>]
[<NOME COMPLETO E SEM ABREVIÇÕES DO REPRESENTANTE LEGAL DO LICITANTE>]
[<CARGO/FUNÇÃO DO REPRESENTANTE LEGAL DO LICITANTE>]



MUNICÍPIO DE IJUÍ
SECRETARIA MUNICIPAL DA FAZENDA
Coordenadoria de Compras, Patrimônio e Administração de Materiais – COPAM
Tomada de Preços Nº 22/2022 – Abertura: às 09h00min do dia 07/07/2022
TOMADA DE PREÇOS Nº 22/2022

PROCESSO Nº 637/2022

ANEXO VI

FORMULÁRIO PARA PREENCHIMENTO DA PROPOSTA

Item	SINAPI	Descrição	Un.	Quant	MATERIAL		MÃO DE OBRA		VALOR UNITÁRIO		VALOR TOTAL
	abr/22				SEM BDI	COM BDI	SEM BDI	COM BDI	MATERIAL	MÃO DE OBRA	COM DBI
1.0											Rua Humberto de Campos
1.1	99064	LOCAÇÃO DE PAVIMENTAÇÃO. AF_10/2018	m	463,00							
1.2	100576	REGULARIZAÇÃO E COMPACTAÇÃO DE SUBLEITO DE SOLO PREDOMINANTEMENTE ARG. AF_11/2019.	m ²	3.009,50							
1.3	93358	ESCAVAÇÃO MANUAL DE VALA COM PROFUNDIDADE MENOR OU IGUAL A 1,30 M. AF_02/2021	m ³	31,95							
1.4	94273	ASSENTAMENTO DE GUIA (MEIO-FIO) EM TRECHO RETO, DIMENSÕES 100X15X13X30. AF_06/2016.	m	852,00							
1.5	Comp.01	EXECUÇÃO DE PAVIMENTO EM PEDRAS POLIÉDRICAS, REJUNTAMENTO COM PÓ DE PEDRA. AF_05/2020.	m ²	3.009,50							
1.6	93590	TRANSPORTE COM CAMINHÃO BASCULANTE DE 10 M ³ , EM VIA URBANA PAVIMENTADA, ADICIONAL PARA DMT EXCEDENTE A 30 KM (UNIDADE: M3XKM). AF_07/202	m ³ xkm	13.542,75							
VALOR TOTAL											



MUNICÍPIO DE IJUÍ

SECRETARIA MUNICIPAL DA FAZENDA

Coordenadoria de Compras, Patrimônio e Administração de Materiais – COPAM

Tomada de Preços Nº 22/2022 – Abertura: às 09h00min do dia 07/07/2022

Observações:

1. A validade desta proposta é de 60 (sessenta) dias, contados da data da abertura da sessão pública.
2. O licitante declara-se ciente de todas as disposições relativas à licitação em causa e sua plena concordância com as condições constantes no edital, inclusive as especificações e/ou exigências indicadas na **Requisição Interna nº 04-2022-SMODUTRAN** (Anexo VIII deste edital).

[<LOCAL>], [<DATA>].

[<ASSINATURA DO REPRESENTANTE LEGAL DA LICITANTE>]

[<NOME COMPLETO E SEM ABREVIÇÕES DO REPRESENTANTE LEGAL DA LICITANTE>]

[<CARGO/FUNÇÃO DO REPRESENTANTE LEGAL DA LICITANTE>]



MUNICÍPIO DE IJUÍ
SECRETARIA MUNICIPAL DA FAZENDA
Coordenadoria de Compras, Patrimônio e Administração de Materiais – COPAM
Tomada de Preços Nº 22/2022 – Abertura: às 09h00min do dia 07/07/2022

TOMADA DE PREÇOS Nº 22/2022

PROCESSO Nº 637/2022

ANEXO VII

MINUTA DO CONTRATO

Contrato celebrado entre o MUNICÍPIO DE IJUÍ – PODER EXECUTIVO, pessoa jurídica de direito público interno, com sede administrativa à Rua Benjamin Constant nº 429, na cidade de Ijuí/RS, CNPJ nº. 90.738.196/0001-09, neste ato representado pelo Prefeito Sr. Andrei Cossetin Sczmanski, brasileiro,, residente e domiciliado em Ijuí/RS, portador da cédula de identidade nº ... e inscrito no CPF nº ..., doravante denominado CONTRATANTE, e a empresa ..., pessoa jurídica de direito privado, inscrita no CNPJ nº ..., na rua ..., nº ..., no bairro ..., na cidade de ..., CEP: ..., telefone: ..., e-mail: ... neste ato representada por seu (Diretor, sócio-gerente, sócio proprietário, procurador, etc) Sr. ..., residente e domiciliado no Bairro ..., na rua ..., nº ..., na cidade de ..., CEP: ..., Telefone: ..., e-mail:..., portador da cédula de identidade nº ..., e inscrito no CPF n.º ..., doravante denominado de CONTRATADA, para execução do objeto constante na Cláusula Primeira deste instrumento.

O presente contrato tem seu respectivo fundamento e finalidade na consecução do objeto contratado, descrito abaixo, constante da **TOMADA DE PREÇOS Nº 22/2022 - PROCESSO Nº 637/2022**, regendo-se pela Lei Federal nº 8.666/93 (e alterações posteriores) e no que couberem, as disposições da Lei Complementar nº 123/2006 (e alterações posteriores) e demais legislações vigentes e pertinentes à matéria, assim como pelas condições do contrato referido, pelos termos da proposta e pelas cláusulas a seguir expressas, definidoras dos direitos, obrigações e responsabilidades das partes.

CLÁUSULA PRIMEIRA DO OBJETO

O presente contrato tem por objeto Contratação de serviços para execução global (mão de obra e material) para pavimentação com pedra irregular de basalto (calçamento) de ruas – SMODUTRAN.

Execução global (mão de obra e material) para pavimentação com pedra irregular de basalto (calçamento), na Rua Humberto de Campos – Bairro Luiz Fogliato, trecho de 212 metros a leste da Rua Emilio Glitz, totalizando 463 metros lineares. Área de intervenção: 3.009,50 m².

PARÁGRAFO ÚNICO: A empresa contratada deverá executar os serviços de acordo com o memorial descritivo, cronograma físico-financeiro, planilha orçamentária, projetos e demais elementos técnicos anexos à **Requisição Interna nº 04-2022-SMODUTRAN** (Anexo VIII do edital).

CLÁUSULA SEGUNDA DO PREÇO

O preço total para o presente contrato é de R\$... (...) sendo: Valor total de material R\$... e Valor total da Mão de obra R\$..., constante da proposta vencedora da licitação, aceito pela CONTRATADA, entendido este como preço justo e suficiente para total execução do presente objeto, conforme pedido de empenho de nº ... e empenho de nº ..., emitidos em .../.../....

PARÁGRAFO ÚNICO: O valor do contrato somente poderá ser reajustado após o decurso de 365 (trezentos e sessenta e cinco) dias, contados da assinatura do instrumento contratual, utilizando-se de índices oficiais e convenções, acordos coletivos, ou dispositivos legais no caso da mão-de-obra.



MUNICÍPIO DE IJUÍ
SECRETARIA MUNICIPAL DA FAZENDA

Coordenadoria de Compras, Patrimônio e Administração de Materiais – COPAM
Tomada de Preços Nº 22/2022 – Abertura: às 09h00min do dia 07/07/2022

CLÁUSULA TERCEIRA
DA DOTAÇÃO ORÇAMENTÁRIA

A despesa desta licitação correrá pelo seguinte crédito:

Órgão	11 Sec. M. Desenv. Urbano, Obras e Trânsito	
Unidade	1101 Coordenadoria de Desenvolvimento Urbano	
Função	15 Urbanismo	
Sub-função	451 Infra-estrutura Urbana	
Programa	106 Gestão Urbana e Inovação	
Projeto/Atividade	1 56 Pavimentação Urbana (SMODUTRAN)	
Despesa	Código fonte de recurso	Nome fonte de recurso
14856	1	Recurso Livre - Administração Direta Mun
Categoria econômica	449051990000 OUTRAS OBRAS E INSTALAÇÕES	

CLÁUSULA QUARTA
DA EXECUÇÃO

A execução do presente contrato dar-se-á através de Empreitada por Preço Global pela CONTRATADA, observadas todas as orientações descritas no memorial descritivo, planilha orçamentária, cronograma físico-financeiro e projetos anexos na **Requisição Interna nº 04-2022-SMODUTRAN** (Anexo VIII do edital).

CLÁUSULA QUINTA
DOS PRAZOS E DA GARANTIA

O Presente instrumento contratual terá vigência de 365 (trezentos e sessenta e cinco dias), contados da data de sua assinatura

PARÁGRAFO PRIMEIRO: O objeto contratado deverá ser executado em até 06 (seis) meses, contados do recebimento da Ordem de Serviço pelo adjudicatário.

PARÁGRAFO SEGUNDO: A CONTRATADA presta a garantia de execução correspondente a 5% (cinco por cento) do valor total do contrato, pelo período de ___ a ___, na modalidade de ___, conforme apólice nº _____ que corresponde à importância de R\$ ___ (_____).

PARÁGRAFO TERCEIRO: A garantia prestada pela CONTRATADA será liberada ou restituída após o cumprimento correto e pleno de todas as obrigações contratuais e, quando em dinheiro, atualizada monetariamente.

PARÁGRAFO QUARTO: A CONTRATADA obrigar-se-á também a prorrogar a garantia prestada, em caso de sua validade expirar, em decorrência de termo aditivo de contrato, que aumente o prazo de execução e/ou suplementá-la em caso de aumento de quantitativos no objeto que majorem o valor do contrato.

PARÁGRAFO QUINTO: O objeto do presente contrato terá garantia de 05 (cinco) anos quanto a vícios ocultos ou defeitos da coisa, ficando a CONTRATADA responsável por todos os encargos decorrentes disso.

PARÁGRAFO SEXTO: O contrato poderá ser prorrogado nos termos da Lei Federal nº 8.666/93, havendo correção com base na variação de índices gerais de preços, quando aplicável.



MUNICÍPIO DE IJUÍ
SECRETARIA MUNICIPAL DA FAZENDA

Coordenadoria de Compras, Patrimônio e Administração de Materiais – COPAM
Tomada de Preços Nº 22/2022 – Abertura: às 09h00min do dia 07/07/2022

CLÁUSULA SEXTA
DO RECEBIMENTO DO OBJETO

O objeto do presente contrato, estando de acordo com as disposições contidas no edital, nas cláusulas do Contrato e a legislação em vigor, será recebido em até 02 (dois) dias úteis, pelo Município de Ijuí, mediante emissão de laudo técnico pelo servidor designado para exercer a fiscalização de sua execução.

PARÁGRAFO ÚNICO: A CONTRATADA não poderá protocolar a Nota Fiscal antes do recebimento do objeto por parte do CONTRATANTE.

CLÁUSULA SÉTIMA
DO PAGAMENTO

Após, a execução do objeto contratado ou parcela dele, o pagamento será realizado no prazo máximo de 30 (trinta) dias da liquidação da documentação, conforme Capítulo II, art. 6º, e Parágrafo 3º, art. 8º, do Decreto Executivo Municipal nº 5.753, de 15 de setembro de 2015.

PARÁGRAFO PRIMEIRO: A CONTRATADA somente poderá apresentar a nota fiscal, com o número de empenho e recurso (quando convênio) devidamente destacados, após a apresentação de laudo técnico de medição, expedido por engenheiro do CONTRATANTE em conformidades com o memorial descritivo.

PARÁGRAFO SEGUNDO: A CONTRATADA não poderá protocolar a nota fiscal antes do recebimento do objeto por parte da CONTRATANTE.

PARÁGRAFO TERCEIRO: O pagamento será realizado mediante a apresentação do documento de responsabilidade técnica no início da execução do contrato e baixa no término da obra /serviço e CEI da obra, conforme legislação INSS – RFB.

PARÁGRAFO QUARTO: Os arquivos eletrônicos dos documentos fiscais (arquivo XML e a DANFE da NFE ou NFSE) deverão ser encaminhados pela CONTRATADA, obrigatoriamente, para o e-mail xmlfornecedor@ijui.rs.gov.br.

PARÁGRAFO QUINTO: O pagamento será realizado mediante depósito bancário em favor da CONTRATADA, que deverá indicar à instituição bancária, a agência, a localidade e a conta corrente para que seja realizada a operação correspondente.

PARÁGRAFO SEXTO: O(s) pagamento(s) somente será(ão) liberado(s) após a apresentação, pela CONTRATADA, dos seguintes documentos:

- a) Nota fiscal, emitida em nome do Município de Ijuí/RS, dos serviços efetivamente executados contendo o número do empenho correspondente;
- b) Laudo técnico de medição, expedido por engenheiro do Município de Ijuí/RS;
- c) Declaração contendo a relação dos empregados que efetivamente prestaram serviço à contratante, com respectivo nº da CTPS;
- d) Comprovante do pagamento dos salários dos empregados que prestaram serviço à contratante, através de contracheque ou recibo de pagamento (referente ao mês anterior);
- e) GFIP com comprovante de envio (referente ao mês anterior);
- f) Comprovante de pagamento da guia de recolhimento do FGTS (referente ao mês anterior);
- g) Comprovante de pagamento da guia de recolhimento do INSS (referente ao mês anterior);
- h) Declaração quando não houver empregados e os serviços forem prestados somente pelo contratado;
- i) Comprovação da condição de associado (no caso de cooperativa) mediante apresentação da cópia da ficha de matrícula ou da inscrição no livro matrícula, onde conste o número de sua inscrição, qualificação e data de admissão.

PARÁGRAFO SÉTIMO: A documentação mencionada no parágrafo anterior deverá ser conferida e rubricada pelo servidor fiscalizador do respectivo contrato.

PARÁGRAFO OITAVO: A CONTRATANTE reterá um índice do valor bruto constante na nota fiscal de prestação serviços, conforme o enquadramento da empresa, e recolherá a importância retida até o 20º (vigésimo) dia do mês subsequente ao da emissão, em nome da CONTRATADA, tudo em conformidade com a Instrução Normativa RFB nº 971 de 13 de Novembro de 2009.



MUNICÍPIO DE IJUÍ
SECRETARIA MUNICIPAL DA FAZENDA

Coordenadoria de Compras, Patrimônio e Administração de Materiais – COPAM
Tomada de Preços Nº 22/2022 – Abertura: às 09h00min do dia 07/07/2022

CLÁUSULA OITAVA
DOS DIREITOS E OBRIGAÇÕES

DOS DIREITOS:

- 1.1 - Do Contratante:
 - 1.1.1 Receber o objeto deste contrato nas condições avençadas;
- 1.2 - Da Contratada:
 - 1.2.1 Receber o valor ajustado na forma e no prazo convencionado.

DAS OBRIGAÇÕES:

- 2.1 - Do Contratante:
 - 2.1.1 Efetuar o pagamento ajustado;
 - 2.1.2 Dar à CONTRATADA as condições necessárias à regular execução do contrato.
- 2.2. - Da Contratada:
 - 2.2.1 prestar os serviços na forma ajustada;
 - 2.2.2 cumprir com os encargos trabalhistas, previdenciários, fiscais, comerciais ou quaisquer outros decorrentes da execução deste contrato, isentando o CONTRATANTE de qualquer responsabilidade no tocante a vínculo empregatício ou obrigações previdenciárias, no caso de reclamações trabalhistas, ações de responsabilidade civil e penal, decorrentes dos serviços e de qualquer tipo de demanda;
 - 2.2.3 manter, durante toda a execução do contrato, em compatibilidade com as obrigações por ele assumidas, todas as condições de habilitação e qualificação exigidas;
 - 2.2.4 apresentar, durante a execução do contrato, documentos que comprovem estar cumprindo a legislação em vigor, quanto às obrigações assumidas, em especial encargos sociais, trabalhistas, previdenciárias, tributários, fiscais e comerciais;
 - 2.2.5 cumprir e fazer cumprir todas as normas regulamentares sobre Medicina e Segurança do trabalho, obrigando seus empregados a trabalhar com equipamentos individuais e coletivos exigidos pela legislação;
 - 2.2.6 assumir inteira responsabilidade pelas obrigações decorrentes da execução do presente contrato;
 - 2.2.7 em caso de dúvida em relação à obra ou ao cumprimento do contrato solicitar por escrito para o órgão requisitante, sendo que qualquer alteração de projeto deverá ser previamente analisada e autorizada por escrito pelo profissional responsável pelo projeto, ficando a cargo deste a adequação dos quantitativos e orçamento dos novos serviços;
 - 2.2.8 manter atualizados os pagamentos decorrentes da contratação, como salário de empregados e quaisquer outros, ficando a cargo da mesma a responsabilidade por quaisquer acidentes que possam vir a ser vítimas seus empregados, quando em serviço, e por tudo quanto às leis trabalhistas e previdenciárias lhe asseguram;
 - 2.2.9 todo pessoal em serviço deverá estar munido de equipamentos de segurança para o desempenho de suas tarefas, bem como a CONTRATADA deverá fornecer aos seus empregados as garantias e medidas indispensáveis à proteção e higiene do trabalho, de acordo com a legislação trabalhista;
 - 2.2.10 prestar todos os esclarecimentos que forem solicitados pelo CONTRATANTE, e cujas reclamações se obriga a atender prontamente, mantendo no local dos serviços a supervisão necessária;
 - 2.2.11 indicar, como responsáveis técnicos pela obra/serviço, o Sr. ..., ..., com registro no ... sob nº ... e, o Sr. ..., ..., com registro no ... sob nº ...;
 - 2.2.12 responder por quaisquer transtornos, prejuízos ou danos pessoais e/ou materiais causados ao CONTRATANTE, ou a terceiros, provocados por seus empregados, ainda que por omissão involuntária.
 - 2.2.13 apresentar documento de Responsabilidade Técnica em nome do(s) responsável(is) técnico(s) elencados no item 2.2.11 no início da execução do contrato e baixa no término da obra/serviço;



MUNICÍPIO DE IJUÍ
SECRETARIA MUNICIPAL DA FAZENDA

Coordenadoria de Compras, Patrimônio e Administração de Materiais – COPAM
Tomada de Preços Nº 22/2022 – Abertura: às 09h00min do dia 07/07/2022

2.2.14 a empresa manterá um diário de obras, com anotações atualizadas com todas as ocorrências, com descrições dos funcionários atuantes na obra e o andamento dos trabalhos;

2.2.15 a CONTRATADA deverá comunicar imediatamente a CONTRATANTE qualquer alteração na relação de empregados contratados para a obra/serviço;

2.2.16 apresentar, para liberação do pagamento nas etapas da obra/serviço, relação completa de empregados utilizado na prestação dos serviços, e GFIP correspondente a relação de empregados com o respectivo comprovante de pagamento anexo.

CLÁUSULA NONA
DA INEXECUÇÃO DO CONTRATO

A CONTRATADA reconhece os direitos do CONTRATANTE, em caso de rescisão administrativa, previstos no art. 77 da Lei Federal nº 8.666/93, com as seqüências do artigo 80 da mesma Lei.

CLÁUSULA DÉCIMA
DA RESCISÃO

Este contrato poderá ser rescindido de acordo com os artigos 78 e 79 da Lei Federal nº 8.666/93.

PARÁGRAFO ÚNICO: A rescisão deste contrato implicará a retenção de créditos decorrentes da contratação, até o limite dos prejuízos causados ao CONTRATANTE.

CLÁUSULA DÉCIMA PRIMEIRA
DAS SANÇÕES ADMINISTRATIVAS

Aplicação de sanções administrativas regular-se-á pelas condições previstas nos artigos 81 a 88 da Lei Federal nº 8.666/93 e na forma definida no contrato, cuja minuta é parte integrante do presente instrumento convocatório, além de outras atinentes à espécie.

PARÁGRAFO PRIMEIRO: A CONTRATADA ficará sujeita, garantido o contraditório e a ampla defesa, às seguintes penalidades:

- a) Advertência;
- b) Multa correspondente:

b.1) Até 5% (cinco por cento) sobre o valor do contrato, pelo descumprimento de cláusula contratual ou forma de legislação pertinente;

b.2) À razão de 0,3% (zero vírgula três por cento) por dia de atraso, contados a partir do prazo final de entrega prevista na Ordem de Serviço, limitada à 90 dias, sob pena de rescisão antecipada;

c) Suspensão temporária de participação em licitação e impedimento de contratar com a Administração, por prazo não superior a 02 (dois) anos;

d) Declaração de inidoneidade para licitar ou contratar com a Administração Pública enquanto perdurarem os motivos determinantes da punição ou até que seja promovida a reabilitação perante a própria autoridade que aplicou a penalidade, que será concedida sempre que a CONTRATADA ressarcir a Administração pelos prejuízos resultantes e depois de decorrido o prazo da sanção aplicada com base no inciso anterior.

PARÁGRAFO SEGUNDO: As penalidades de advertência e multa poderão ser aplicadas cumulativamente.

PARÁGRAFO TERCEIRO: O valor da multa será descontado do primeiro pagamento após a sua imposição, respondendo por ela a garantia oferecida e os créditos futuros pela diferença, se houver ou através de procedimento judicial apropriado.

PARÁGRAFO QUARTO: A multa dobrará a cada caso de reincidência, não podendo ultrapassar a 30% do valor atualizado do contrato, sem prejuízo da cobrança de perdas e danos que venham a ser causados ao interesse público e da possibilidade da rescisão contratual.

CLÁUSULA DÉCIMA SEGUNDA
DA EFICÁCIA

O presente contrato somente terá eficácia depois de publicada a respectiva súmula.



MUNICÍPIO DE IJUÍ
SECRETARIA MUNICIPAL DA FAZENDA

Coordenadoria de Compras, Patrimônio e Administração de Materiais – COPAM
Tomada de Preços Nº 22/2022 – Abertura: às 09h00min do dia 07/07/2022

CLÁUSULA DÉCIMA TERCEIRA
DA GESTÃO E DA FISCALIZAÇÃO

O XXXX será o **GESTOR** do contrato, conforme determina o Decreto Municipal nº 5753/2015, de 15 de Setembro de 2015, em seu Artigo 2, inciso IV.

A FISCALIZAÇÃO TÉCNICA do contrato será exercida pela servidora XXXX, conforme determina a Lei Federal nº 8.666/93, de 21 de junho de 1993, em seu art. 67

A FISCALIZAÇÃO ADMINISTRATIVA do contrato será exercida pela servidora XXXX, conforme determina a Lei Federal nº 8.666/93, de 21 de Junho de 1993, em seu Artigo 67.

CLÁUSULA DÉCIMA QUARTA
DAS DISPOSIÇÕES GERAIS

O objeto será recebido e aceito após a sumária inspeção realizada pelos órgãos técnicos do Município de Ijuí/RS, podendo ser rejeitado case desatenda às especificações exigidas no edital;

A variação ou alteração que se fizer necessária no contrato, por alteração na meta física da obra, será feita de acordo com o que dispõe o artigo 65 da Lei Federal nº 8.666/93.

Fica eleito o foro da Comarca de Ijuí para dirimir dúvidas ou questões oriundas do presente contrato.

Assim, por estarem às partes justas e contratadas, firma o presente termo em 03 (três) vias, de igual teor e forma, na presença das testemunhas abaixo assinadas.

Ijuí(RS), .../.../.....

MUNICÍPIO DE IJUÍ – PODER EXECUTIVO
CNPJ nº 90.738.196/0001-09
Andrei Cossetin Sczmanski
Prefeito
CPF nº
Contratante

Nome do Fornecedor
CNPJ N.º ...
Nome do Representante da Contratada
Sócio Proprietário
CPF nº ...
Contratada

TESTEMUNHAS



MUNICÍPIO DE IJUÍ
SECRETARIA MUNICIPAL DA FAZENDA
Coordenadoria de Compras, Patrimônio e Administração de Materiais – COPAM
Tomada de Preços Nº 22/2022 – Abertura: às 09h00min do dia 07/07/2022

TOMADA DE PREÇOS Nº 22/2022

PROCESSO Nº 637/2022

ANEXO VIII

REQUISIÇÃO INTERNA

Requisição
522-2022

Requisição Interna
11-04-2022-SMODUTRAN

O arquivo em PDF contendo este anexo encontra-se junto ao arquivo deste edital.

Ambos fazem parte do arquivo compactado baixado no site www.ijui.rs.gov.br, no link "Licitações – Tomada de Preços".



MUNICÍPIO DE IJUÍ – PODER EXECUTIVO
SECRETARIA MUNICIPAL DE DESENVOLVIMENTO URBANO

MEMORIAL DESCRITIVO E ESPECIFICAÇÕES TÉCNICAS

OBRA: Pavimentação em Pedra Basáltica Irregular da Rua Humberto de Campos.

MUNICÍPIO: IJUÍ/RS

1. INTRODUÇÃO

Tem este por finalidade orientar e especificar a execução dos serviços e empregos dos materiais que farão parte da obra de Pavimentação em Pedra Basáltica Irregular, localizada no Bairro Luiz Fogliatto, Município de Ijuí -RS. A obra consiste em execução de pavimento em Pedra Basáltica Irregular, objetivando mobilidade urbana, maior durabilidade na pavimentação, melhor fluxo de veículos e principalmente maior segurança para a população ao utilizar as vias.

2. LOCALIZAÇÕES DA OBRA

➤ Rua Humberto de Campos

Trecho que compreende 212,00 metros a Leste da Rua Emilio Glitz e 251,00 metros a Oeste da Rua Emilio Glitz, totalizando 463,00 metros, localizada no Bairro Luiz Fogliatto, Município de Ijuí.

3. ÁREA DE INTERVENÇÃO

➤ Rua Humberto de Campos

- Via = 212,00 metros lineares x 6,50 metros de largura = 1.378,00 m²

- Via = 251,00 metros lineares x 6,50 metros de largura = 1.631,50m²

Área de Intervenção = 3.009,50 m²

4. PAVIMENTAÇÃO EM BASALTO DE PEDRA IRREGULAR

Os trechos deverão ser regularizados e compactados, preparando o caimento da via partindo do eixo para a lateral e em alinhamento com o nível do pavimento existente.

4.1 Regularizações do pavimento: Regularização da via (terraplenagem) com motoniveladora e/ou equipamento adequado e manual, o qual fará serviços de aterro, remoção, compactação e transporte de entulhos, até atingir o nível e regularização



MUNICÍPIO DE IJUÍ – PODER EXECUTIVO
SECRETARIA MUNICIPAL DE DESENVOLVIMENTO URBANO

adequada quando necessária a conformação do subleito, dentro dos perfis transversais, greides e alinhamentos previstos no projeto, esta deverá ser feita, preferencialmente, pelo aporte de material, ou pela escarificação, patrolagem e compactação do subleito existente, evitando-se cortes.

- 4.2 Meio-Fio:** Para o assentamento dos meios fios (cordões), serão abertas manualmente, valas longitudinais localizadas nos bordos da plataforma, com profundidade compatível com a dimensão das peças (100x15x13x30cm), pré moldado fck 15Mpa devidamente alinhados e nivelados, nos locais de acesso para veículos deverão ser rebaixados. Os topos dos cordões deverão ficar 0,10m acima do subleito preparado e coincidentes com a superfície do revestimento. O fundo das valas deverá ser regularizado e apiloado. Para corrigir o recalque produzido pelo apiloamento poderá ser utilizado o material da própria vala que será, por sua vez, apiloado. A operação deverá ser repetida até atingir o nível desejado.

➤ Rua Humberto de Campos

- 212 m x 2 lados = 424,00 m – 36,00 m = 388,00 m

- 251m x 2 lados = 502,00 m – 38,00 m = 464,00 m

- 388,00 m + 464,00 m = 852,00 m

Total = 852,00 metros.

- Escavação de vala: $0,25 \times 0,15 \times 852 = 31,95 \text{ m}^3$.

- 4.3 Pavimentação:** As pedras irregulares devem ser de basalto, mostrar uma distribuição uniforme dos materiais constituintes e não apresentar sinais de desagregação ou decomposição; Devem ter a forma de poliedros de quatro a oito faces com a superior plana. A maior dimensão dessa face deve ser menor do que a altura da pedra quando assentada e suas medidas estar compreendidas dentro dos seguintes limites:

- deve ficar retida em um anel de 8cm de diâmetro.
- deve passar em um anel de 18cm de diâmetro.

Sobre o colchão, o encarregado fará o piqueteamento dos panos, com espaçamento de 1 metro no sentido transversal e de 4 a 5 metros no sentido longitudinal, de modo a conformar o perfil projetado. Assim, as linhas mestras formam um reticulado facilitando o trabalho de assentamento e evitando desvios em relação aos elementos do projeto. Nessa marcação o encarregado verifica a declividade transversal e longitudinal e, no caso das curvas, a superelevação;

Na cravação, feita com auxílio de martelo, as pedras deverão ficar bem entrelaçadas e unidas, de modo que não coincidam as juntas vizinhas e se garanta um perfeito travamento. Não são admissíveis pedras soltas, sem contato direto com as adjacentes, nem



MUNICÍPIO DE IJUÍ – PODER EXECUTIVO
SECRETARIA MUNICIPAL DE DESENVOLVIMENTO URBANO

travamento feito com lascas, que terão apenas a função de preencher os vazios entre pedras já travadas;

Não deve haver qualquer circulação de veículos sobre o mesmo durante a obra, sendo imprescindível à existência de desvios que permitam a passagem fora das pistas. Somente após a rolagem final ele estará apto a receber tráfego, tanto de animais como de veículos automotores.

Concluído o assentamento das pedras, processa-se o rejuntamento com pó de pedra com espessura de 1,00cm. Para isso, espalha-se manualmente sobre a superfície do calçamento uma camada. Após, com o auxílio de rodos e vassouras, movimenta-se o material, de forma a facilitar a penetração entre os vazios, removendo-se o excesso;

Compactação da pavimentação com rolo liso atingindo a consistência mínima, para tráfego médio de veículos e cargas até 10 ton/eixo ou veículo padrão 36 ton;

A rolagem deverá ser uniforme, progredindo de modo que cada passada sobreponha metade da faixa já rolada até a completa fixação do calçamento, ou seja, que não se observe nenhuma movimentação das pedras pela passagem do rolo.

Quaisquer irregularidades ou depressões que venham a surgir durante a compactação, deverão ser corrigidas renovando ou recolocando as pedras, com maior ou menor adição de material no colchão e em quantidades adequadas a completa correção do defeito verificado.

5. NORMAS

Todos os serviços e materiais necessários para a execução da obra deverão atender às especificações da ABNT.

6. SINALIZAÇÃO VIÁRIA

Os serviços de sinalização viária das ruas contempladas no projeto serão executadas pelo setor técnico responsável do Município de Ijuí. (núcleo viário)

7. LIMPEZA E ENTREGA

- Serão considerados como terminados os trabalhos, quando estiverem de acordo com o estabelecido no projeto e nas especificações;
- O local deverá ficar perfeitamente limpo e liberado para o trânsito de veículos em geral;



MUNICÍPIO DE IJUÍ – PODER EXECUTIVO
SECRETARIA MUNICIPAL DE DESENVOLVIMENTO URBANO

OBS.: O executor apresentará no momento da Ordem de Serviço, a ART de execução da obra, a relação com o nome e o correspondente número da série da CTPS, dos empregados designados para a obra assinados pelo responsável técnico, responsável pela empresa e contador. Para a liberação dos Laudos nas etapas da obras, deverá ser apresentadas cópias do relatório de empregados da GFIT completa, do mês anterior, com o comprovante do pagamento. O Diário de Obras estará sempre junto à obra, para a fiscalização do responsável técnico do município, terá a assinatura do Eng. Executor e pelo responsável pela empresa.

A execução de todos os serviços citados no memorial e no orçamento será de responsabilidade da empresa contratada.

- **O prazo para a execução dos serviços será 06 meses;**
- **A empresa executora garantirá a qualidade e a funcionalidade da obra por um período mínimo de 5 anos.**

Ijuí, 26 de Maio de 2022.

Laura Augusta Drews Thomas
Engenheira Civil
CREA/RS: 167045

SITUAÇÃO/LOCALIZAÇÃO



LEGENDA DA PLANTA:

 RUA HUMBERTO DE CAMPOS

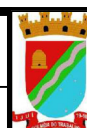

PROJETO DE PAVIMENTAÇÃO EM PEDRA IRREGULAR DE BASALTO

LOCAL: RUA HUMBERTO DE CAMPOS
TRECHO: TRECHO QUE COMPREENDE 212 METROS A LESTE E 251 METROS A OESTE DA RUA EMÍLIO GLITZ

ÁREA TOTAL PAVIMENTAÇÃO: 3.009,50 m²

TIPO: **MAPA GERAL**

DATA: MAIO/2022

REVISÃO:

ESCALA: s/escala

Andrei Cossetin
Prefeito Ijuí

Laura Augusta Drews Thomas
Engenheira Civil - CREA/RS 167045

PRANCHA: **01 - 03**

Rua Humberto de Campos

PAVIMENTAÇÃO EM PEDRA IRREGULAR DE BASALTO

 Pavimentação: 3.009,50m²

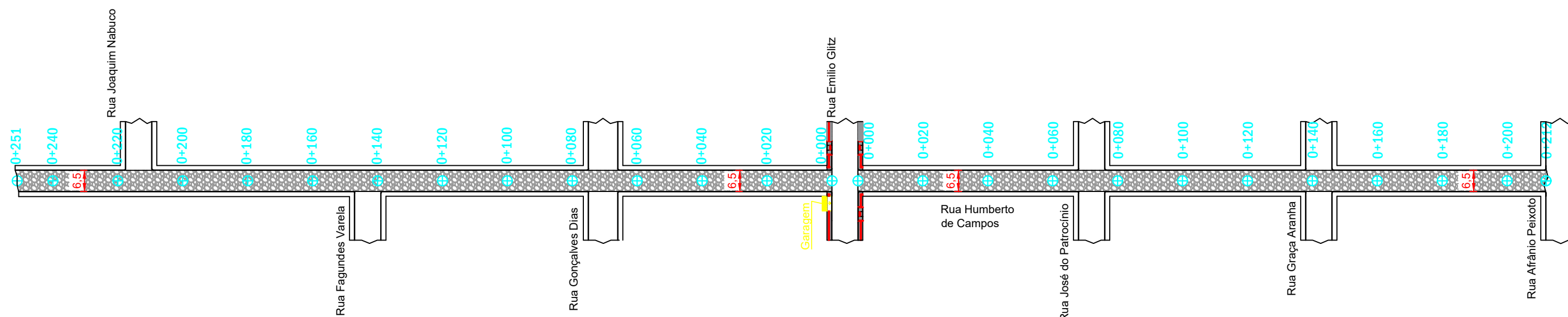

PERFIL DE ELEVAÇÃO

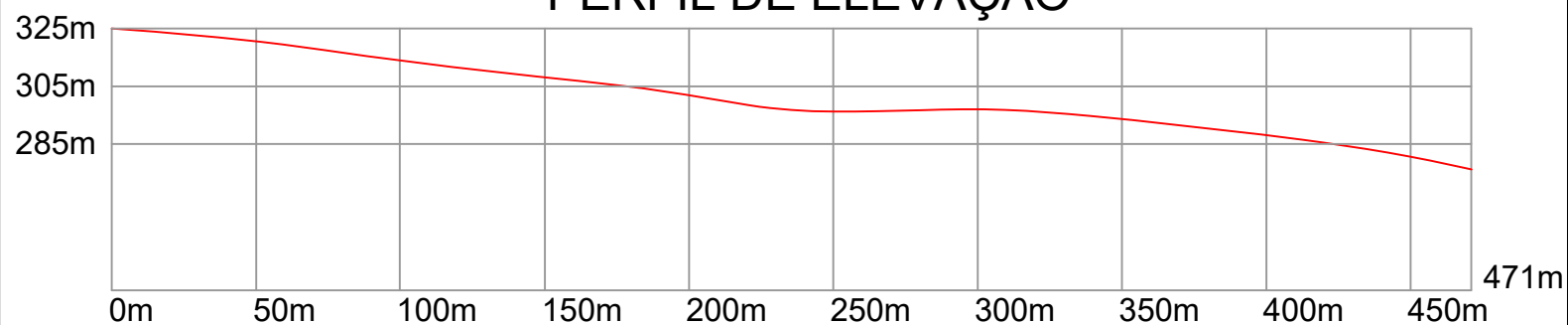

PROJETO DE PAVIMENTAÇÃO EM PEDRA IRREGULAR DE BASALTO

LOCAL: RUA HUMBERTO DE CAMPOS
 TRECHO: TRECHO QUE COMPREENDE 212 METROS A LESTE E 251 METROS A OESTE DA RUA EMÍLIO GLITZ

ÁREA TOTAL PAVIMENTAÇÃO: 3.009,50 m²

TIPO: **PLANTA BAIXA**

DATA: MAIO/2022

REVISÃO:

ESCALA: s/escala

Andrei Cossetin
 Prefeito Ijuí

Laura Augusta Drews Thomas
 Engenheira Civil - CREA/RS 167045

PRANCHA: **02 - 03**

Rua Humberto de Campos

PAVIMENTAÇÃO EM PEDRA IRREGULAR DE BASALTO

Pavimentação: 3.009,50m²

PERFIL TRANSVERSAL

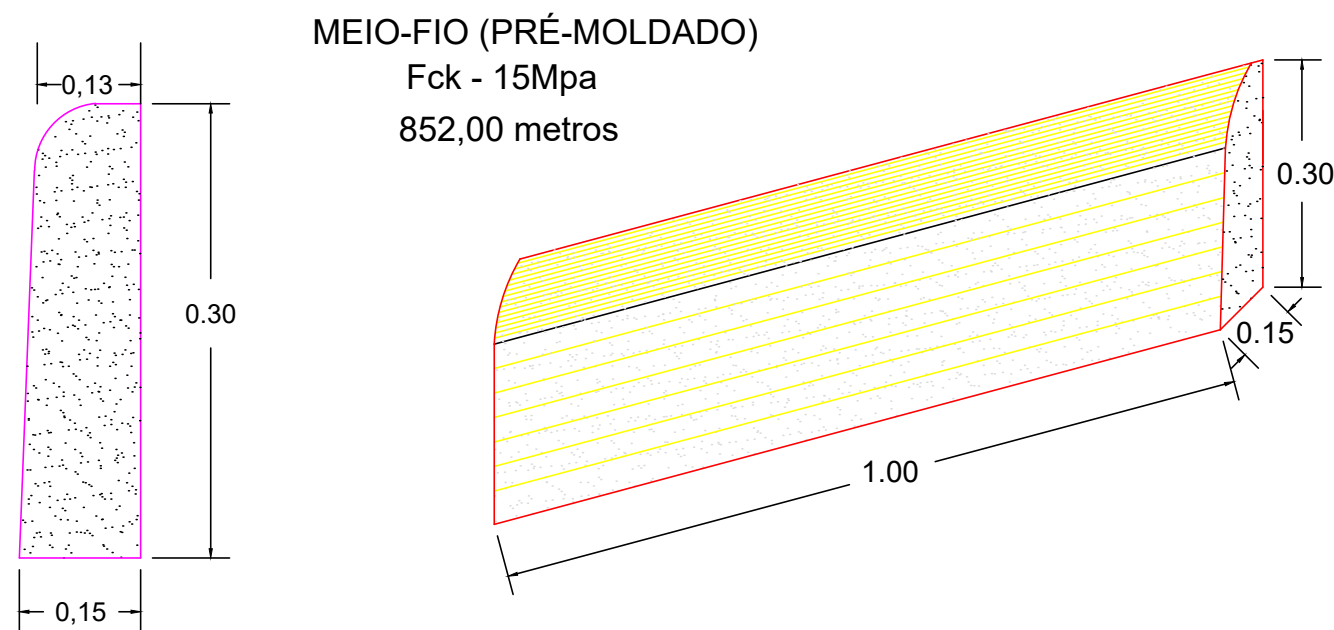
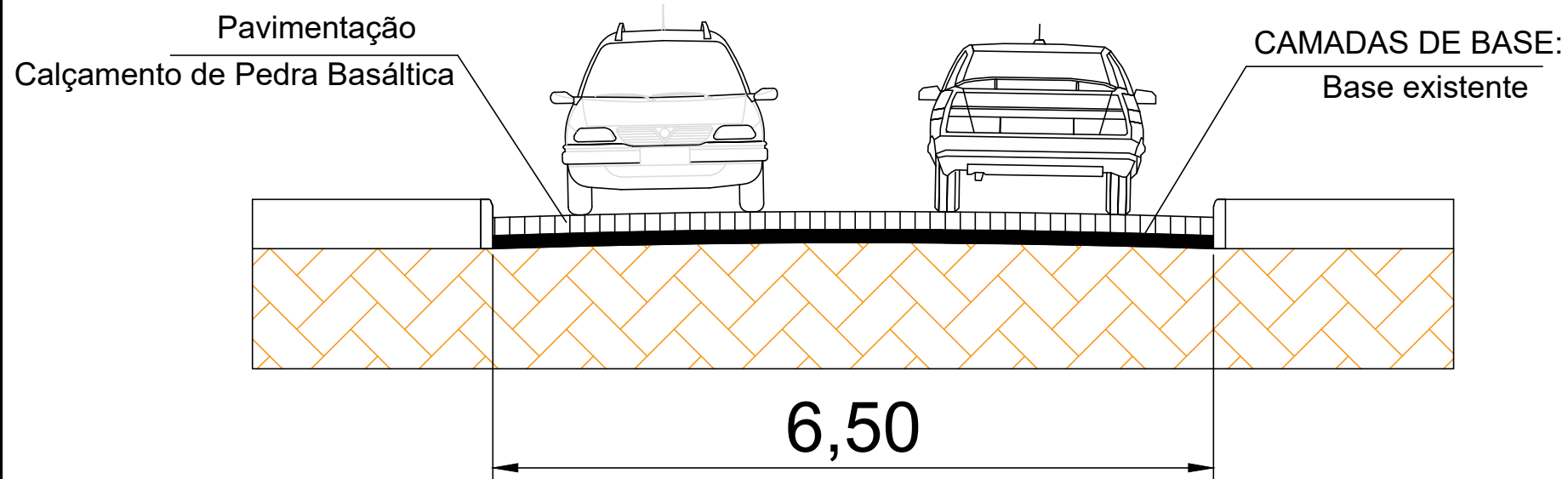

PERFIL DE ELEVAÇÃO

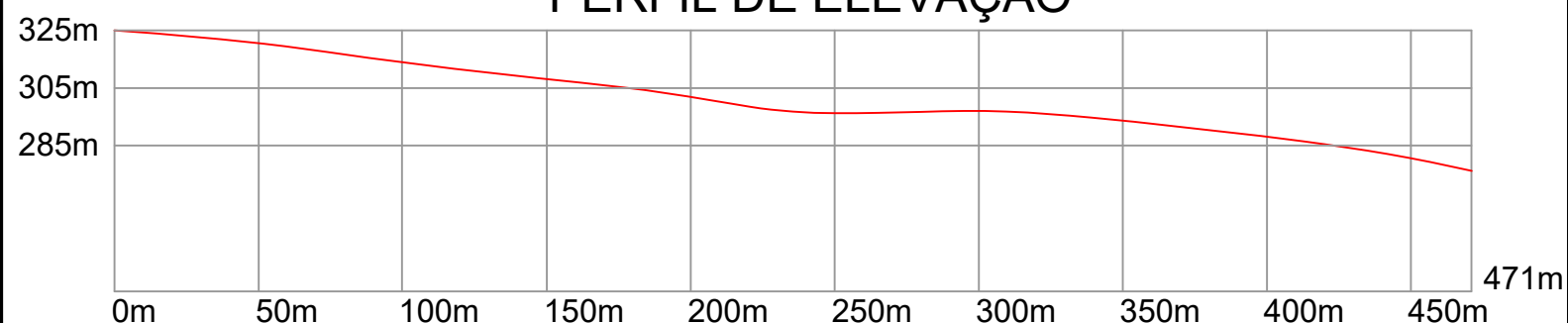

MEMÓRIA DE CÁLCULO

Pavimentação Calçamento - OESTE

Trecho 0+000 até trecho 0+251

251,00m x 6,50m = 1.631,50m²

Meio - fio = 251,00 m x 2 lados da rua

Meio - fio = 502,00 metros - 38,00 metros (interseção de ruas)

Meio - fio = 464,00 metros

Pavimentação Calçamento - LESTE

Trecho 0+000 até trecho 0+212

212,00m x 6,50m = 1.378,00m²

Meio - fio = 212,00 m x 2 lados da rua

Meio - fio = 424,00 metros - 36,00 metros (interseção de ruas)

Meio - fio = 388,00 metros

Área total a ser pavimentada: 1.631,50 m² + 1.378,00 m²

Área total a ser pavimentada: 3.009,50 m²

Comprimento total de meio-fio: 464,00 m + 388,00 m

Comprimento total de meio-fio: 852,00 m



PROJETO DE PAVIMENTAÇÃO EM PEDRA IRREGULAR DE BASALTO

LOCAL: RUA HUMBERTO DE CAMPOS

TRECHO: TRECHO QUE COMPREENDE 212 METROS A LESTE E 251 METROS A OESTE DA RUA EMÍLIO GLITZ

ÁREA TOTAL PAVIMENTAÇÃO: 3.009,50 m²

TIPO: **PLANTA BAIXA**

DATA: MAIO/2022

REVISÃO:

ESCALA: s/escala

Andrei Cossetin
Prefeito Ijuí

Laura Augusta Drews Thomas
Engenheira Civil - CREA/RS 167045

PRANCHA: **03 - 03**



MUNICÍPIO DE ITUJUBÁ - PODER EXECUTIVO

PLANILHA ORÇAMENTARIA

EMPREENDIMENTO: EXECUÇÃO DE PAVIMENTAÇÃO EM PEDRA IRREGULAR DE BASALTO

PROponente: MUNICÍPIO DE ITUJUBÁ - Poder Executivo

RESPONSÁVEL TÉCNICO: LAURA AUGUSTA DREWS THOMAS

CREA/RS: 167045

Localização: Rua Humberto de Campos

BDI 19,90%

Item	SINAPI abr/22	Descrição	Un.	Quant	MATERIAL		MAO DE OBRA		VALOR UNITARIO		VALOR TOTAL COM DBI
					SEM BDI	COM BDI	SEM BDI	COM BDI	MATERIAL	MAO DE OBRA	
1.0		Rua Humberto de Campos									
1.1	99064	LOCAÇÃO DE PAVIMENTAÇÃO. AF_10/2018	m	463,00	R\$ 0,06	R\$ 0,07	R\$ 0,49	R\$ 0,59	R\$ 33,31	R\$ 272,02	R\$ 305,33
1.2	100576	REGULARIZAÇÃO E COMPACTAÇÃO DE SUBLEITO DE SOLO PREDOMINANTEMENTE ARG. AF_11/2019.	m²	3.009,50	R\$ 1,46	R\$ 1,75	R\$ 0,79	R\$ 0,95	R\$ 5.268,25	R\$ 2.850,63	R\$ 8.118,88
1.3	93358	ESCAVAÇÃO MANUAL DE VALA COM PROFUNDIDADE MENOR OU IGUAL A 1,30 M. AF_02/2021	m³	31,95	R\$ 18,89	R\$ 22,65	R\$ 55,64	R\$ 66,71	R\$ 723,64	R\$ 2.131,46	R\$ 2.855,10
1.4	94273	ASSENTAMENTO DE GUIA (MEIO-FIO) EM TRECHO RETO, DIMENSÕES 100X15X13X30. AF_06/2016.	m	852,00	R\$ 36,21	R\$ 43,42	R\$ 12,82	R\$ 15,37	R\$ 36.990,25	R\$ 13.096,25	R\$ 50.086,50
1.5	Comp.01	EXECUÇÃO DE PAVIMENTO EM PEDRAS POLIÉDRICAS, REJUNTAMENTO COM PÓ DE PEDRA. AF_05/2020.	m²	3.009,50	R\$ 22,45	R\$ 26,92	R\$ 21,94	R\$ 26,31	R\$ 81.008,37	R\$ 79.168,09	R\$ 160.176,45
1.6	93590	TRANSPORTE COM CAMINHÃO BASCULANTE DE 10 M³, EM VIA URBANA PAVIMENTADA, ADICIONAL PARA DMT EXCEDENTE A 30 KM (UNIDADE: M3XKM). AF_07/202	m³xkm	13.542,75	R\$ 0,81	R\$ 0,97	R\$ 0,08	R\$ 0,10	R\$ 13.152,58	R\$ 1.299,02	R\$ 14.451,60
VALOR TOTAL									R\$ 137.176,40	R\$ 98.817,46	R\$ 235.993,86
									R\$	R\$	R\$

ITUJUBÁ, 02 de Junho de 2022.

LAURA AUGUSTA DREWS THOMAS
ENGENHEIRA CIVIL
CREA/RS: 167045



MUNICÍPIO DE IJUÍ - PODER EXECUTIVO
COMPOSIÇÃO DE SERVIÇOS

Código SIN	Descrição do Item
101170	EXECUÇÃO DE PAVIMENTO EM PEDRAS POLIÉDRICAS, REJUNTAMENTO COM PÓ DE PEDRA. AF_05/2020.
abr/22	

NOVA COMPOSIÇÃO						
Código	Unidade	Valor	T	Coefficiente	Total	
88260	H	20,05	C	0,6	R\$ 12,03	
88316	H	18,84	C	0,8	R\$ 15,07	
5684	CHP	146,98	C	0,0031	R\$ 0,46	
5685	CHI	52,49	C	0,0839	R\$ 4,40	
5686	M³	68,33	I	0,119	R\$ 8,13	
5687	M³	70,00	I	0,158	R\$ 11,06	
					Custo Unitário / m²	R\$ 51,15

MATERIAL	R\$ 22,45	43,98
MÃO DE OBRA	R\$ 21,94	42,68
	R\$ 51,15	

Mão de Obra	Material	
R\$ 9,09	R\$ 2,94	R\$ 12,03
R\$ 11,25	R\$ 3,82	R\$ 15,07
R\$ 0,06	R\$ 0,40	R\$ 0,46
R\$ 1,54	R\$ 2,86	R\$ 4,40
	R\$ 8,13	R\$ 8,13
R\$ 21,94	R\$ 11,06	R\$ 11,06
	R\$ 22,45	R\$ 51,15

observação: Coeficientes e valores alterados por motivos de análise pelo setor de engenharia, após solicitação da Administração Municipal, em avaliar as a alteração dos coeficientes de calceteiro e servente foram embasadas na composição do código 592231 (Pavimentação com Pedra Irregular), PLEO/Franarin a alteração dos valores de pedra e pó de pedra se deram apartir da média de valores aplicados por empresas da Região.

IJUI/RS 02 de JUNHO de 2022

LAURA AUGUSTA DREWS THOMAS
ENGENHEIRA CIVIL
CREA/RS: 167045

FABIO FRANZEN
SECRETARIO DE DESENVOLVIMENTO URBANO, OBRAS E TRÁNSITO



MUNICÍPIO DE IJUÍ - PODER EXECUTIVO
PAVIMENTAÇÃO ASFÁLTICA - CBUQ

CRONOGRAMA FÍSICO - FINANCEIRO

EMPREENDIMENTO: CALÇAMENTO EM PEDRA IRREGULAR DE BASALTO DO PROLONGAMENTO DA RUA EMÍLIO GLITZ (ZONA RURAL) E RUA HUMBERTO DE CAMPOS

PROPONENTE: MUNICÍPIO DE IJUÍ - Poder Executivo

RESPONSÁVEL TÉCNICO: LAURA AUGUSTA DREWS THOMAS

CREA/RS: 167045

Localização: Rua Humberto de Campos

ITEM	DISCRIMINAÇÃO DE SERVIÇOS	VALOR DOS SERVIÇOS (R\$)	PESO %	1º Mês		2º Mês		3º Mês		4º Mês		5º Mês		6º Mês	
				SIMPL. %	ACUM. %	SIMPL. %	ACUM. %	SIMPL. %	ACUM. %	SIMPL. %	ACUM. %	SIMPL. %	ACUM. %	SIMPL. %	ACUM. %
1.0	Rua Humberto de Campos	R\$ 235.993,86	100,00	20,00	20,00	20,00	40,00	20,00	60,00	20,00	80,00	10,00	90,00	10,00	100,00
TOTAL		R\$235.993,86	100,00	R\$ 47.198,77	47.198,77	R\$ 47.198,77	94.397,54	R\$ 47.198,77	141.596,32	R\$ 47.198,77	188.795,09	R\$ 23.599,39	212.394,47	R\$ 23.599,39	235.993,86

IJUÍ/RS, 02 de Junho de 2022.

Laura Augusta Drews Thomas

Engenheira Civil
CREA RS 187045



MUNICÍPIO DE IJUÍ - PODER EXECUTIVO

DETALHAMENTO DE BDI

PLANILHA ORÇAMENTARIA

EMPREENDIMENTO: PAVIMENTAÇÃO C.B.U.Q.

PROPONENTE: MUNICÍPIO DE IJUÍ - Poder Executivo

LOCALIZAÇÃO: RUA HUMBERTO DE CAMPOS

Tipo de Obra (conforme Acórdão 2622/2013 - TCU):

- Construção de Rodovias e Ferrovias (também para Recapeamento, Pavimentação e Praças)

REGIME: NÃO DESONERADO ▼

ITENS	SIGLAS	VALORES
TAXA DE RATEIO DA ADMINISTRAÇÃO CENTRAL	AC	4,31%
TAXA DE SEGURO E GARANTIA DO EMPREENDIMENTO	S+G	1,00%
TAXA DE RISCO	R	0,97%
TAXA DE DESPESAS FINANCEIRAS	DF	0,59%
TAXA DE LUCRO	L	7,50%
TAXA DE TRIBUTOS	I	0,65%
PIS (geralmente 0,65%)		0,65%
COFINS (geralmente 3,00%)		3,00%
ISS (legislação municipal)		0,51%
CPRB (INSS)		0,00%
BDI conforme Acórdão 2622/2013 - TCU		19,90%
BDI RESULTANTE		19,90%

FÓRMULA UTILIZADA: $BDI = \frac{(1 + AC + S + R + G)(1 + DF)(1 + L)}{(1 - I)} - 1$

Declaro que a base de cálculo do ISS (correspondente a mão-de-obra definido para a obra) é de
e, sobre esta base, incide ISS com alíquota de

25,31%

2,00%

LAURA AUGUSTA DREWS THOMAS
ENG. CIVIL
CREA-RS 167045

Data:
IJUI, 02 DE JUNHO DE 2022.



MUNICÍPIO DE IJUÍ - PODER EXECUTIVO

DETALHAMENTO DE ENCARGOS SOCIAIS

EMPREENDIMENTO: PAVIMENTAÇÃO EM C.B.U.Q
PROPONENTE: MUNICÍPIO DE IJUÍ - Poder Executivo
LOCALIZAÇÃO: RUA HUMBERTO DE CAMPOS

ENCARGOS SOCIAIS SOBRE O SALÁRIO HORA - NÃO DESONERADO					
CÓDIGO	DESCRIÇÃO	GRUPO A	GRUPO B	GRUPO C	GRUPO D
A	GRUPO A				
A1	INSS	20,00%			
A2	SESI	1,50%			
A3	SENAI	1,00%			
A4	INCRA	0,20%			
A5	SEBRAE	0,60%			
A6	Salário Educação	2,50%			
A7	Seguro Contra Acidentes Trabalho	3,00%			
A8	FGTS	8,00%			
A9	SECONCI	0,00%			
B	GRUPO B				
B1	Repouso Semanal Remunerado		17,93%		
B2	Feriados		4,24%		
B3	Auxílio-Enfermidade		0,87%		
B4	13º Salário		10,78%		
B5	Licença Paternidade		0,07%		
B6	Faltas Justificadas		0,72%		
B7	Dias de Chuvas		1,53%		
B8	Auxilio Acidente de Trabalho		0,11%		
B9	Férias Gozadas		7,74%		
B10	Salário Maternidade		0,03%		
C	GRUPO C				
C1	Aviso Prévio Indenizado			4,49%	
C2	Aviso Prévio Trabalhado			0,11%	
C3	Férias Indenizadas+1/3			5,05%	
C4	Depósito Rescisão Sem Justa Causa			3,65%	
C5	Indenização Adicional			0,38%	
D	GRUPO D				
D1	Reincidência de A sobre B				16,20%
D2	Reincidência de A sobre Aviso Prévio Trabalhado + Reincidência de FGTS sobre Aviso Prévio Indenizado				0,40%
SUB-TOTAIS (GERAL)		36,80%	44,02%	13,68%	16,60%
TOTAL DOS ENCARGOS SOCIAIS SOBRE O SALÁRIO HORA				111,10%	

LAURA AUGUSTA DREWS THOMAS
ENG. CIVIL
CREA-RS 167045

Modo Rascunho

(DN 85/2011 do Confea)

Registro de Contrato de Acervo Técnico sob forma de
Anotação de Responsabilidade Técnica - Lei Federal 6496/77
Conselho Regional de Engenharia e Agronomia do RS

ART Nr : 11940464

Órgão Público

Tipo: PRESTAÇÃO DE SERVIÇO Convênio: NÃO É CONVÊNIO	Participação Técnica: INDIVIDUAL/PRINCIPAL Motivo: NORMAL
--	--

Contratado

Carteira: RS167045 Profissional: LAURA AUGUSTA DREWS THOMAS RNP: 2208189132 Título: Engenheira Civil Empresa: NENHUMA EMPRESA	E-mail: laura_drews@yahoo.com.br Nr.Reg.:
--	--

Contratante

Nome: PREFEITURA MUNICIPAL DE IJUÍ Endereço: RUA BENJAMIN CONSTANT 429 Cidade: IJUÍ	Telefone: 0 Bairro.: CENTRO	E-mail: CPF/CNPJ: 90738196000109 CEP: UF: RS
--	--	--

Identificação da Obra/Serviço

Proprietário: MUNICÍPIO DE IJUÍ - PODER EXECUTIVO Endereço da Obra/Serviço: Rua HUMBERTO DE CAMPOS Cidade: IJUÍ Finalidade: PÚBLICO Data Início: 02/06/2022 Prev.Fim: 30/12/2022	Bairro: CENTRO Vlr Contrato(RS): 235.993,86	CPF/CNPJ: 90738196000109 CEP: 98700000 UF: RS Honorários(RS): Ent.Classe: APAJU
--	--	---

Atividade Técnica	Descrição da Obra/Serviço	Quantidade	Unid.
Projeto	Pistas de Rolamento - Pavimentação	3.009,50	M²
Projeto	Pista de Rolamentos - Meio-Fios	852,00	M
Orçamento	ORÇAMENTO DE TODOS OS ITENS CONTEMPLADOS NO CONTRATO	3.009,50	M²
Fiscalização	FISCALIZAÇÃO DE TODOS OS ITENS CONTEMPLADOS NO CONTRATO	3.009,50	M²
Observações	PAVIMENTAÇÃO COM CALÇAMENTO NA RUA HUMBERTO DE CAMPOS	3.009,50	M²
Observações	CRONOGRAMA DA OBRA	3.009,50	M²

FINALIZE A ART PARA GERAR O CÓDIGO DE BARRAS.

Atenção:

- 1) Este documento é um rascunho da ART. Ele serve para o contratante aprovar as informações da ART com base no contrato.
- 2) Este rascunho não possui valor jurídico e não pode ser utilizado como ART.
- 3) A versão oficial desta ART estará disponível para impressão após a compensação bancária da taxa (dia útil após o seu pagamento).