



TOMADA DE PREÇOS Nº 53/2020

PROCESSO Nº 814/2020

EDITAL

O Município de Ijuí – Poder Executivo, através da Coordenadoria de Compras (COPAM) da Secretaria Municipal da Fazenda, torna pública a realização da seguinte licitação, **exclusiva** para os interessados qualificados como **microempresa ou empresa de pequeno porte**, aptos a se beneficiarem do tratamento diferenciado e favorecido estabelecido pela Lei Complementar nº 123/2006, na modalidade Tomada de Preços, do tipo **menor preço**, que será regida pela Lei Federal nº 8.666/93 (e alterações posteriores) e no que couberem, as disposições da Lei Complementar nº 123/06 (e alterações posteriores) e demais legislações vigentes e pertinentes à matéria, cujos envelopes contendo a documentação relativa à habilitação e à proposta serão recebidos na sala de Licitações da Coordenadoria de Compras (COPAM), localizado na Rua do Comércio, número 921, esquina com a Rua Irmãos Person, Centro, Ijuí/RS, CEP 98700-000, no dia 08/09/2020, às 09h00min, quando será processada e julgada.

1 DO OBJETO

1.1 O objeto da presente licitação é a contratação de execução global para pintura externa e áreas comuns internas no Bloco 3 do Condomínio Frieda Heck.

1.1.1 A empresa adjudicatária deverá executar os serviços de acordo com o memorial descritivo, cronograma físico-financeiro, planilha orçamentária, projetos e demais elementos técnicos anexos à **Requisição interna nº 048/2020 – SMH** (Anexo VIII deste edital).

1.2 Da requisição interna:

Requisição
792/2020



Requisição Interna
15-048-2020

2 DA CLASSIFICAÇÃO FUNCIONAL PROGRAMÁTICA E DA CATEGORIA ECONÔMICA DO CRÉDITO

2.1 A despesa desta licitação correrá pelo seguinte crédito:

Órgão		
15	Secretaria Municipal de Habitação	
Unidade		
1501	Coordenadoria Geral	
Função		
16	Habitação	
Sub-função		
482	Habitação Urbana	
Programa		
118	Lote Legal	
Projeto/Atividade		
2 140	Contrapartida de Convênios Habitacionais	
Despesa	Código fonte de recurso	Nome fonte de recurso
12428	1	Recurso Livre - Administração Direta Mun
Categoria econômica		
339039160000	MANUTENÇÃO E CONSERVAÇÃO DE BENS IMÓVEIS	

3 DOS ESCLARECIMENTOS E DA IMPUGNAÇÃO DO EDITAL

3.1 Qualquer pessoa física ou jurídica é parte legítima para solicitar esclarecimentos ou providências em relação a presente licitação ou impugnar o edital, em conformidade com o disposto no art. 41 da Lei Federal nº 8.666/93.



MUNICÍPIO DE IJUÍ – PODER EXECUTIVO
SECRETARIA MUNICIPAL DA FAZENDA
Coordenadoria de Compras, Patrimônio e Administração de Materiais

- 3.2 **ESCLARECIMENTO:** As licitantes que tiverem eventuais dúvidas de caráter legal ou técnico na interpretação dos termos deste edital e seus anexos deverão encaminhar pedido de esclarecimento através do e-mail copam.edital@ijui.rs.gov.br.
- 3.2.1 Os pedidos de esclarecimentos serão recebidos até o prazo máximo de 02 (dois) dias de antecedência da data de recebimento dos envelopes de proposta e habilitação.
- 3.2.2 Não serão realizados esclarecimentos por telefone.
- 3.3 **IMPUGNAÇÃO:** O pedido de impugnação deverá ser encaminhado em sua via física e original, devidamente assinada, para a Coordenadoria de Compras (COPAM) em tempo hábil conforme legislação pertinente, a partir do qual contará o prazo para resposta deste ente público.
- 3.3.1 O pedido de impugnação deverá ser encaminhado diretamente à Coordenadoria de Compras (COPAM), localizada na Rua do Comércio, nº 921, esquina com a Rua Irmãos Person, Centro, Ijuí/RS, CEP 98700-000.
- 3.3.2 A Coordenadoria de Compras (COPAM) não se responsabiliza por documentos encaminhados a outro endereço que não o indicado no item 3.3.1.
- 3.4 Quando o acolhimento do esclarecimento ou impugnação implicar a alteração do edital capaz de afetar a formulação das propostas será, então, designada nova data para a realização desta licitação.
- 3.5 A impugnação, feita tempestivamente pelo licitante, não obstará sua participação nesta licitação, até a decisão definitiva.
- 4 DAS CONDIÇÕES PARA PARTICIPAÇÃO NA LICITAÇÃO**
- 4.1 Poderão participar desta licitação os interessados devidamente cadastrados ou que atenderem a todas as exigências para cadastramento **até o dia 03/09/2020**, ou seja, o terceiro dia anterior a data do recebimento das propostas, observada a necessária qualificação, ou primeiro dia subsequente, em atendimento ao disposto no art. 110, parágrafo único da Lei Federal nº 8.666/93.
- 4.2 Poderão participar desta licitação, os interessados que atendam a todas as exigências constantes neste procedimento licitatório e em seus anexos.
- 4.2.1 **A presente licitação destina-se exclusivamente à participação de Microempresa – ME e Empresa de Pequeno Porte – EPP, qualificadas como tais nos termos do artigo 3º, da Lei Complementar nº 123/2006.**
- 4.3 Estarão impedidos de participar da presente licitação:
- a) Os interessados suspensos do direito de licitar com a Administração Municipal de Ijuí/RS, no prazo e nas condições do impedimento;
 - b) Os interessados que tenham sido declarados inidôneos para licitar ou contratar com a Administração Municipal, Estadual ou Federal;
 - c) As empresas constituídas na forma de consórcio;
 - d) Os enquadrados no artigo 9º da Lei nº 8.666/93 e alterações.
- 4.4 Recomenda-se a leitura integral e acurada deste Edital, pois a apresentação de proposta implica aceitação tácita dos seus termos, tendo em vista a decadência do direito de impugnação, não cabendo à licitante alegação de desconhecimento das normas que regem o presente certame e a contratação.
- 5 DA REPRESENTAÇÃO**
- 5.1 A licitante poderá ser **representada** por seu representante legal, mediante a apresentação do ato constitutivo em vigor da licitante (registro comercial, no caso de empresário individual; contrato ou estatuto social da licitante, no caso de sociedades empresárias, onde conste a indicação de seus sócios e/ou responsáveis pela administração desta, acompanhada da ata de



MUNICÍPIO DE IJUÍ – PODER EXECUTIVO
SECRETARIA MUNICIPAL DA FAZENDA
Coordenadoria de Compras, Patrimônio e Administração de Materiais

eleição da diretoria, e se tratando de sociedade anônima), observando o disposto no item 7.2 deste edital.

- 5.2 O **credenciamento** do representante que não seja o representante legal da licitante será feito mediante a apresentação do ato constitutivo em vigor da licitante (registro comercial, no caso de empresário individual; contrato ou estatuto social da licitante, no caso de sociedades empresariais, onde conste a indicação de seus sócios e/ou responsáveis pela administração desta, acompanhada da ata de eleição da diretoria, e se tratando de sociedade anônima), observado o disposto no item 7.2 deste edital, e procuração com firma reconhecida, que conceda poderes para representação e prática de qualquer ato relativo a licitações.
- 5.3 O **credenciamento** é necessário somente para licitante presente na sessão da licitação.
- 5.4 Será admitido apenas um representante por licitante, que deverá estar portando documento de identidade, para sua identificação pela Comissão de Licitações, não sendo admitido a representação de mais de um licitante pelo mesmo representante.

6 DA APRESENTAÇÃO DA DOCUMENTAÇÃO DE HABILITAÇÃO E PROPOSTA

- 6.1 Para participar da licitação o interessado deverá apresentar os documentos a seguir relacionados em 02 (dois) envelopes, lacrados e identificados, em sua parte externa, com as seguintes informações:

ENVELOPE Nº 01 (HABILITAÇÃO)	ENVELOPE Nº 02 (PROPOSTA)
MUNICÍPIO DE IJUÍ/RS – PODER EXECUTIVO TOMADA DE PREÇO Nº 53/2020 ABERTURA: 08/09/2020 HORÁRIO: 09h00min ENVELOPE Nº 01 (HABILITAÇÃO) Razão Social completa e sem abreviações do licitante Endereço completo do licitante Telefone e e-mail do licitante	MUNICÍPIO DE IJUÍ/RS – PODER EXECUTIVO TOMADA DE PREÇO Nº 53/2020 ABERTURA: 08/09/2020 HORÁRIO: 09h00min ENVELOPE Nº 02 (PROPOSTA) Razão Social completa e sem abreviações do licitante Endereço completo do licitante Telefone e e-mail do licitante

- 6.2 Os envelopes contendo a documentação relativa a habilitação e à proposta serão recebidos no dia 08/09/2020 às 09h00min na Sala de Licitações da Coordenadoria de Compras (COPAM) da Secretaria Municipal da Fazenda, localizada na Rua do Comércio, nº 921, esquina com a Rua Irmãos Person, Centro, Ijuí/RS, CEP 98700-000.
- 6.3 A licitante que não participar da sessão de abertura da licitação deverá protocolar os envelopes no Setor de Protocolo da Copam, localizada na Rua do Comércio, nº 921, esquina com a Rua Irmãos Person, Centro, Ijuí/RS, CEP 98700-000, até as 09h00min do dia 08/09/2020.
- 6.4 Os envelopes remetidos via serviço postal deverão ser endereçados à Coordenadoria de Compras (COPAM), localizada na Rua do Comércio, nº 921, esquina com a Rua Irmãos Person, Centro, Ijuí/RS, CEP 98700-000 e serão recebidos, impreterivelmente, até as 09h00min do dia 08/09/2020, a fim de ser procedido o protocolo dos envelopes no setor indicado.
- 6.4.1 A Coordenadoria de Compras (COPAM) não se responsabiliza por documentos encaminhados a outro endereço que não o indicado no item 6.4.**
- 6.5 A licitante que remeter os envelopes via serviço postal, assumirá os riscos de problemas ou defeitos que porventura impossibilitem a entrega tempestiva dos envelopes.
- 6.6 A conferência e apresentação da documentação de ambos os envelopes (Habilitação e Proposta) é de responsabilidade **exclusiva** da licitante.
- 6.6.1 A ausência de quaisquer dos documentos elencados nos itens 7 e 8 deste edital enseja a inabilitação/desclassificação do licitante.
- 6.7 Deverá ser entregue, **preferencialmente e fora** de qualquer um dos envelopes relacionados nos itens 7 e 8 deste edital, a Ficha cadastral devidamente preenchida (Anexo V deste edital).



7 DA HABILITAÇÃO

7.1 Para participar da presente licitação os interessados deverão apresentar as seguintes documentações relativas à habilitação:

7.1.1 A documentação relativa à **HABILITAÇÃO JURÍDICA** consistirá em:

- a) Registro comercial em caso de empresa individual, quando for o caso;
- b) Ato constitutivo (estatuto ou contrato social) em vigor, devidamente registrado na Junta comercial, acompanhado, no caso de sociedade por ações, de documento de eleição de seus atuais administradores, ou outra documentação, nos termos do art. 28 da Lei Federal nº 8.666/93;
- c) Inscrição do ato constitutivo, no caso de sociedade civis, acompanhada de prova de diretoria em exercício; ou;
- d) Decreto de autorização, em se tratando de empresa ou sociedade estrangeira em funcionamento no País, e ato de registro ou autorização para funcionamento expedido pelo órgão competente, quando a atividade assim o exigir.

7.1.2 A documentação relativa à **REGULARIDADE FISCAL** consistirá em:

- a) Prova de inscrição do licitante no Cadastro Nacional da Pessoa Jurídica (CNPJ);
- b) Prova de inscrição do licitante no cadastro de contribuintes estadual ou municipal, se houver, relativo ao domicílio ou sede do licitante, pertinente ao seu ramo de atividade e compatível com o objeto contratual;
- c) Prova de regularidade fiscal perante a Fazenda Nacional (Certidão Conjunta da Secretaria da Receita Federal do Brasil - RFB e da Procuradoria-Geral da Fazenda Nacional - PGFN, conforme Portaria MF nº 358/14 e Portaria Conjunta RFB/PGFN nº 1.751/14), dentro de seu período de validade, ou outra equivalente, na forma da lei;
- d) Prova de regularidade do licitante, na data da sessão de abertura da licitação, para com a Fazenda Estadual, do domicílio ou sede do licitante, ou outra equivalente, na forma da lei;
- e) Prova de regularidade do licitante, na data da sessão de abertura da licitação, para com a Fazenda Municipal, do domicílio ou sede do licitante, ou outra equivalente, na forma da lei;
- f) Prova de regularidade do licitante, na data da sessão de abertura da licitação, relativa ao Fundo de Garantia por Tempo de Serviço (FGTS), demonstrando situação regular no cumprimento dos encargos sociais instituídos por lei.

7.1.3 A documentação relativa à **REGULARIDADE TRABALHISTA** consistirá em:

- a) Prova de inexistência de débitos inadimplidos perante a justiça do Trabalho, mediante a apresentação de certidão negativa, nos termos do Título VII-A da Consolidação das Leis do Trabalho, aprovado pelo Decreto – Lei nº 5.452/1943.

7.1.4 A documentação relativa à **QUALIFICAÇÃO TÉCNICA** consistirá em:

- a) Prova do registro ou inscrição do licitante na entidade profissional competente (CREA/CAU);
- b) Declaração formal da licitante, sob as penas cabíveis e conforme o modelo contido no Anexo IV deste edital, indicando o(s) responsável (eis) técnico (s) pela execução da obra objeto da licitação, que deverá (rão) coincidir, obrigatoriamente, com o (s) responsável (eis) técnico (o) indicado (s) na Certidão de Registro de Pessoa Jurídica no CREA/CAU, indicado na alínea anterior, admitindo-se a substituição deste (s) profissional (is) de experiência equivalente ou superior, desde que aprovada pela administração;
- c) Comprovação de capacitação técnico-profissional e/ou operacional, mediante apresentação de 01 (um) ou mais atestados ou certidões, fornecidos por pessoas jurídicas de direito público ou privado, devidamente registrado na entidade profissional competente (CREA/CAU), acompanhada de cópia da Certidão de Acervo Técnico – CAT, fornecido pelo CREA/CAU. Os atestados ou certidões deverão comprovar a execução de obras com características semelhantes ou superiores ao objeto desta licitação.

7.1.4.1 No caso de duas ou mais licitantes apresentarem certidões de Registro de Pessoa Jurídica emitidas pela entidade profissional competente em que conste um mesmo profissional como responsável técnico, estas serão inabilitadas.

7.1.5 Declaração da licitante prevista no art. 27, V da Lei Federal nº 8.666/1993, conforme o modelo constante no Anexo I deste edital.



MUNICÍPIO DE IJUÍ – PODER EXECUTIVO
SECRETARIA MUNICIPAL DA FAZENDA
Coordenadoria de Compras, Patrimônio e Administração de Materiais

- 7.1.6 Declaração atestando que a empresa não possui em seu quadro societário servidor público da ativa, ou empregado de empresa pública ou de sociedade da economia mista, de acordo com o modelo contido no Anexo III deste edital.
- 7.2 Os documentos necessários a habilitação poderão ser apresentados em original, por qualquer processo de cópia autenticada no cartório competente ou por servidor de Administração ou publicação em órgão oficial.
- 7.3 A licitante inscrita no Registro Cadastral de Fornecedores do Município de Ijuí/RS poderá apresentar o Certificado de Registro Cadastral (CRC) em substituição aos documentos exigidos nos itens 7.1.1 a 7.1.2 deste edital.
- 7.3.1 Para emissão do Certificado de Registro Cadastral (CRC) a licitante deverá apresentar toda a documentação estabelecida no Decreto nº 2.609, de 28 de dezembro de 1999, observada a exigência indicada no item 7.2 deste edital.
- 7.3.2 A relação de documentos necessários para emissão do Certificado de Registro Cadastral (CRC) difere da documentação necessária à habilitação do licitante, podendo ser obtida **exclusivamente** através do e-mail contratos@ijui.rs.gov.br.
- 7.3.3 A licitante que apresentar o Certificado de Registro Cadastral (CRC) de acordo com o item anterior deverá apresentar declaração de que até data de abertura desta licitação inexistem fatos supervenientes impeditivos da sua habilitação e participação nesta licitação, bem como da ciência quando a obrigatoriedade de declarar ocorrências posteriores, conforme o modelo no Anexo II deste instrumento convocatório.
- 7.4 A empresa que pretender se utilizar dos benefícios previstos nos art. 42 a 45 da Lei Complementar nº 123/06, deverá apresentar, no envelope de habilitação, declaração, firmada por contador, de que se enquadra como microempresa ou empresa de pequeno porte, além de todos os documentos previstos neste edital.
- 7.4.1 As cooperativas que tenham auferido no ano calendário anterior receita bruta até o limite previsto no art. 3º da Lei Complementar nº 123/06, gozarão dos benefícios previstos nos art. 42 a 45 da Lei Complementar nº 123/06 e no art. 34 da Lei Federal nº 11.488/07, desde que também apresentem, no envelope de habilitação, declaração, firmada por contador, de que se enquadram no limite de receita referido acima, além de todos os documentos previstos neste edital.
- 7.5 A microempresa e a empresa de pequeno porte, bem como a cooperativa que atender ao item 7.4, que possuir restrição em qualquer dos documentos de regularidade fiscal, previstos neste edital, terá sua habilitação condicionada à apresentação de nova documentação, que comprove a sua regularidade em 5 (cinco) dias úteis, a contar da data em que for declarada como vencedora do certame.
- 7.5.1 O benefício de que trata o item anterior não eximirá a microempresa, a empresa de pequeno porte e a cooperativa, da apresentação de todos os documentos, ainda que apresentem alguma restrição.
- 7.5.2 O prazo de que trata o item 7.5 poderá ser prorrogado uma única vez, por igual período, a critério da Administração, desde que seja requerido pelo interessado, de forma motivada e durante o transcurso do respectivo prazo.
- 7.5.3 A não regularização da documentação no prazo fixado no item 6.7 implicará na decadência do direito à contratação, sem prejuízo das penalidades cabíveis, sendo facultado à Administração convocar os licitantes remanescentes, na ordem de classificação, para a assinatura do contrato, ou revogar a licitação.
- 7.6 Os documentos apresentados no certame deverão possuir a mesma titularidade da licitante (pessoa jurídica e CNPJ), ou seja, todos os documentos de habilitação deverão estar em nome da mesma razão social e mesmo CNPJ.



MUNICÍPIO DE IJUÍ – PODER EXECUTIVO
SECRETARIA MUNICIPAL DA FAZENDA
Coordenadoria de Compras, Patrimônio e Administração de Materiais

7.7 A documentação de habilitação será apreciada em conformidade com as exigências deste edital e seus anexos.

7.7.1 Os documentos de habilitação deverão estar acompanhados de todas as alterações e/ou da consolidação respectiva, conforme o caso.

7.7.2 A licitante que deixar de apresentar quaisquer dos documentos exigidos no Envelope nº 01 (Habilitação) ou os apresentarem em desacordo com o estabelecido neste edital ou com irregularidades, será inabilitada, não se admitindo complementação posterior.

8 DA PROPOSTA

8.1 A proposta deverá, obrigatoriamente:

- a) Obedecer à forma contida no formulário para preenchimento da proposta (Anexo VI deste edital) e observar todas as especificações contidas na **Requisição interna nº 048/2020 – SMH** (Anexo VIII deste edital);
- b) Ser preenchida através de processo mecanográfico;
- c) Conter assinatura do responsável técnico pela obra e do responsável pela empresa, com a indicação do número do CNPJ;
- d) Estar acompanhada do cronograma físico-financeiro e das planilhas demonstrativas do BDI e dos Encargos Sociais aplicados pela empresa, ambos também firmados pelo responsável técnico pela obra e do responsável pela empresa.

8.2 A inobservância de qualquer das condições acima descritas (item 8.1) importará na desclassificação da proposta.

8.3 Não serão consideradas as propostas impressas:

- a) Apresentadas após a abertura dos trabalhos;
- b) Manuscritas ou conterem emendas, rasuras e/ou entrelinhas nos preços;
- c) Que apresentarem preços acima dos praticados no mercado regional;
- d) Que não se ajustem às condições deste edital.

8.4 **A proposta com valor global superior a R\$ 40.321,96 (quarenta mil, trezentos e vinte e um reais e noventa e seis centavos), será considerada excessiva, acarretando na sua desclassificação.**

8.5 Será desclassificada a proposta que apresentar preços unitários ou global acima dos preços máximos admitidos pela administração, assim como as que não atenderem às exigências do presente edital e seus anexos, sejam omissas ou apresentem irregularidades ou defeitos capazes de dificultar o julgamento.

8.6 Os valores unitários máximos admitidos pela administração são os valores iniciados na Planilha Orçamentária anexa à **Requisição Interna nº 048/2020 - SMH** (Anexo VIII deste edital).

8.7 A validade da proposta será de 60 (sessenta) dias.

9 DO PROCEDIMENTO E DO JULGAMENTO

9.1 Na data e horário indicados no preâmbulo deste edital, após o recebimento dos envelopes, a Comissão de Licitações iniciará a fase de habilitação.

9.2 Após a abertura dos envelopes, os documentos nele contidos serão rubricados pela Comissão de Licitações e pelos representantes dos licitantes.

9.3 Após, a Comissão de Licitações decidirá sobre a habilitação dos licitantes.

9.4 Após a fase de habilitação não caberá desistência de proposta, salvo por motivo justo decorrente de fato superveniente, aceito pela Comissão de Licitações.

9.5 Os prazos para recursos obedecerão ao disposto no art. 109 da Lei Federal nº 8.666/93.



MUNICÍPIO DE JUÍ – PODER EXECUTIVO
SECRETARIA MUNICIPAL DA FAZENDA
Coordenadoria de Compras, Patrimônio e Administração de Materiais

- 9.6 A licitante inabilitada não participará da fase de julgamento das propostas.
- 9.7 Em seguida a comissão abrirá o envelope contendo a proposta e apreciará o seu conteúdo, rubricando cada folha e colhendo rubricas dos representantes dos licitantes presentes.
- 9.8 A Comissão de Licitações procederá na verificação da conformidade da proposta apresentada pelo licitante habilitado com a observância dos seguintes critérios:
- a) Atendimento das especificações deste edital;
 - b) Não consideração de quaisquer observações, apontamentos, opções ou condições não previstas neste edital;
 - c) Não admissão de propostas baseadas nas propostas de outros licitantes, redigidas em língua estrangeira ou contendo emendas, rasuras ou entrelinhas.
- 9.9 As propostas desconformes ou incompatíveis com as exigências contidas no edital serão desclassificadas.
- 9.10 Feita a análise da conformidade das propostas com os requisitos do edital, a Comissão de Licitações classificará e julgará a proposta apresentada pelo licitante habilitado utilizando o critério do **Menor preço - Empreitada por Preço Global**.
- 9.10.1 Para fins de julgamento e classificação, o valor total proposto por Cooperativa de Trabalho será acrescido de 15 % (quinze por cento), sobre o valor da mão-de-obra ofertada face ao disposto no art. 22, inciso IV, da Lei Federal nº 8.212/91, alterada pela Lei Federal nº 9.876/99.
- 9.11 Poderão ser exigidas do licitante que apresentar preços reduzidos, informações complementares que evidenciem a exequibilidade das propostas, sem prejuízo da promoção de diligências, prevista no art. 43, § 3º da Lei Federal nº 8.666/93.
- 9.12 As propostas que apresentarem preços excessivos, manifestamente inexeqüíveis ou incompatíveis com aqueles praticados no mercado serão desclassificadas, em conformidade com as disposições do art. 48, §1º e incisos da Lei Federal nº 8.666/93.
- 9.13 Em caso de empate entre duas ou mais propostas e obedecido o disposto no art. 3º, § 2º da Lei Federal nº 8.666/93 e o disposto no item 9 deste edital, será realizado sorteio em sessão pública com a convocação de todos os licitantes após o decurso do prazo previsto no art. 109, I, "b" da Lei Federal nº 8.666/93.
- 9.14 Na hipótese da interposição de recurso o sorteio ocorrerá após o julgamento deste
- 9.15 Encerrado o prazo previsto no item 6 deste edital não serão admitidos cancelamentos, retificações, alterações ou substituições de qualquer espécie nos documentos contidos nos envelopes apresentados.
- 9.16 Será julgado inabilitado ou desclassificado, conforme o caso, o licitante que apresentar documentos por "fac-símile", ilegíveis ou inseridos em envelopes trocados.
- 9.17 Quando todos os licitantes forem inabilitados ou todas as propostas forem desclassificadas, a Comissão de Licitações fixará o prazo de 03 (três) dias úteis para apresentação de nova documentação ou de outras propostas, escoimadas das causas da inabilitação e/ou desclassificação.
- 9.18 Das sessões públicas para recebimento e abertura dos envelopes e análise da documentação relativa à habilitação e à proposta dos licitantes serão lavradas atas circunstanciadas que mencionarão todos os participantes e as ocorrências relevantes.
- 9.19 As impugnações dos licitantes deverão ser fundamentadas.
- 9.20 As atas deverão ser assinadas pelos membros da Comissão de Licitações e por todos os representantes dos licitantes credenciados presentes.



MUNICÍPIO DE IJUÍ – PODER EXECUTIVO
SECRETARIA MUNICIPAL DA FAZENDA
Coordenadoria de Compras, Patrimônio e Administração de Materiais

10 DOS CRITÉRIOS DE DESEMPATE

- 10.1 Persistindo situação de empate, em ato contínuo será realizado o desempate através de sorteio.

11 DO CONTRATO

- 11.1 O adjudicatário terá o prazo de 05 (cinco) dias úteis para retirar e assinar o termo do contrato, cuja minuta consta no Anexo VII deste edital, contado a partir da data de sua intimação, que se fará pessoalmente, por meio de publicação no mural da Secretaria Municipal da Fazenda, envio de correspondência com Aviso de Recebimento ou por meio eletrônico.
- 11.2 O prazo referido no item anterior poderá ser prorrogado por igual período, mediante solicitação expressa do licitante, contendo a exposição circunstanciada do motivo.
- 11.3 O não atendimento do disposto no item 11.1 sujeitará o licitante às penalidades previstas na legislação e neste edital.
- 11.4 O não comparecimento do adjudicatário intimado autoriza a Administração a proceder na convocação dos licitantes remanescentes, obedecida a ordem de classificação.
- 11.5 O contrato poderá ser prorrogado nos termos da Lei Federal nº 8.666/93, havendo correção com base na variação de índices gerais de preços, quando aplicável.
- 11.5.1 O valor do contrato somente poderá ser reajustado após o decurso de 365 (trezentos e sessenta e cinco) dias, contados da assinatura do instrumento contratual, utilizando-se de índices oficiais e convenções, acordos coletivos, ou dispositivos legais no caso da mão-de-obra.
- 11.6 O contrato poderá ser rescindido na forma e na ocorrência de qualquer das hipóteses da Lei Federal nº 8.666/93.

12 DA EXECUÇÃO

- 12.1 O objeto desta licitação deverá ser executado durante o período de 90 (noventa) dias, contados do recebimento da Ordem de Serviço pelo adjudicatário.
- 12.2 O objeto desta licitação deverá ser executados conforme Memorial Descritivo, planilha orçamentária, os projetos e o cronograma físico-financeiro constantes na **Requisição Interna nº 048/2020 – SMH** (Anexo VIII deste edital).
- 12.3 Na obra deverá ser mantido um "Diário de Ocorrências", no qual serão feitas anotações diárias referentes ao andamento dos serviços, qualidade dos materiais, mão de obra, etc., como também reclamações advertências e principalmente problemas de ordem técnica que requeiram solução, por uma das partes.
- 12.4 A obra deve ser mantida e entregue limpa, livre de entulhos e sobre de materiais, obedecendo às normas de higiene e prevenção de acidentes, a fim de garantir a salubridade e a segurança nos acampamentos e nos canteiros de serviços.
- 12.5 A empresa vencedora deverá executar todas as obras, serviços, instalações, de acordo com os projetos, especificações e demais elementos técnicos que integram este edital, obedecendo rigorosamente às Normas Técnicas da ABNT, assim como as determinações da Contratante.
- 12.6 A adjudicatária deverá comunicar à Fiscalização e proceder, às suas expensas, as correções necessárias, sempre que ocorrerem falhas, erros ou omissões nos projetos, especificações e demais elementos técnicos que integram este edital, assumindo a responsabilidade pela correta execução de todos os serviços. Tais correções somente serão efetuadas com a aprovação da Fiscalização, que por sua vez consultará o(s) autor(es) do(s) projeto(s), para efeito de autorização.
- 12.7 O objeto do presente contrato, estando de acordo com as disposições contidas no edital, nas cláusulas deste Contrato e a legislação em vigor, será recebido em até 02 (dois) dias úteis,



MUNICÍPIO DE IJUÍ – PODER EXECUTIVO
SECRETARIA MUNICIPAL DA FAZENDA
Coordenadoria de Compras, Patrimônio e Administração de Materiais

pelo Município de Ijuí, mediante emissão de laudo técnico pelo servidor designado para exercer a fiscalização de sua execução

12.8 Durante a execução do objeto licitado, a empresa deverá, obrigatoriamente:

- a) Manter permanentemente o local das obras/serviços, equipe técnica suficiente, composta pelos profissionais habilitados e de capacidade comprovada, que assuma perante a fiscalização, a responsabilidade técnica dos mesmos até a entrega definitiva, inclusive com poderes para deliberar sobre qualquer determinação de emergência que se torne necessária;
- b) Manter no local das obras/serviços, além da equipe técnica supra mencionada, auxiliares necessários ao perfeito controle de medidas e padrões, assim como promover às suas expensas, e a critério da Fiscalização, o controle tecnológico, dos materiais a serem empregados nos serviços;
- c) Facilitar a ação da Fiscalização na inspeção das obras/serviços, em qualquer dia ou hora, prestando todas as informações, esclarecimentos e documentos solicitados, inclusive de ordem administrativa;
- d) Reparar, corrigir, remover, construir ou substituir, total ou parcialmente, às duas expensas, obras/serviços objeto do Contrato, em que se verifiquem vícios, defeitos ou incorreções, resultantes de execução irregular, do emprego de materiais ou equipamentos inadequados ou não correspondentes às especificações.

12.9 O objeto do presente contrato terá garantia de 05 (cinco) anos quanto a vícios ocultos ou defeitos da coisa.

12.10 Somente após o recebimento do objeto, parcial ou total, a adjudicatária poderá emitir a respectiva nota fiscal.

13 DO PAGAMENTO

13.1 Após a execução do objeto licitado e/ou parcela dele, o pagamento será realizado no prazo máximo de até 30 (trinta) dias da liquidação da documentação, conforme Capítulo II, art. 6º e § 3º, art. 8º, do Decreto Executivo Municipal nº 5.753/15.

13.1.1 A nota fiscal deverá trazer os seguintes dados cadastrais do Município de Ijuí:

Município de Ijuí

CNPJ: 90.738.196/0001-09

Inscrição Estadual: 065-0151348

Endereço: Rua Benjamin Constant, nº 429, Centro, Ijuí/RS – 98700-000

Nº do Empenho

13.1.2 Os arquivos eletrônicos dos documentos fiscais (arquivo XML e a DANFE da NFE ou NFSE) deverão ser encaminhados pela empresa adjudicatária, obrigatoriamente, para o e-mail xmlfornecedor@ijui.rs.gov.br.

13.2 O pagamento será realizado pelo Município de Ijuí/RS mediante depósito bancário em favor do adjudicatário, que indicará em formulário próprio, o nome da instituição, a localidade, o código da agência bancária e o número da conta-corrente para que seja realizada a operação.

13.3 As informações referidas no item anterior deverão ser encaminhadas à Coordenadoria de Contabilidade da Secretaria Municipal da Fazenda, ficando o licitante obrigado a mantê-las atualizadas.

13.4 O(s) pagamento(s) somente será(ão) liberado(s), após a apresentação dos seguintes documentos, por parte da empresa adjudicatária:

- a) Nota fiscal, emitida em nome do Município de Ijuí/RS, dos serviços efetivamente executados contendo o número do empenho correspondente;
- b) Laudo técnico de medição, expedido por engenheiro do Município de Ijuí/RS;
- c) Declaração contendo a relação dos empregados que efetivamente prestam serviço à contratante, com respectivo nº da CTPS;
- d) Comprovante de pagamento de salários dos empregados que prestam serviço à contratante, através de contracheque ou recibo de pagamento (referente ao mês anterior).
- e) GFIP com comprovante de envio (referente ao mês anterior);



- f) Comprovante de pagamento da guia de recolhimento do FGTS (referente ao mês anterior);
- g) Comprovante de pagamento da guia de recolhimento do INSS (referente ao mês anterior);
- h) Declaração quando não houver empregados e os serviços forem prestados somente pelo contratado;
- i) Comprovação da condição de associado (no caso de cooperativa), mediante a apresentação da cópia da ficha de matrícula ou da inscrição no livro matrícula, onde conste o número de sua inscrição, qualificação, e data de admissão.

13.4.1A documentação mencionada no item 13.4 deverá ser conferida e rubricada pelo servidor fiscalizador do respectivo contrato.

14 DAS SANÇÕES ADMINISTRATIVAS

14.1 A aplicação das sanções administrativas regular-se-ão pelas condições previstas nos arts. 81 a 88 da Lei Federal nº 8.666/93, além de outras atinentes à espécie.

14.2 A licitante ficará sujeito, garantido o contraditório e a ampla defesa, às seguintes penalidades:

a) Advertência;

b) Multa correspondente:

b.1) Até 5% (cinco por cento) sobre o valor do contrato, pelo descumprimento de cláusula contratual ou forma de legislação pertinente;

b.2) À razão de 0,3% (zero vírgula três por cento) por dia de atraso, contados a partir do recebimento da Ordem de Serviço.

c) Suspensão temporária de participação em licitação e impedimento de contratar com a Administração, por prazo não superior a 02 (dois) anos;

d) Declaração de inidoneidade para licitar ou contratar com a Administração Pública enquanto perdurarem os motivos determinantes da punição ou até que seja promovida a reabilitação perante a própria autoridade que aplicou a penalidade, que será concedida sempre que o contratado ressarcir a Administração pelos prejuízos resultantes e depois de decorrido o prazo da sanção aplicada com base no inciso anterior.

14.3 As penalidades de advertência e multa poderão ser aplicadas cumulativamente.

14.4 O valor da multa será descontado do primeiro pagamento após a sua imposição, respondendo por ela os créditos futuros pela diferença, se houver ou através de procedimento judicial apropriado.

14.5 A multa dobrará a cada caso de reincidência, não podendo ultrapassar 30% (trinta por cento) do valor atualizado do contrato, sem prejuízo da cobrança de perdas e danos que venham a ser causados ao interesse público e da possibilidade da rescisão contratual.

15 DISPOSIÇÕES GERAIS

15.1 A apresentação de proposta implica a aceitação de todas as condições estabelecidas neste edital, não podendo qualquer licitante invocar desconhecimento de seus termos ou das disposições legais aplicáveis à espécie para furtar-se ao cumprimento de suas obrigações.

15.2 A presente licitação poderá ser anulada ou revogada, nas hipóteses previstas em lei, sem que os licitantes tenham direito a qualquer indenização, observado o disposto no art. 59 da Lei Federal nº 8.666/93.

15.3 A adjudicatária deverá manter todas as condições de habilitação durante a execução do contrato.

15.4 As omissões desse certame serão resolvidas pelas disposições constantes na Lei Federal nº 8.666/93.

15.5 A variação ou alteração que se fizer necessária no contrato, por variação de preço na compra ou por alteração no quantitativo da compra, será feita de acordo com o que dispõe o artigo 65 da Lei 8.666/93.



MUNICÍPIO DE IJUÍ – PODER EXECUTIVO
SECRETARIA MUNICIPAL DA FAZENDA
Coordenadoria de Compras, Patrimônio e Administração de Materiais

- 15.6 Os interessados poderão ler e obter o texto integral do edital e todas as informações sobre esta licitação junto à Coordenadoria de Compras (COPAM) da Secretaria Municipal da Fazenda, localizada na Rua do Comércio, nº 921, esquina com a Rua Irmãos Person, Centro, Ijuí/RS, CEP 98700-000, de segunda a sexta-feira, das 8h30min às 11h30min e das 13h30min às 17h00min, pelo telefone (55) 3331-8219 ou no site www.ijui.rs.gov.br, no link “Licitações - Tomada de Preços”.
- 15.7 A qualquer ato administrativo que implique alteração, revogação, anulação por ofício ou outro feito sobre o presente edital será conferida publicidade na forma da lei e disponibilizada no site www.ijui.rs.gov.br, no link “Licitações - Tomada de Preços”.

16 ANEXOS

- 16.1 Fazem parte deste edital os seguintes anexos:

Anexo I	Declaração prevista no art. 27, V da Lei Federal nº 8.666/93
Anexo II	Declaração prevista no art. 32, § 2º da Lei Federal nº 8.666/93
Anexo III	Declaração de não existência de servidor público no quadro societário
Anexo IV	Declaração prevista no art. 30, II da Lei Federal nº 8.666/1993
Anexo V	Dados cadastrais do licitante
Anexo VI	Formulário para preenchimento da proposta
Anexo VII	Minuta do contrato
Anexo VIII	Requisição interna nº 048/2020 - SMH

Ijuí/RS, 18 de agosto de 2020

Assessoria Jurídica

Priscila Maurer Leviski
Diretora da Coordenadoria de Compras, Patrimônio e
Administração de Materiais

Valdir Heck
Prefeito



TOMADA DE PREÇOS Nº 53/2020

PROCESSO Nº 814/2020

ANEXO I

DECLARAÇÃO PREVISTA NO ART. 27, V DA LEI FEDERAL Nº 8.666/93

[<NOME COMPLETO E SEM ABREVIACÕES DO LICITANTE>], CNPJ: [<Nº DO CNPJ DO LICITANTE>], ENDEREÇO: [<ENDEREÇO COMPLETO DO LICITANTE (LOGRADOURO, NÚMERO, COMPLEMENTO, BAIRRO, MUNICÍPIO, UNIDADE DA FEDERAÇÃO E CEP)>], DECLARA, para fins do disposto no inciso V do art. 27 da Lei Federal nº 8.666, de 21 de junho de 1993, acrescido pela Lei Federal nº 9.854, de 27 de outubro de 1999, que não emprega menor de dezoito anos em trabalho noturno, perigoso ou insalubre e não emprega menor de dezesseis anos.

Ressalva: emprega menor, a partir de quatorze anos, na condição de aprendiz ().

[<LOCAL>], [<DATA>].

[<ASSINATURA DO REPRESENTANTE LEGAL DO LICITANTE>]
[<NOME COMPLETO E SEM ABREVIACÕES DO REPRESENTANTE LEGAL DO LICITANTE>]
[<CARGO/FUNÇÃO DO REPRESENTANTE LEGAL DO LICITANTE>]

(Observação: em caso afirmativo, assinalar a ressalva acima)



MUNICÍPIO DE IJUÍ – PODER EXECUTIVO
SECRETARIA MUNICIPAL DA FAZENDA
Coordenadoria de Compras, Patrimônio e Administração de Materiais

TOMADA DE PREÇOS Nº 53/2020

PROCESSO Nº 814/2020

ANEXO II

DECLARAÇÃO PREVISTA NO ART. 32, § 2º DA LEI FEDERAL Nº 8.666/93

[<NOME COMPLETO E SEM ABREVIÇÕES DO LICITANTE>], CNPJ: [<Nº DO CNPJ DO LICITANTE>], ENDEREÇO: [<ENDEREÇO COMPLETO DO LICITANTE (LOGRADOURO, NÚMERO, COMPLEMENTO, BAIRRO, MUNICÍPIO, UNIDADE DA FEDERAÇÃO E CEP)>], declara sob as penalidades legais, que até a presente data inexistem fatos supervenientes impeditivos da sua habilitação e participação na licitação em epígrafe, bem como ter ciência da obrigatoriedade de declarar ocorrências posteriores.

[<LOCAL>], [<DATA>].

[<ASSINATURA DO REPRESENTANTE LEGAL DO LICITANTE>]
[<NOME COMPLETO E SEM ABREVIÇÕES DO REPRESENTANTE LEGAL DO LICITANTE>]
[<CARGO/FUNÇÃO DO REPRESENTANTE LEGAL DO LICITANTE>]



MUNICÍPIO DE IJUÍ – PODER EXECUTIVO
SECRETARIA MUNICIPAL DA FAZENDA
Coordenadoria de Compras, Patrimônio e Administração de Materiais

TOMADA DE PREÇOS Nº 53/2020

PROCESSO Nº 814/2020

ANEXO III

DECLARAÇÃO DE NÃO EXISTÊNCIA DE SERVIDOR PÚBLICO NO QUADRO SOCIETÁRIO

[<NOME COMPLETO E SEM ABREVIACOES DA LICITANTE>], CNPJ: [<Nº DO CNPJ DA LICITANTE>], ENDEREÇO: [<ENDEREÇO COMPLETO DA LICITANTE (LOGRADOURO, NÚMERO, COMPLEMENTO, BAIRRO, MUNICÍPIO, UNIDADE DA FEDERAÇÃO E CEP)>], declara sob as penalidades legais, que não possui em seu quadro societário, servidor público da ativa, empregado de empresa pública ou de sociedade de economia mista.

[<LOCAL>], [<DATA>].

[<ASSINATURA DO REPRESENTANTE LEGAL DA LICITANTE>]
[<NOME COMPLETO E SEM ABREVIACOES DO REPRESENTANTE LEGAL DA LICITANTE>]
[<CARGO/FUNÇÃO DO REPRESENTANTE LEGAL DA LICITANTE>]



TOMADA DE PREÇOS Nº 53/2020

PROCESSO Nº 814/2020

ANEXO IV

DECLARAÇÃO PREVISTA NO ART. 30, II DA LEI FEDERAL Nº 8.666/93

LICITANTE: [<NOME COMPLETO E SEM ABREVIACÕES DA LICITANTE>]

CNPJ: [<Nº DO CNPJ DA LICITANTE>]

ENDEREÇO: [<ENDEREÇO COMPLETO DA LICITANTE (LOGRADOURO, NÚMERO, COMPLEMENTO, BAIRRO, MUNICÍPIO, UNIDADE DA FEDERAÇÃO E CEP)>]

CONTATO: [<NOME, TELEFONE, FAX E E-MAIL>]

Declaro, sob as penas cabíveis, que o(s) profissional(is) abaixo relacionado(s) será(ao) o(s) responsável(is) técnico(s) pela realização do objeto da presente licitação.

Nome(s) do(s) responsável(is) técnico(s) (completo e sem abreviações)	Titulação	Nº Carteira (entidade profissional competente)	Nº Registro (entidade profissional competente)

[<LOCAL>], [<DATA>].

[<ASSINATURA DO REPRESENTANTE LEGAL DA LICITANTE>]

[<NOME COMPLETO E SEM ABREVIACÕES DO REPRESENTANTE LEGAL DA LICITANTE>]

[<CARGO/FUNÇÃO DO REPRESENTANTE LEGAL DA LICITANTE>]



MUNICÍPIO DE IJUÍ – PODER EXECUTIVO
SECRETARIA MUNICIPAL DA FAZENDA
Coordenadoria de Compras, Patrimônio e Administração de Materiais

TOMADA DE PREÇOS Nº 53/2020

PROCESSO Nº 814/2020

ANEXO V

DADOS CADASTRAIS DO LICITANTE

DADOS GERAIS

RAZÃO SOCIAL:	
NOME FANTASIA:	
ATIVIDADE:	
CNPJ:	Caso for MEI deverá ser informado o nº PIS:
INSCRIÇÃO ESTADUAL:	INSCRIÇÃO MUNICIPAL:
OBJETO SOCIAL (de acordo com o ato constitutivo):	
ESTA EMPRESA É CADASTRADA EM ALGUM CONSELHO PROFISSIONAL? () SIM () NÃO SE SIM, QUAL(is) CONSELHO(s) E QUAL(is) Nº(s) DO(s) REGISTRO(s)?	

ENDEREÇO

PAÍS:	ESTADO:
MUNICÍPIO:	
RUA:	
Nº:	COMPLEMENTO:
BAIRRO:	CEP:
TELEFONE:	CELULAR:
FAX:	
E-MAIL:	SITE:
NOME DE PESSOA PARA CONTATO:	

DADOS BANCÁRIOS - Observações: O nome do titular da conta corrente deverá ser idêntico à Razão Social; Caso for conta bancária da Caixa Econômica Federal, favor informar a operação.

INSTITUIÇÃO FINANCEIRA:	AGÊNCIA:	CIDADE:
OPERAÇÃO:	Nº DA CONTA:	

DADOS DO REPRESENTANTE LEGAL

NOME:	
CPF:	RG:
PAÍS:	ÓRGÃO EMISSOR:
MUNICÍPIO:	ESTADO:
RUA:	
Nº:	COMPLEMENTO:
BAIRRO:	CEP:
TELEFONE:	CELULAR:
FAX:	
E-MAIL:	
A REPRESENTAÇÃO LEGAL TEM PRAZO DE VIGÊNCIA? () SIM () NÃO SE SIM, ATÉ QUANDO IRÁ VIGORAR ESTA REPRESENTAÇÃO?	

[<LOCAL>], [<DATA>].

[<ASSINATURA DO REPRESENTANTE LEGAL DO LICITANTE>]
[<NOME COMPLETO E SEM ABREVIACOES DO REPRESENTANTE LEGAL DO LICITANTE>]
[<CARGO/FUNÇÃO DO REPRESENTANTE LEGAL DO LICITANTE>]



MUNICÍPIO DE IJUÍ – PODER EXECUTIVO
SECRETARIA MUNICIPAL DA FAZENDA
Coordenadoria de Compras, Patrimônio e Administração de Materiais

TOMADA DE PREÇOS Nº 53/2020

PROCESSO Nº 814/2020

ANEXO VI

FORMULÁRIO PARA PREENCHIMENTO DA PROPOSTA

FORMULÁRIO PARA PREENCHIMENTO DA PROPOSTA													
ITEM	FONTE	CÓDIGO	DESCRIÇÃO	QUANT	UNID	CUSTO UNITÁRIO			BDI	MAT	MDO	TOTAL	
						MAT UNIT	MDO UNIT	TOT UNIT					
1.			BLOCO 3 - Pintura Externa e das Áreas Comuns Internas										
1.1.			ANDAIMES										
1.1.1	SINAPI 05/2020	97065	MONTAGEM E DESMONTAGEM DE ANDAIME MULTIDIRECIONAL (EXCLUSIVE ANDAIME E LIMPEZA). AF_11/2017	792,20	m³								
1.2.			TRATAMENTO DE IMPERFEIÇÕES										
1.2.1	SINAPI 05/2020	87811	EMBOÇO OU MASSA ÚNICA EM ARGAMASSA TRAÇO 1:2:8, PREPARO MANUAL, APLICADA MANUALMENTE EM SUPERFÍCIES EXTERNAS DA SACADA, ESPESSURA DE 25 MM, SEM USO DE TELA METÁLICA DE REFORÇO CONTRA FISSURAÇÃO. AF_06/2014	10,00	m²								
1.2.2	Compos. Própria	CP01	APLICAÇÃO MANUAL DE SELA-TRINCA EM FISSURAS EM REVESTIMENTO ARGAMASSADO DE FACHADAS DE EDIFÍCIO MULTI PAVIMENTOS	964,47	m²								
1.3.			PINTURA ACRÍLICA EXTERNA										



RUA DO COMÉRCIO Nº 921, ESQUINA COM A RUA IRMÃOS PERSON, CENTRO, CEP 98700-000
TEL. (55) 3331-8219 - IJUI – RIO GRANDE DO SUL – BRASIL



Observações:

1. A validade desta proposta é 60 (sessenta) dias, contados da data da abertura da sessão pública.
2. O licitante declara-se ciente de todas as disposições relativas à licitação em causa e sua plena concordância com as condições constantes no edital, inclusive as especificações e/ou exigências indicadas na **Requisição Interna nº 048/2020 - SMH** (Anexo VIII deste edital).

[<LOCAL>], [<DATA>].
[<ASSINATURA DO REPRESENTANTE LEGAL DA LICITANTE>]
[<NOME COMPLETO E SEM ABREVIACOES DO REPRESENTANTE LEGAL DA LICITANTE>]
[<CARGO/FUNCAO DO REPRESENTANTE LEGAL DA LICITANTE>]

RUA DO COMÉRCIO Nº 921, ESQUINA COM A RUA IRMÃOS PERSON, CENTRO, CEP 98700-000
TEL. (55) 3331-8219 - IJUÍ - RIO GRANDE DO SUL - BRASIL



TOMADA DE PREÇOS Nº 53/2020

PROCESSO Nº 814/2020

ANEXO VII

MINUTA DO CONTRATO

Contrato celebrado entre o MUNICÍPIO DE IJUÍ – PODER EXECUTIVO, pessoa jurídica de direito público interno, com sede administrativa à Rua Benjamin Constant nº 429, na cidade de Ijuí/RS, CNPJ nº. 90.738.196/0001-09, neste ato representado pelo Prefeito Sr. VALDIR HECK, brasileiro, casado, administrador, residente e domiciliado em Ijuí/RS, na Rua ..., nº ..., no Bairro ..., na cidade de Ijuí/RS, portador da cédula de identidade nº ... e inscrito no CPF nº ..., doravante denominado CONTRATANTE, e a empresa ..., pessoa jurídica de direito privado, inscrita no CNPJ nº ..., na rua ..., nº ..., no bairro ..., na cidade de ..., CEP: ..., telefone: ..., e-mail: ... neste ato representada por seu (Diretor, sócio-gerente, sócio proprietário, procurador, etc) Sr. ..., residente e domiciliado no Bairro ..., na rua ..., nº ..., na cidade de ..., CEP: ..., Telefone: ..., e-mail: ..., portador da cédula de identidade nº ..., e inscrito no CPF nº ..., doravante denominado de CONTRATADA, para execução do objeto constante na Cláusula Primeira deste instrumento.

O presente contrato tem seu respectivo fundamento e finalidade na consecução do objeto contratado, descrito abaixo, constante da **TOMADA DE PREÇOS Nº 53/2020 - PROCESSO Nº 814/2020**, regendo-se pela Lei Federal nº 8.666/93 (e alterações posteriores) e no que couberem, as disposições da Lei Complementar nº 123/2006 (e alterações posteriores) e demais legislações vigentes e pertinentes à matéria, assim como pelas condições do contrato referido, pelos termos da proposta e pelas cláusulas a seguir expressas, definidoras dos direitos, obrigações e responsabilidades das partes.

**CLÁUSULA PRIMEIRA
DO OBJETO**

O presente contrato tem por objeto a contratação de execução global para pintura externa e áreas comuns internas no Bloco 3 do Condomínio Frieda Heck.

PARÁGRAFO ÚNICO: A empresa contratada deverá executar os serviços de acordo com o memorial descritivo, cronograma físico-financeiro, planilha orçamentária, projetos e demais elementos técnicos anexos à **Requisição Interna nº 048/2020 - SMH** (Anexo VIII do edital).

**CLÁUSULA SEGUNDA
DO PREÇO**

O preço total para o presente contrato é de R\$... (...) sendo: Valor total de material R\$... e Valor total da Mão de obra R\$..., constante da proposta vencedora da licitação, aceito pela CONTRATADA, entendido este como preço justo e suficiente para total execução do presente objeto, conforme pedido de empenho de nº ... e empenho de nº ..., emitidos em .../.../....

**CLÁUSULA TERCEIRA
DA DOTAÇÃO ORÇAMENTÁRIA**

A despesa desta licitação correrá pelo seguinte crédito:

Órgão
15 Secretaria Municipal de Habitação

Unidade
1501 Coordenadoria Geral

Função
16 Habitação

Sub-função
482 Habitação Urbana

Programa
118 Lote Legal

Projeto/Atividade



MUNICÍPIO DE IJUÍ – PODER EXECUTIVO
SECRETARIA MUNICIPAL DA FAZENDA
Coordenadoria de Compras, Patrimônio e Administração de Materiais

2 140

Contrapartida de Convênios Habitacionais

Despesa
12428

Código fonte de recurso
1

Nome fonte de recurso
Recurso Livre - Administração Direta Mun

Categoria econômica
339039160000

MANUTENÇÃO E CONSERVAÇÃO DE BENS IMÓVEIS

**CLÁUSULA QUARTA
DA EXECUÇÃO**

A execução do presente contrato dar-se-á através de Empreitada por Preço Global pela CONTRATADA, observadas todas as orientações descritas no memorial descritivo, planilha orçamentária, cronograma físico-financeiro e projetos anexos na **Requisição Interna nº 048/2020 – SMH** (Anexo VIII do edital).

**CLÁUSULA QUINTA
DOS PRAZOS E DA GARANTIA**

O objeto contratado deverá ser executado em até 90 (noventa) dias após o recebimento da Ordem de Serviço pela CONTRATADA. A execução deverá seguir todas as especificações do edital e as cláusulas deste instrumento contratual.

PARÁGRAFO PRIMEIRO: O objeto do presente contrato terá garantia de 05 (cinco) anos quanto a vícios ocultos ou defeitos da coisa, ficando a CONTRATADA responsável por todos os encargos decorrentes disso.

PARÁGRAFO SEGUNDO: O contrato poderá ser prorrogado nos termos da Lei Federal nº 8.666/93, havendo correção com base na variação de índices gerais de preços, quando aplicável.

PARÁGRAFO TERCEIRO: O contrato poderá ser rescindido na forma e na ocorrência de qualquer das hipóteses da Lei Federal nº 8.666/93.

**CLÁUSULA SEXTA
DO RECEBIMENTO DO OBJETO**

O objeto do presente contrato, estando de acordo com as disposições contidas no edital, nas cláusulas do Contrato e a legislação em vigor, será recebido em até 02 (dois) dias úteis, pelo Município de Ijuí, mediante emissão de laudo técnico pelo servidor designado para exercer a fiscalização de sua execução.

PARÁGRAFO ÚNICO: A CONTRATADA não poderá protocolar a Nota Fiscal antes do recebimento do objeto por parte do CONTRATANTE.

**CLÁUSULA SÉTIMA
DO PAGAMENTO**

Após, a execução do objeto contratado ou parcela dele, o pagamento será realizado no prazo máximo de 30 (trinta) dias da liquidação da documentação, conforme Capítulo II, art. 6º, e Parágrafo 3º, art. 8º, do Decreto Executivo Municipal nº 5.753, de 15 de setembro de 2015.

PARÁGRAFO PRIMEIRO: A CONTRATADA somente poderá apresentar a nota fiscal, com o número de empenho e recurso (quando convênio) devidamente destacados, após a apresentação de laudo técnico de medição, expedido por engenheiro do CONTRATANTE em conformidades com o memorial descritivo.

PARÁGRAFO SEGUNDO: A CONTRATADA não poderá protocolar a nota fiscal antes do recebimento do objeto por parte da CONTRATANTE.

PARÁGRAFO TERCEIRO: O pagamento será realizado mediante a apresentação do documento de responsabilidade técnica no início da execução do contrato e baixa no término da obra, e CEI da obra, conforme legislação INSS – RFB.

PARÁGRAFO QUARTO: Os arquivos eletrônicos dos documentos fiscais (arquivo XML e a DANFE da NFE ou NFSE) deverão ser encaminhados pela CONTRATADA, obrigatoriamente, para o e-mail xmlfornecedor@ijui.rs.gov.br.

PARÁGRAFO QUINTO: O pagamento será realizado mediante depósito bancário em favor da CONTRATADA, que deverá indicar à instituição bancária, a agência, a localidade e a conta corrente para que seja realizada a operação correspondente.

PARÁGRAFO SEXTO: O(s) pagamento(s) somente será(ão) liberado(s) após a apresentação, pela CONTRATADA, dos seguintes documentos:

a) Nota fiscal, emitida em nome do Município de Ijuí/RS, dos serviços efetivamente executados contendo o número do empenho correspondente;



MUNICÍPIO DE IJUÍ – PODER EXECUTIVO
SECRETARIA MUNICIPAL DA FAZENDA
Coordenadoria de Compras, Patrimônio e Administração de Materiais

- b) Laudo técnico de medição, expedido por engenheiro do Município de Ijuí/RS;
- c) Declaração contendo a relação dos empregados que efetivamente prestaram serviço à contratante, com respectivo nº da CTPS;
- d) Comprovante do pagamento dos salários dos empregados que prestaram serviço à contratante, através de contracheque ou recibo de pagamento (referente ao mês anterior);
- e) GFIP com comprovante de envio (referente ao mês anterior);
- f) Comprovante de pagamento da guia de recolhimento do FGTS (referente ao mês anterior);
- g) Comprovante de pagamento da guia de recolhimento do INSS (referente ao mês anterior);
- h) Declaração quando não houver empregados e os serviços forem prestados somente pelo contratado;
- i) Comprovação da condição de associado (no caso de cooperativa) mediante apresentação da cópia da ficha de matrícula ou da inscrição no livro matrícula, onde conste o número de sua inscrição, qualificação e data de admissão.

PARÁGRAFO SÉTIMO: A documentação mencionada no parágrafo anterior deverá ser conferida e rubricada pelo servidor fiscalizador do respectivo contrato.

PARÁGRAFO OITAVO: A CONTRATANTE reterá um índice do valor bruto constante na nota fiscal de prestação serviços, conforme o enquadramento da empresa, e recolherá a importância retida até o 20º (vigésimo) dia do mês subsequente ao da emissão, em nome da CONTRATADA, tudo em conformidade com a Instrução Normativa RFB nº 971 de 13 de Novembro de 2009.

CLÁUSULA OITAVA
DOS DIREITOS E OBRIGAÇÕES

DOS DIREITOS:

- 1.1 - Do Contratante:
 - 1.1.1 Receber o objeto deste contrato nas condições avençadas;
- 1.2 - Da Contratada:
 - 1.2.1 Receber o valor ajustado na forma e no prazo convencionado.

DAS OBRIGAÇÕES:

- 2.1 - Do Contratante:
 - 2.1.1 Efetuar o pagamento ajustado;
 - 2.1.2 Dar à CONTRATADA as condições necessárias à regular execução do contrato.
- 2.2. - Da Contratada:
 - 2.2.1 prestar os serviços na forma ajustada;
 - 2.2.2 cumprir com os encargos trabalhistas, previdenciários, fiscais, comerciais ou quaisquer outros decorrentes da execução deste contrato, isentando o CONTRATANTE de qualquer responsabilidade no tocante a vínculo empregatício ou obrigações previdenciárias, no caso de reclamações trabalhistas, ações de responsabilidade civil e penal, decorrentes dos serviços e de qualquer tipo de demanda;
 - 2.2.3 manter, durante toda a execução do contrato, em compatibilidade com as obrigações por ele assumidas, todas as condições de habilitação e qualificação exigidas;
 - 2.2.4 apresentar, durante a execução do contrato, documentos que comprovem estar cumprindo a legislação em vigor, quanto às obrigações assumidas, em especial encargos sociais, trabalhistas, previdenciárias, tributários, fiscais e comerciais;
 - 2.2.5 cumprir e fazer cumprir todas as normas regulamentares sobre Medicina e Segurança do trabalho, obrigando seus empregados a trabalhar com equipamentos individuais e coletivos exigidos pela legislação;
 - 2.2.6 assumir inteira responsabilidade pelas obrigações decorrentes da execução do presente contrato;
 - 2.2.7 em caso de dúvida em relação à obra ou ao cumprimento do contrato solicitar por escrito para o órgão requisitante, sendo que qualquer alteração de projeto deverá ser previamente analisada e autorizada por escrito pelo profissional responsável pelo projeto, ficando a cargo deste a adequação dos quantitativos e orçamento dos novos serviços;
 - 2.2.8 manter atualizados os pagamentos decorrentes da contratação, como salário de empregados e quaisquer outros, ficando a cargo da mesma a responsabilidade por quaisquer



MUNICÍPIO DE IJUÍ – PODER EXECUTIVO
SECRETARIA MUNICIPAL DA FAZENDA
Coordenadoria de Compras, Patrimônio e Administração de Materiais

acidentes que possam vir a ser vítimas seus empregados, quando em serviço, e por tudo quanto às leis trabalhistas e previdenciárias lhe asseguram;

2.2.9 todo pessoal em serviço deverá estar munido de equipamentos de segurança para o desempenho de suas tarefas, bem como a CONTRATADA deverá fornecer aos seus empregados as garantias e medidas indispensáveis à proteção e higiene do trabalho, de acordo com a legislação trabalhista;

2.2.10 prestar todos os esclarecimentos que forem solicitados pelo CONTRATANTE, e cujas reclamações se obriga a atender prontamente, mantendo no local dos serviços a supervisão necessária;

2.2.11 indicar, como responsáveis técnicos pela obra/serviço, o Sr. ..., ..., com registro no ... sob nº ... e, o Sr. ..., ..., com registro no ... sob nº ...;

2.2.12 responder por quaisquer transtornos, prejuízos ou danos pessoais e/ou materiais causados ao CONTRATANTE, ou a terceiros, provocados por seus empregados, ainda que por omissão involuntária.

2.2.13 apresentar documento de Responsabilidade Técnica em nome do(s) responsável(is) técnico(s) elencados no item 2.2.11 no início da execução do contrato e baixa no término da obra/serviço;

2.2.14 a empresa manterá um diário de obras, com anotações atualizadas com todas as ocorrências, com descrições dos funcionários atuantes na obra e o andamento dos trabalhos;

2.2.15 a CONTRATADA deverá comunicar imediatamente a CONTRATANTE qualquer alteração na relação de empregados contratados para a obra;

2.2.16 apresentar, para liberação do pagamento nas etapas da obra, relação completa de empregados utilizado na prestação dos serviços, e GFIP correspondente a relação de empregados com o respectivo comprovante de pagamento anexo.

CLÁUSULA NONA
DA INEXECUÇÃO DO CONTRATO

A CONTRATADA reconhece os direitos do CONTRATANTE, em caso de rescisão administrativa, previstos no art. 77 da Lei Federal nº 8.666/93, com as seqüências do artigo 80 da mesma Lei.

CLÁUSULA DÉCIMA
DA RESCISÃO

Este contrato poderá ser rescindido de acordo com os artigos 78 e 79 da Lei Federal nº 8.666/93.

PARÁGRAFO ÚNICO: A rescisão deste contrato implicará a retenção de créditos decorrentes da contratação, até o limite dos prejuízos causados ao CONTRATANTE.

CLÁUSULA DÉCIMA PRIMEIRA
DAS SANÇÕES ADMINISTRATIVAS

Aplicação de sanções administrativas regular-se-á pelas condições previstas nos artigos 81 a 88 da Lei Federal nº 8.666/93 e na forma definida no contrato, cuja minuta é parte integrante do presente instrumento convocatório, além de outras atinentes à espécie.

PARÁGRAFO PRIMEIRO: A CONTRATADA ficará sujeita, garantido o contraditório e a ampla defesa, às seguintes penalidades:

a) Advertência;

b) Multa correspondente:

b.1) À 5% (cinco por cento) sobre o valor do contrato, pelo descumprimento de cláusula contratual ou forma de legislação pertinente;

b.2) À razão de 0,3% (zero vírgula três por cento) sobre o valor do contrato, por dia de atraso, contados a partir do recebimento da Ordem de Serviço;

c) Suspensão temporária de participação em licitação e impedimento de contratar com a Administração, por prazo não superior a 02 (dois) anos;

d) Declaração de inidoneidade para licitar ou contratar com a Administração Pública enquanto perdurarem os motivos determinantes da punição ou até que seja promovida a reabilitação perante a própria autoridade que aplicou a penalidade, que será concedida sempre que a CONTRATADA ressarcir a Administração pelos prejuízos resultantes e depois de decorrido o prazo da sanção aplicada com base no inciso anterior.

PARÁGRAFO SEGUNDO: As penalidades de advertência e multa poderão ser aplicadas cumulativamente.



MUNICÍPIO DE IJUÍ – PODER EXECUTIVO
SECRETARIA MUNICIPAL DA FAZENDA
Coordenadoria de Compras, Patrimônio e Administração de Materiais

PARÁGRAFO TERCEIRO: O valor da multa será descontado do primeiro pagamento após a sua imposição, respondendo por ela a garantia oferecida e os créditos futuros pela diferença, se houver ou através de procedimento judicial apropriado.

PARÁGRAFO QUARTO: A multa dobrará a cada caso de reincidência, não podendo ultrapassar a 30% do valor atualizado do contrato, sem prejuízo da cobrança de perdas e danos que venham a ser causados ao interesse público e da possibilidade da rescisão contratual.

CLÁUSULA DÉCIMA SEGUNDA
DA EFICÁCIA

O presente contrato somente terá eficácia depois de publicada a respectiva súmula.

CLÁUSULA DÉCIMA TERCEIRA
DAS DISPOSIÇÕES GERAIS

O objeto será recebido e aceito após a sumária inspeção realizada pelos órgãos técnicos do Município de Ijuí/RS, podendo ser rejeitado case desatenda às especificações exigidas no edital;

A variação ou alteração que se fizer necessária no contrato, por alteração na meta física da obra, será feita de acordo com o que dispõe o artigo 65 da Lei Federal nº 8.666/93.

O Secretário(a) Sr(a). ... matrícula nº ... será o(a) **GESTOR(A)** do contrato, conforme determina o Decreto Municipal nº 5753/2015, de 15 de Setembro de 2015, em seu Artigo 2, inciso IV.

O servidor(a) ... matrícula nº ... será o(a) **FISCAL TÉCNICO** do contrato, conforme determina a Lei Federal nº 8.666/93, de 21 de Junho de 1993, em seu Artigo 67.

O servidor(a) ... matrícula nº ... será a(o) **FISCAL ADMINISTRATIVO(A)** do contrato, conforme determina a Lei Federal nº 8.666/93, de 21 de Junho de 1993, em seu Artigo 67.

Fica eleito o foro da Comarca de Ijuí para dirimir dúvidas ou questões oriundas do presente contrato.

Assim, por estarem as partes justas e contratadas, firma o presente termo em 03 (três) vias, de igual teor e forma, na presença das testemunhas abaixo assinadas.

Ijuí(RS), .../.../.....

MUNICÍPIO DE IJUÍ – PODER EXECUTIVO
CNPJ nº 90.738.196/0001-09

Valdir Heck
Prefeito
CPF nº
Contratante

Nome do Fornecedor
CNPJ N.º ...

Nome do Representante da Contratada
Sócio Proprietário
CPF nº ...
Contratada

TESTEMUNHAS



MUNICÍPIO DE IJUÍ – PODER EXECUTIVO
SECRETARIA MUNICIPAL DA FAZENDA
Coordenadoria de Compras, Patrimônio e Administração de Materiais

TOMADA DE PREÇOS Nº 53/2020

PROCESSO Nº 814/2020

ANEXO VIII

REQUISIÇÃO INTERNA

Requisição
792/2020

Requisição Interna
15-048-2020

O arquivo em PDF contendo este anexo encontra-se junto ao arquivo deste edital.

Ambos fazem parte do arquivo compactado baixado no site www.ijui.rs.gov.br, no link
"Licitações – Tomada de Preços".



MUNICÍPIO DE IJUÍ-PODER EXECUTIVO

SECRETARIA MUNICIPAL DE HABITAÇÃO

REQUISIÇÃO INTERNA N.º 048/2020

ÓRGÃO: 15 – Secretaria Municipal de Habitação

UNIDADE: 15.01- Coordenadoria Geral

AÇÃO: 2.140 – Contrapartida de Convênios Habitacionais (SMH)

NATUREZA DA DESPESA: 3.3.90.39.16.00.00 Manutenção E Conservação De Bens Imoveis - 12428

Fonte de Recursos: (X) Livre

Vinculado(): Banco:

COPAM-RECEBIM

ASS:

CÓDIGO PRODUTO	QUANT.	UNIDADE	DESCRIÇÃO
			Execução global (material e mão de obra) para Pintura Externa e Áreas comuns Internas no Bloco 3 do Condomínio Frieda Heck. Contrapartida do Contrato de Repasse nº 233.606-37/2007/Ministério das Cidades / Caixa. (fonte de recursos 1179). A empresa deverá apresentar qualificação técnica profissional e operacional (CAT) com o devido registro junto ao CREA, no tocante a execução de obra igual ao objeto deste.

DESTINO: Bloco 3 Condomínio Frieda Heck

CREDOR:

Declaro que a ação de despesa requisitada está prevista no Plano Plurianual e na Lei de Diretrizes Orçamentária, com saldo de dotação na natureza de despesa no Orçamento do Órgão, bem como devidamente classificada, conforme codificação específica no SIAPC.

Ijuí, 14 de julho de 2020

Andre Luis Zampieri
Matrícula 190560-0

Ramses Lembo
Secretário Requisitante - SMH

OBSERVAÇÕES

Conforme Memorial Descritivo em anexo.

PREFEITO

☒ Deferido

☐ Indeferido

Valdir Heck
Prefeito

COPAM

Modalidade: Tomada de
Data: Preço

23/07/2020

Assinatura/Carimbo

Priscila Maurer Leviski
Diretora de Compras - Patrimônio
e Almoxarifado

R 792 20

falsa

PROE: 8/4/2020

T.P: 5/3/2020

MEMORIAL DESCRITIVO

Obra: Pintura do Prédio Externa e nas Áreas Comuns Internas

Localização: Rua João Perondi, 358. Bloco 3. Condomínio Frieda Heck. Bairro São Paulo. Ijuí/RS.

Proprietário: Município de Ijuí.

GENERALIDADES

Serão tratadas e pintadas as superfícies de reboco externas do prédio e pintadas as superfícies de reboco das áreas comuns internas, e os corrimãos metálicos, de cada bloco. Não serão pintadas as esquadrias, muros, calçadas e áreas privativas dos apartamentos.

Todos os serviços serão executados em tempo seco.

As tintas acrílicas serão semi-brilho para áreas externas e internas.

A tinta esmalte será brilho.

A cor EXTERNA da superfície de reboco será verde pistache ou semelhante. A cor INTERNA da superfície de reboco das paredes e das escadas será areia ou semelhante. A cor das PLANTAS E ESPELHOS DOS DEGRAUS será marrom tabaco ou semelhante. A cor DOS CORRIMÃOS será areia, semelhante à cor das paredes internas.

Observação: serão tomadas as precauções para não ocorrerem respingos nas superfícies de cerâmica, esquadrias e todas as demais que não serão pintadas, devendo a empresa executora providenciar a limpeza e correção, caso ocorram esses problemas.

ANDAIMES

Serão instalados os andaimes e equipamentos de segurança coletivos e individuais, sob responsabilidade da empresa executora.

TRATAMENTO DE IMPERFEIÇÕES

As imperfeições no reboco que não forem classificadas como fissuras, serão corrigidas com argamassa única e massa acrílica, devendo apresentar acabamento semelhante ao original. Aguardar o tempo de cura da argamassa, de 28 dias, para aplicação do fundo selador e pintura.

As fissuras com aberturas maiores de 5mm, caso houver, serão parcialmente preenchidas com argamassa de cimento e areia, aguardado o tempo de cura de 28 dias da argamassa, aplicado sela-trinca e, após o tempo de cura desta, aplicado o selador e pintura.

TRATAMENTO DE FISSURAS DE ATÉ 5mm DE ABERTURA

Utilizar "sela-trinca" = vedante acrílico com elasticidade permanente. Aplicação de "sela-trinca": com clima seco, abrir a rachadura, raspando com espátula de aço as laterais em "V", escovar para retirar material solto. Aplicar fundo selador ou fundo preparador. Utilizando aplicador com bico, aplicar o sela-trinca, preenchendo toda a cavidade e espalhando o produto de forma uniforme. Esperar secar 24 horas antes da próxima demão e depois da última, por pelo menos quatro horas, ou de acordo com as orientações do fabricante do produto. Retirar os excessos e lixar, deixando acabamento desempenado, semelhante ao original.

PINTURA ACRÍLICA

Após o tratamento das fissuras e imperfeições e tempo de cura de 28 dias da argamassa, aplicar uma demão de selador acrílico, cobrindo totalmente as superfícies de reboco externas.

Nas superfícies externas, após o tempo de cura do selador acrílico, de pelo menos quatro horas, aplicar duas (2) demãos de tinta acrílica semi-brilho para exteriores e interiores, fazendo a total cobertura das superfícies de revestimento argamassado.

Nas superfícies internas previstas no projeto, será feita pintura acrílica, duas (2) demãos.

PINTURA ESMALTE

Os corrimãos serão lixados para retirada de oxidação, tinta solta, gordura, brilho da pintura antiga e outros materiais prejudiciais à aderência da pintura nova. Após, será passado pano úmido.

Será aplicada uma (1) demão de fundo zarcão, cobrindo toda a superfície metálica. Após a cura do fundo, será feita a pintura, com duas (2) demãos de tinta esmalte brilho, na cor mencionada, cobrindo toda a superfície metálica do corrimão.

OBSERVAÇÕES FINAIS

Caso houver respingos em áreas não previstas no projeto da pintura, a empresa executora providenciará limpeza e o devido reparo.

Os andaimes, equipamentos de segurança, sinalização da obra, administração de funcionários, organização, segurança, limpeza, são responsabilidades da empresa executora.

A obra será entregue limpa e livre de materiais e ferramentas.

Prazo de execução: conforme cronograma físico-financeiro.

Ijuí/RS, 14 de julho de 2020.

Responsável pelo projeto:

Fábio André Haab - Engº Civil

Crea-RS 153.149

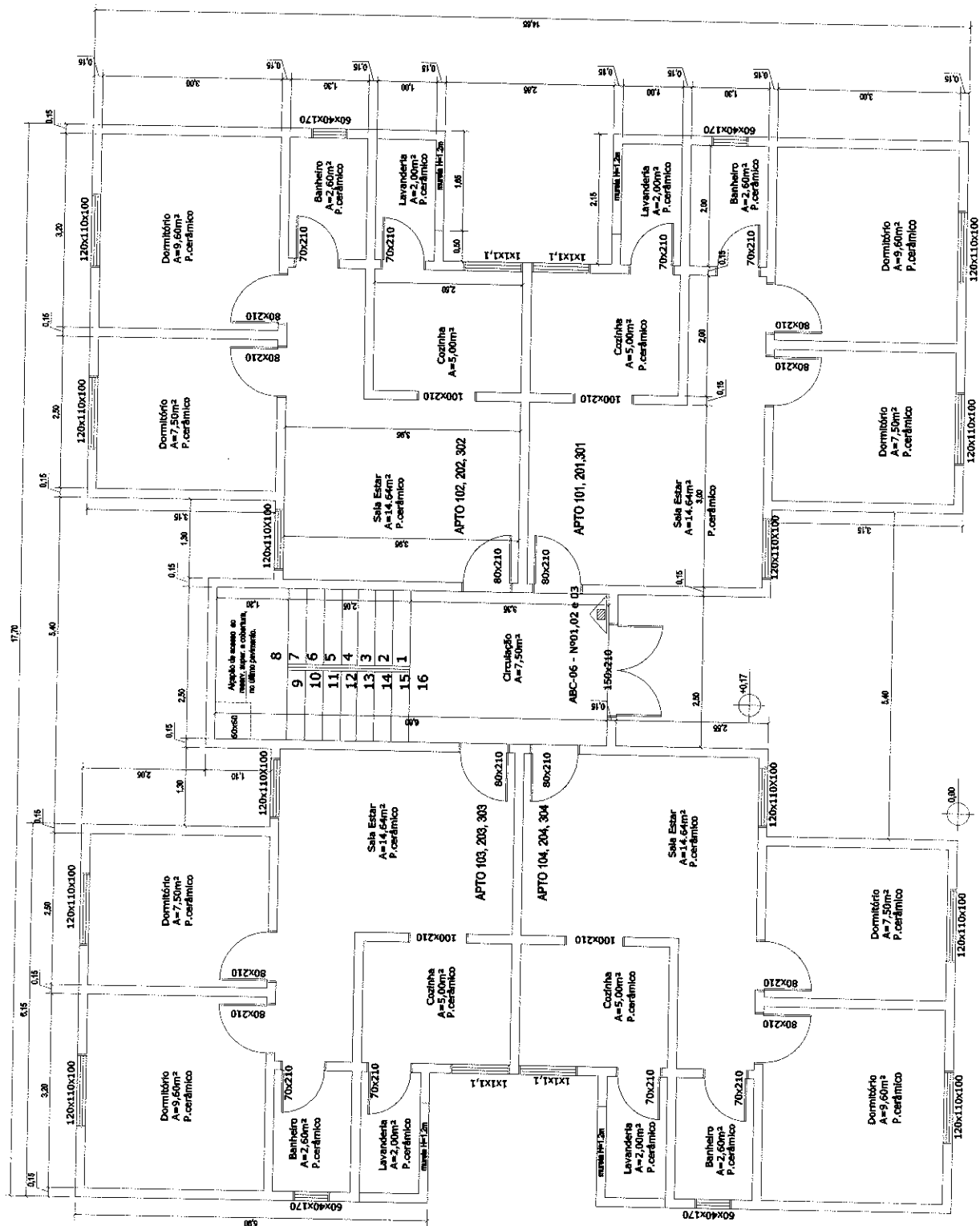

PLANTA BAIXA - Área pav. = 209,73m²
Esc: Sem Escala

Handwritten signature: R. N. - R. N. - R. N.

Robio André Horta
Engenheiro Civil - CREA-RS 153.219
CPF 975.753.800-00

PLANILHA ORÇAMENTÁRIA

Pintura do Prédio Externa e nas Áreas Comuns Internas
Localização: Rua João Perondi, 358. Bloco 3. Condomínio Frieda Heck. Bairro São Paulo. Ijuí/RS.
Proprietário: Município de Ijuí.

ITEM	FONTE	CÓDIGO	DESCRIÇÃO	QUANT	UNID	CUSTO UNITÁRIO			BDI	MAT	MDO	TOTAL
						MAT UNIT	MDO UNIT	TOT UNIT				
1.			BLOCO 3 - Pintura Externa e das Áreas Comuns Internas									
1.1.			ANDAIMES									
1.1.1	SINAPI	97065	MONTAGEM E DESMONTAGEM DE ANDAIME MULTIDIRECIONAL (EXCLUSIVE ANDAIME E LIMPEZA). AF_11/2017	792,20	m³	2,79	6,33	9,12	1,2053	2.664,57	6.047,68	8.712,25
1.2.			TRATAMENTO DE IMPERFEIÇÕES									
1.2.1	SINAPI	87811	EMBOÇO OU MASSA ÚNICA EM ARGAMASSA TRAÇO 1:2:8. PREPARO MANUAL, APLICADA MANUALMENTE EM SUPERFÍCIES EXTERNAS DA SACADA, ESPESURA DE 25 MM, SEM USO DE TELA METÁLICA DE REFORÇO CONTRA FISSURAÇÃO. AF_06/2014	10,00	m²	21,89	48,51	70,40	1,2053	263,84	584,69	848,53
1.2.2	Compos. Própria	CP01	APLICAÇÃO MANUAL DE SELA-TRINCA EM FISSURAS EM REVESTIMENTO ARGAMASSADO DE FACHADAS DE EDIFÍCIO MULTI PAVIMENTOS	964,47	m²	2,79	5,68	8,47	1,2053	3.243,31	6.602,86	9.846,17
1.3.			PINTURA ACRÍLICA EXTERNA									
1.3.1	SINAPI	88411	APLICAÇÃO MANUAL DE FUNDO SELADOR ACRÍLICO EM PANOS COM PRESENÇA DE VÃOS DE EDIFÍCIOS DE MÚLTIPLOS PAVIMENTOS. AF_06/2014	964,47	m²	1,20	0,91	2,11	1,2053	1.394,97	1.057,85	2.452,82
1.3.2	SINAPI	95622	APLICAÇÃO MANUAL DE TINTA LÁTEX ACRÍLICA EM PANOS COM PRESENÇA DE VÃOS DE EDIFÍCIOS DE MÚLTIPLOS PAVIMENTOS, DUAS DEMÃOS. AF_11/2016	964,47	m²	6,76	5,90	12,66	1,2053	7.858,34	6.858,61	14.716,94
1.4.			PINTURA ACRÍLICA INTERNA									
1.4.1	SINAPI	95622	APLICAÇÃO MANUAL DE TINTA LÁTEX ACRÍLICA EM PANOS COM PRESENÇA DE VÃOS DE EDIFÍCIOS DE MÚLTIPLOS PAVIMENTOS, DUAS DEMÃOS. AF_11/2016	187,29	m²	6,76	5,90	12,66	1,2053	1.526,01	1.331,87	2.857,88
1.5.			PINTURA ESMALTE									
1.5.1	SINAPI	100717	LIXAMENTO MANUAL EM SUPERFÍCIES METÁLICAS EM OBRA. AF_01/2020	19,36	m²	2,42	4,77	7,19	1,2053	56,47	111,31	167,78

1.5.2	SINAPI 05/2020	100720	PINTURA COM TINTA ALQUÍDICA DE FUNDO (TIPO ZARCÃO) APLICADA A ROLO OU PINCEL SOBRE PERFIL METÁLICO EXECUTADO EM FÁBRICA (POR DEMÃO). AF_01/2020	19,36 m²	5,27	3,43	8,70	1,2053	122,97	80,04	203,01
1.5.3	SINAPI 05/2020	100744	PINTURA COM TINTA ALQUÍDICA DE ACABAMENTO (ESMALTE SINTÉTICO BRILHANTE) APLICADA A ROLO OU PINCEL SOBRE PERFIL METÁLICO EXECUTADO EM FÁBRICA (POR DEMÃO). AF_01/2020	38,72 m²	4,47	3,43	7,90	1,2053	208,61	160,08	368,69
1.6.			LIMPEZA DA OBRA								
1.6.1	SINAPI 05/2020	72897	CARGA MANUAL DE ENTULHO EM CAMINHÃO BASCULANTE 6 M3	6,00 m³	7,66	12,79	20,45	1,2053	55,40	92,49	147,89
Total da Obra:										22.927,48	40.321,96
										MAT	TOTAL

Resp. Técnico pelo projeto:



Fábio André Haab - Engº Civil
Crea-RS 153.149

UUJ/RS, 14 DE JULHO DE 2020.

PLANILHA DE COMPOSIÇÕES PRÓPRIAS

Pintura do Prédio Externa e nas Áreas Comuns Internas
Localização: Rua João Perondi, 358. Bloco 3. Condomínio Frieda Heck. Bairro São Paulo. Ijuí/RS.
Proprietário: Município de Ijuí.

ITEM	FONTE	CÓDIGO	DESCRIÇÃO	QUANT	UNID	MAT	MDO	TOT	MAT COMP	MDO COMP	TOT COMP
1.2.1		CP01	APLICAÇÃO MANUAL DE SELA-TRINCA EM FISSURAS EM REVESTIMENTO ARGAMASSADO DE FACHADAS DE EDIFÍCIO MULTI PAVIMENTOS		m²						
	SINAPI	3767	LIXA EM FOLHA PARA PAREDE OU MADEIRA, NÚMERO 120 (COR VERMELHA)	0,06	UNID		0,71	0,71	0,04		0,04
	05/2020 Pesquisa	P-01	SELA-TRINCA SELANTE ACRÍLICO SILICONADO BRANCO	0,12	kg		22,9	22,9	2,75		2,75
	SINAPI	88310	PINTOR COM ENCARGOS COMPLEMENTARES	0,251	H			21,09		5,29	5,29
	05/2020	88316	SERVENTE COM ENCARGOS COMPLEMENTARES	0,063	H			16,51		1,04	1,04
			TOTAL DA COMPOSIÇÃO					16,51	2,79	6,33	9,12

SINAPI BASE COMPOSIÇÃO
96127

Roberto Andre Macab
Roberto Andre Macab
Engenheiro Civil - CREA-RS 153.249
CPF 975.753.800-00

IJUÍ/RS, 14 DE JULHO DE 2020.

SINAPI - SISTEMA NACIONAL DE PESQUISA DE CUSTOS E ÍNDICES DA CONSTRUÇÃO CIVIL 1

FCI.813.01 - CUSTOS DE COMPOSIÇÕES ANALÍTICO
ENCARGOS SOCIAIS SOBRE PREÇOS DA MÃO-DE-OBRA: 110,51%(OBRA) 63,86%(MÉS)
ABRANGÊNCIA: NACIONAL
1 de 2018
DATA DE EMISSÃO: 18/06/2020 01:40:51
DATA REFERÊNCIA TÉCNICA: 17/06/2020

S U M Á R I O

DADOS DO RELATÓRIO

NOME : FCI.813-01
DESCRIÇÃO : Custos de Composição Analítico
VERSÃO : 00
EMIÇÃO : 18/06/2020 01:40:51

DADOS DA SOLICITAÇÃO

PROTOCOLO : 999999999
USUÁRIO : RWENAL - ROTINA MENSAL

PARÂMETROS :

ABRANGÊNCIA : NACIONAL
LOCALIDADE : PORTO ALEGRE
VÍNCULO : TODOS REFERENCIAIS
DATA DE PREÇO : 01/05/2020
DATA DE RT : 17/06/2020
NÍVEL DE PREÇO : MEDIANO
ENCARGOS : PADRÃO
CLASSES A SUPRIMIR : NENHUMA

LEGENDA - ORIG. PREÇO

C - COLETADO
AS - ATRIBUÍDO SÃO PAULO
CR - COEFICIENTE DE REPRESENTATIVIDADE

11

CRONOGRAMA FÍSICO-FINANCEIRO

Pintura do Prédio Externa e nas Áreas Comuns Internas
Localização: Rua João Perondi, 358. Bloco 3. Condomínio Frieda Heck. Bairro São Paulo. Ijuí/RS.
Proprietário: Município de Ijuí.

ITEM	DESCRIÇÃO	QUANT	UNID	MÊS 1		MÊS 2		MÊS 3		TOTAL	
				%	R\$	%	R\$	%	R\$	%	R\$
1.	BLOCO 3 - Pintura Externa e das Áreas Comuns Internas										
1.1.	ANDAIMES										
1.1.1	MONTAGEM E DESMONTAGEM DE ANDAIME MULTIDIRECIONAL (EXCLUSIVE ANDAIME E LIMPEZA). AF. 11/2017	792,20	m³	50%	4.356,13						
1.2.	TRATAMENTO DE IMPERFEIÇÕES										
	EMBOÇO OU MASSA ÚNICA EM ARGAMASSA TRAÇO 1:2:8. PREPARO MANUAL, APLICADA MANUALMENTE EM SUPERFÍCIES EXTERNAS DA SACADA, ESPESSURA DE 25 MM, SEM USO DE TELA METÁLICA DE REFORÇO CONTRA FISSURAÇÃO. AF. 06/2014	10,00	m²	100%	848,53						
1.2.1	APLICAÇÃO MANUAL DE SELA-TRINCA EM FISSURAS EM REVESTIMENTO										
1.2.2	ARGAMASSADO DE FACHADAS DE EDIFÍCIO MULTI PAVIMENTOS	964,47	m²	100%	9.846,17						
1.3.	PINTURA ACRÍLICA EXTERNA										
1.3.1	APLICAÇÃO MANUAL DE FUNDO SELADOR ACRÍLICO EM PANOS COM PRESENÇA DE VÃOS DE EDIFÍCIOS DE MÚLTIPLOS PAVIMENTOS. AF. 06/2014	964,47	m²			100%	2.452,82			100%	2.452,82
1.3.2	APLICAÇÃO MANUAL DE TINTA LÁTEX ACRÍLICA EM PANOS COM PRESENÇA DE VÃOS DE EDIFÍCIOS DE MÚLTIPLOS PAVIMENTOS. DUAS DEMÃOS. AF. 11/2016	964,47	m²			100%	14.716,94			100%	14.716,94
1.4.	PINTURA ACRÍLICA INTERNA										
1.4.1	APLICAÇÃO MANUAL DE TINTA LÁTEX ACRÍLICA EM PANOS COM PRESENÇA DE VÃOS DE EDIFÍCIOS DE MÚLTIPLOS PAVIMENTOS. DUAS DEMÃOS. AF. 11/2016	187,29	m²					100%	2.857,88	100%	2.857,88
1.5.	PINTURA ESMALTE										
1.5.1	LIXAMENTO MANUAL EM SUPERFÍCIES METÁLICAS EM OBRA. AF. 01/2020	19,36	m²					100%	167,78	100%	167,78
1.5.2	PINTURA COM TINTA ALQUÍDICA DE FUNDO (TIPO ZARCÃO) APLICADA A ROLO OU PINCEL SOBRE PERFIL METÁLICO EXECUTADO EM FÁBRICA (POR DEMÃO). AF. 01/2020	19,36	m²					100%	203,01	100%	203,01
1.5.3	PINTURA COM TINTA ALQUÍDICA DE ACABAMENTO (ESMALTE SINTÉTICO BRILHANTE) APLICADA A ROLO OU PINCEL SOBRE PERFIL METÁLICO EXECUTADO EM FÁBRICA (POR DEMÃO). AF. 01/2020	38,72	m²					100%	368,69	100%	368,69
1.5.1	LIMPEZA DA OBRA										
	CARGA MANUAL DE ENTULHO EM CAMINHÃO BASCULANTE 6 M3	6,00	m³					100%	147,89	100%	147,89
TOTAL POR MÊS				37,33%	15.050,83	42,58%	17.169,76	20,09%	8.101,37		
ACUMULADO				37,33%	15.050,83	79,91%	32.220,59	100,00%	40.321,96		
										TOTAL	40.321,96

PRAZO PARA EXECUÇÃO: 90 DIAS A CONTAR DA ORDEM DE SERVIÇO.

IJUÍ/RS, 14 DE JULHO DE 2020.

Resp. Técnico pelo projeto:  Fábio André Haab - Engº Civil
Crea-RS 153.149



MUNICÍPIO DE IJUÍ - PODER EXECUTIVO
SECRETARIA MUNICIPAL DE EDUCAÇÃO
DETALHAMENTO DE ENCARGOS SOCIAIS

Pintura do Prédio Externa e nas Áreas Comuns Internas

Localização: Rua João Perondi, 358. Bloco 3. Condomínio Frieda Heck. Bairro São Paulo. Ijuí/RS.

Proprietário: Município de Ijuí.

ENCARGOS SOCIAIS SOBRE O SALÁRIO HORA - DESONERADO					
CÓDIGO	DESCRIÇÃO	GRUPO A	GRUPO B	GRUPO C	GRUPO D
A	GRUPO A				
A1	INSS	0,00%			
A2	SESI	1,50%			
A3	SENAI	1,00%			
A4	INCRA	0,20%			
A5	SEBRAE	0,60%			
A6	Salário Educação	2,50%			
A7	Seguro Contra Acidentes Trabalho	3,00%			
A8	FGTS	8,00%			
A9	SECONCI	0,00%			
B	GRUPO B				
B1	Repouso Semanal Remunerado		17,90%		
B2	Feriados		4,24%		
B3	Auxílio-Enfermidade		0,91%		
B4	13º Salário		10,82%		
B5	Licença Paternidade		0,06%		
B6	Faltas Justificadas		0,72%		
B7	Dias de Chuvas		1,35%		
B8	Auxílio Acidente de Trabalho		0,11%		
B9	Férias Gozadas		8,63%		
B10	Salário Maternidade		0,03%		
C	GRUPO C				
C1	Aviso Prévio Indenizado			5,02%	
C2	Aviso Prévio Trabalhado			0,12%	
C3	Férias Indenizadas+1/3			4,51%	
C4	Depósito Rescisão Sem Justa Causa			4,58%	
C5	Indenização Adicional			0,42%	
D	GRUPO D				
D1	Reincidência de A sobre B				7,52%
D2	Reincidência de A sobre Aviso Prévio Trabalhado + Reincidência de FGTS sobre Aviso Prévio Indenizado				0,42%
SUB-TOTAIS (GERAL)		16,80%	44,77%	14,65%	7,94%
TOTAL DOS ENCARGOS SOCIAIS SOBRE O SALÁRIO HORA				84,16%	

FABIO ANDRE HAAB
ENGº CIVIL
CREA/RS 153.149



MUNICÍPIO DE IJUÍ - PODER EXECUTIVO
SECRETARIA MUNICIPAL DE HABITAÇÃO
DETALHAMENTO DE BDI

Pintura do Prédio Externa e nas Áreas Comuns Internas

Localização: Rua João Perondi, 358. Bloco 3. Condomínio Frieda Heck. Bairro São Paulo. Ijuí/RS.

Proprietário: Município de Ijuí.

- Construção de Edifícios (também para Reformas)

REGIME: NÃO DESONERADO



ITENS	SIGLAS	VALORES
TAXA DE RATEIO DA ADMINISTRAÇÃO CENTRAL	AC	4,25%
TAXA DE SEGURO E GARANTIA DO EMPREENDIMENTO	S+G	0,80%
TAXA DE RISCO	R	1,12%
TAXA DE DESPESAS FINANCEIRAS	DF	0,59%
TAXA DE LUCRO	L	7,50%
TAXA DE TRIBUTOS PIS (geralmente 0,65%)	I	0,65%
COFINS (geralmente 3,00%)		3,00%
ISS (legislação municipal)		1,10%
CPRB (INSS)		0,00%
BDI RESULTANTE		20,53%

FÓRMULA UTILIZADA: $BDI = \frac{(1 + AC + S + R + G)(1 + DF)(1 + L)}{(1 - I)} - 1$

Declaro que a **base de cálculo** do ISS (correspondente a mão-de-obra definido para a obra) é de
e, sobre esta base, incide ISS com **alíquota** de

55,00%

2,00%

FÁBIO ANDRÉ HAAB
ENGº CIVIL
CREA/RS 153.149

Data: 14/07/2020



Tipo: PRESTAÇÃO DE SERVIÇO
Convênio: NÃO É CONVÊNIO

Participação Técnica: INDIVIDUAL/PRINCIPAL
Motivo: NORMAL

Contratado

Carteira: RS201123 Profissional: ANDERSON CRISTIANO ROLIM
RNP: 2212785780 Título: Engenheiro Civil
Empresa: NENHUMA EMPRESA

E-mail: anderson_017@hotmail.com

Nr.Reg.:

Contratante

Nome: PODER EXECUTIVO - MUNICÍPIO DE IJUÍ

E-mail: engenhar2_smed@ijui.rs.gov.br

Endereço: RUA BENJAMIM CONSTANT 429 PREFEITURA MUNICIPAL

Telefone: 55 3332 - 9042

CPF/CNPJ: 90738196/0001-09

Cidade: IJUÍ

Bairro.: CENTRO

CEP: 98700000 UF: RS

Identificação da Obra/Serviço

Proprietário: PODER EXECUTIVO - MUNICÍPIO DE IJUÍ

Endereço da Obra/Serviço: AVENIDA GETULIO VAGAS PREFEITURA MUNICIPAL

CPF/CNPJ: 90738196000109

Cidade: IJUÍ

Bairro: ASSIS BRASIL

CEP: 98700000 UF: RS

Finalidade: ESCOLAR

Valor Contrato(R\$): 22.780,06

Honorários(R\$):

Data Início: 23/06/2020

Prev.Fim: 23/06/2021

Ent.Classe:

Atividade Técnica	Descrição da Obra/Serviço	Quantidade	Unid.
Projeto	Fundações Profundas	86,40	M²
Projeto	Estruturas - Concreto Armado	86,40	M²
Projeto	Instalações - Hidrossanitárias	86,40	M²
Projeto	Instalações - Elétricas em Baixa Tensão (1000 V)	86,40	M²
Projeto	Edificações - Arquitetônico	86,40	M²
Projeto	REFORMA DE PRÉDIO, INCLUÍDO PINTURA, ELÉTRICA, REVESTIMENTOS	279,70	M²

ART registrada (paga) no CREA-RS em 25/06/2020

18/06/2020, Ijuí, RS	Declaro serem verdadeiras as informações acima	De acordo
Local e Data	ANDERSON CRISTIANO ROLIM Profissional	PODER EXECUTIVO - MUNICÍPIO DE IJUÍ Contratante

A AUTENTICIDADE DESTA ART PODERÁ SER CONFIRMADA NO SITE DO CREA-RS, LINK CIDADÃO - ART CONSULTA