



AVISO DE LICITAÇÃO

O Município de Ijuí – Poder Executivo, através da Coordenadoria de Compras (COPAM) da Secretaria Municipal da Fazenda, torna público que realizará a licitação a seguir caracterizada, de acordo com a Lei Federal nº 8.666/93 (e alterações posteriores) e no que couberem, as disposições da Lei Complementar nº 123/06 (e alterações posteriores) e demais legislações vigentes e pertinentes à matéria:

TOMADA DE PREÇOS	14/2021				
PROCESSO	804/2021				
OBJETO	Contratação de serviços para execução global para revitalização através de instalação de novos brinquedos nos playgrounds das praças no Bairro Jardim e Bairro Modelo.				
SECRETARIA	SEC. M. DESENV. URBANO, OBRAS E TRÂNSITO SEC. M. DESENV. URBANO, OBRAS E TRÂNSITO				
RECURSO	12225	1	RECURSO LIVRE - ADMINISTRAÇÃO DIRETA MUN		
	19931	1440	CONTRATO	11070659-85/2022	-
			REVITALIZAÇÃ		
ABERTURA	09/11/21				
HORÁRIO	09h00min				
LOCAL	SALA DE LICITAÇÕES DA COORDENADORIA DE COMPRAS (COPAM) RUA DO COMÉRCIO, Nº 921, ESQUINA COM A RUA IRMÃOS PERSON, CENTRO, IJUÍ/RS				

Os interessados poderão ler e obter o texto integral do edital e todas as informações sobre a licitação na Coordenadoria de Compras (COPAM) da Secretaria Municipal da Fazenda, localizada na Rua do Comércio, nº 921, esquina com a Rua Irmãos Person, Centro, Ijuí/RS, CEP 98700-000, de segunda a sexta-feira, das 8h30min às 11h30min e 13h30min às 17h00min, pelo telefone (55) 3331-8219 ou no site www.ijui.rs.gov.br, no link “Licitações – Tomada de Preços”.

Ijuí/RS, 20 de outubro de 2021.

Julio Cezar Franciscatto
Diretor da Coordenadoria de Compras, Patrimônio e Administração de Materiais



TOMADA DE PREÇOS Nº 14/2021

PROCESSO Nº 804/2021

EDITAL

O Município de Ijuí – Poder Executivo, através da Coordenadoria de Compras (COPAM) da Secretaria Municipal da Fazenda, torna pública a realização da seguinte licitação, na modalidade Tomada de Preços, do tipo **menor preço**, que será regida pela Lei Federal nº 8.666/93 (e alterações posteriores) e no que couberem, as disposições da Lei Complementar nº 123/06 (e alterações posteriores) e demais legislações vigentes e pertinentes à matéria, cujos envelopes contendo a documentação relativa à habilitação e à proposta serão recebidos na sala de Licitações da Coordenadoria de Compras (COPAM), localizado na Rua do Comércio, número 921, esquina com a Rua Irmãos Person, Centro, Ijuí/RS, CEP 98700-000, no dia 09/11/2021, às 09h00min, quando será processada e julgada.

1 DO OBJETO

1.1 O objeto da presente licitação, é Contratação de serviços para execução global para revitalização através de instalação de novos brinquedos nos playgrounds das praças no Bairro Jardim e Bairro Modelo.

1.1.1 A empresa adjudicatária deverá executar os serviços de acordo com o memorial descritivo, cronograma físico-financeiro, planilha orçamentária, projetos e demais elementos técnicos anexos à **Requisição interna nº 237/238-2021-SMODUTRAN** (Anexo VIII deste edital).

1.2 Da requisição interna:

Requisição
781-2021



Requisição Interna
11-237/238-2021-SMODUTRAN

2 DA CLASSIFICAÇÃO FUNCIONAL PROGRAMÁTICA E DA CATEGORIA ECONÔMICA DO CRÉDITO

2.1 A despesa desta licitação correrá pelo seguinte crédito:

Órgão
11 Sec. M. Desenv. Urbano, Obras e Trânsito
11 Sec. M. Desenv. Urbano, Obras e Trânsito

Unidade
1102 Coordenadoria de Obras Urbanas
1102 Coordenadoria de Obras Urbanas

Função
15 Urbanismo
15 Urbanismo

Sub-função
451 Infra-estrutura Urbana
451 Infra-estrutura Urbana

Programa
112 Desenvolvimento de Infraestrutura Urbana
112 Desenvolvimento de Infraestrutura Urbana

Projeto/Atividade
2 112 Contrapartida de Convênios (SMODUTRAN)

1 242 Contrato 11070659-85/2022 - Revitalizaçã

Despesa	Código fonte de recurso	Nome fonte de recurso
12225	1	Recurso Livre - Administração Direta Mun
19931	1440	Contrato 11070659-85/2022 - Revitalizaçã

Categoria econômica
449051990000

OUTRAS OBRAS E INSTALAÇÕES



3 DOS ESCLARECIMENTOS E DA IMPUGNAÇÃO DO EDITAL

3.1 Qualquer pessoa física ou jurídica é parte legítima para solicitar esclarecimentos e providências em relação a presente licitação ou impugnar o edital, nos termos do disposto no Decreto Municipal nº 7.074/2020.

3.1.1 PEDIDO DE ESCLARECIMENTO: dúvidas de caráter legal ou técnico na interpretação dos termos deste edital e seus anexos, que não demandem alteração de suas cláusulas, devem ser encaminhados através do e-mail copam.editais@ijui.rs.gov.br, até a o dia anterior da data agendada para a abertura do certame.

3.1.2 IMPUGNAÇÃO AO EDITAL: O pedido de impugnação deverá ser encaminhado a COPAM, em forma física ou através do e-mail copam.editais@ijui.rs.gov.br. Decairá do direito de impugnar os termos do edital de licitação perante a administração o licitante que não o fizer até o segundo dia útil que anteceder a abertura da sessão.

3.1.2.1 A Coordenadoria de Compras (COPAM) não se responsabiliza por documentos encaminhados a outro endereço que não seja o da COPAM: Rua do Comércio, nº921, esquina com a Rua Irmãos Person, 2º andar, Centro, Ijuí/RS, CEP 98700-000.

3.1.2.2 Quando o acolhimento da impugnação implicar a alteração do edital capaz de afetar a formulação das propostas será, então, designada nova data para a realização desta licitação.

3.1.2.3 A impugnação, feita tempestivamente pelo licitante, não obstará sua participação nesta licitação, até a decisão definitiva.

4 DAS CONDIÇÕES PARA PARTICIPAÇÃO NA LICITAÇÃO

4.1 Poderão participar desta licitação os interessados devidamente cadastrados ou que atenderem a todas as exigências para cadastramento até o terceiro dia anterior a data do recebimento das propostas, observada a necessária qualificação, ou primeiro dia subsequente, em atendimento ao disposto no art. 110, parágrafo único da Lei Federal nº 8.666/93.

4.2 Poderão participar desta licitação, os interessados que atendam a todas as exigências constantes neste procedimento licitatório e em seus anexos.

4.3 Estarão impedidos de participar da presente licitação:

- a) Os interessados suspensos do direito de licitar com a Administração Municipal de Ijuí/RS, no prazo e nas condições do impedimento;
- b) Os interessados que tenham sido declarados inidôneos para licitar ou contratar com a Administração Municipal, Estadual ou Federal;
- c) As empresas constituídas na forma de consórcio;
- d) Os enquadrados no artigo 9º da Lei nº 8.666/93 e alterações.

4.4 Recomenda-se a leitura integral e acurada deste Edital, pois a apresentação de proposta implica aceitação tácita dos seus termos, tendo em vista a decadência do direito de impugnação, não cabendo à licitante alegação de desconhecimento das normas que regem o presente certame e a contratação.

5 DA REPRESENTAÇÃO

5.1 A licitante poderá ser **representada** por seu representante legal, mediante a apresentação do ato constitutivo em vigor da licitante (registro comercial, no caso de empresário individual; contrato ou estatuto social da licitante, no caso de sociedades empresárias, onde conste a indicação de seus sócios e/ou responsáveis pela administração desta, acompanhada da ata de eleição da diretoria, e se tratando de sociedade anônima), observando o disposto no item 7.2 deste edital.

5.2 O **credenciamento** do representante que não seja o representante legal da licitante será feito mediante a apresentação do ato constitutivo em vigor da licitante (registro comercial, no caso de empresário individual; contrato ou estatuto social da licitante, no caso de sociedades empresariais, onde conste a indicação de seus sócios e/ou responsáveis pela administração desta, acompanhada da ata de eleição da diretoria, e se tratando de sociedade anônima), observado o disposto no item 7.2 deste edital, e procuração com firma reconhecida, que conceda poderes para representação e prática de qualquer ato relativo a licitações.

5.3 O **credenciamento** é necessário somente para licitante presente na sessão da licitação.



5.4 Será admitido apenas um representante por licitante, que deverá estar portando documento de identidade, para sua identificação pela Comissão de Licitações, não sendo admitido a representação de mais de um licitante pelo mesmo representante.

6 DA APRESENTAÇÃO DA DOCUMENTAÇÃO DE HABILITAÇÃO E PROPOSTA

6.1 Para participar da licitação o interessado deverá apresentar os documentos a seguir relacionados em 02 (dois) envelopes, lacrados e identificados, em sua parte externa, com as seguintes informações:

ENVELOPE Nº 01 (HABILITAÇÃO)	ENVELOPE Nº 02 (PROPOSTA)
MUNICÍPIO DE IJUÍ/RS – PODER EXECUTIVO TOMADA DE PREÇO Nº 14/2021 ABERTURA: 09/11/21 HORÁRIO: 09h00min ENVELOPE Nº 01 (HABILITAÇÃO) Razão Social completa e sem abreviações do licitante Endereço completo do licitante Telefone e e-mail do licitante	MUNICÍPIO DE IJUÍ/RS – PODER EXECUTIVO TOMADA DE PREÇO Nº 14/2021 ABERTURA: 09/11/21 HORÁRIO: 09h00min ENVELOPE Nº 02 (PROPOSTA) Razão Social completa e sem abreviações do licitante Endereço completo do licitante Telefone e e-mail do licitante

6.2 Os envelopes contendo a documentação relativa a habilitação e à proposta serão recebidos no dia 09/11/21 às 09h00min na Sala de Licitações da Coordenadoria de Compras (COPAM) da Secretaria Municipal da Fazenda, localizada na Rua do Comércio, nº 921, esquina com a Rua Irmãos Person, Centro, Ijuí/RS, CEP 98700-000.

6.3 A licitante que não participar da sessão de abertura da licitação deverá protocolar os envelopes no Setor de Protocolo da Copam, localizada na Rua do Comércio, nº 921, esquina com a Rua Irmãos Person, Centro, Ijuí/RS, CEP 98700-000, até as 09h00min do dia 09/11/21.

6.4 Os envelopes remetidos via serviço postal deverão ser endereçados à Coordenadoria de Compras (COPAM), localizada na Rua do Comércio, nº 921, esquina com a Rua Irmãos Person, Centro, Ijuí/RS, CEP 98700-000 e serão recebidos, impreterivelmente, até as 09h00min do dia 09/11/21, a fim de ser procedido o protocolo dos envelopes no setor indicado.

6.4.1 A Coordenadoria de Compras (COPAM) não se responsabiliza por documentos encaminhados a outro endereço que não o indicado no item 6.4

6.5 A licitante que remeter os envelopes via serviço postal, assumirá os riscos de problemas ou defeitos que porventura impossibilitem a entrega tempestiva dos envelopes.

6.6 A conferência e apresentação da documentação de ambos os envelopes (Habilitação e Proposta) é de responsabilidade **exclusiva** da licitante.

6.6.1 A ausência de quaisquer dos documentos elencados nos itens 7 e 8 deste edital enseja a inabilitação/desclassificação do licitante.

6.7 Deverá ser entregue, **preferencialmente e fora** de qualquer um dos envelopes relacionados nos itens 7 e 8 deste edital, a Ficha cadastral devidamente preenchida (Anexo V deste edital).

7 DA HABILITAÇÃO

7.1 Para participar da presente licitação os interessados deverão apresentar as seguintes documentações relativas à habilitação:

7.1.1 A documentação relativa à **HABILITAÇÃO JURÍDICA** consistirá em:

- a) No caso de empresa individual o registro comercial;
- b) Ato constitutivo, estatuto ou contrato social em vigor, devidamente registrado, se tratando de sociedades comerciais, e, no caso de sociedades por ações, acompanhando as documentações de eleição de seus administradores;
- c) No caso de sociedades civis a inscrição do ato constitutivo, acompanhada de prova de diretoria em exercício;



d) Se tratando de empresa ou sociedade estrangeira decreto de autorização, em funcionamento no país e ato de registro ou autorização para funcionamento expedido pelo órgão competente, quando a atividade assim o exigir.

7.1.1.1 Independente do documento apresentado, o objeto social da licitante deverá ser compatível com o objeto licitado.

7.1.2 A documentação relativa à **REGULARIDADE FISCAL E TRABALHISTA** consistirá em:

a) CNPJ – Inscrição da licitante no Cadastro Nacional da Pessoa Jurídica;

b) Prova de inscrição da licitante no cadastro de contribuintes estadual ou municipal, se houver, relativo ao domicílio ou sede da licitante, pertinente ao seu ramo de atividade e compatível com o objeto contratual;

c) CND – Prova de regularidade fiscal, na data da sessão de pregão, perante a Fazenda Nacional

d) Certidão Conjunta da Secretaria da Receita Federal do Brasil – RFB e da Procuradoria-Geral da Fazenda Nacional – PGFN, conforme Portaria MF nº 358/14 e Portaria Conjunta RFB/PGFN nº 1.751/14;

e) Tributo Estadual – Regularidade da licitante, na data da sessão de pregão com a Fazenda Estadual, pertinente ao seu ramo de atividade e relativa aos tributos relacionados com o objeto licitado;

f) Tributo Municipal – Regularidade da licitante, na data da sessão de pregão com a Fazenda Municipal, pertinente ao seu ramo de atividade e relativa aos tributos relacionados com o objeto licitado;

g) FGTS – Prova de regularidade da licitante, na data da sessão de pregão, relativa ao Fundo de Garantia por Tempo de Serviço.

h) CNDT – Prova de inexistência de débitos inadimplidos perante a Justiça do Trabalho, na data da sessão de pregão, mediante a apresentação de certidão negativa, nos termos do Título VII-A da Consolidação das Leis do Trabalho, aprovada pelo Decreto-Lei nº 5.452, de 1º de maio de 1943.

7.1.3 A documentação relativa a **QUALIFICAÇÃO TÉCNICA** consistirá em:

a) Prova do registro ou inscrição do licitante na entidade profissional competente compatível com o objeto desta licitação;

b) Declaração formal da licitante, sob as penas cabíveis e conforme o modelo contido no Anexo IV deste edital, indicando o(s) responsável (eis) técnico (s) pela execução da obra objeto da licitação, que deverá (rão) coincidir, obrigatoriamente, com o (s) responsável (eis) técnico (o) indicado (s) na Certidão de Registro de Pessoa Jurídica na entidade profissional competente, indicado na alínea anterior, admitindo-se a substituição deste (s) profissional (is) de experiência equivalente ou superior, desde que aprovada pela administração;

c) Comprovação de capacitação técnico profissional, atestando a execução de serviços pertinentes e compatíveis com as características e quantidades do presente edital, através de certidão(ões) ou atestado(s) fornecido(s) por pessoa jurídica de direito público ou privado devidamente visados pelo órgão competente.

d) Comprovação através de relatórios de ensaio em nome da licitante emitido por laboratório acreditado pelo INMETRO de atendimento a NBR 16071 - Segurança do Brinquedo.

e) Comprovação de atendimento a NORMA ASTM D256:10(2018) que determina a resistência ao impacto do brinquedo.

7.1.4 No caso de duas ou mais licitantes apresentarem certidões de Registro de Pessoa Jurídica emitidas pela entidade profissional competente em que conste um mesmo profissional como responsável técnico, estas serão inabilitadas.

7.1.5 Declaração da licitante prevista no art. 27, V da Lei Federal nº 8.666/1993, conforme o modelo constante no Anexo I deste edital.

7.1.6 Declaração atestando que a empresa não possui em seu quadro societário servidor público da ativa, ou empregado de empresa pública ou de sociedade da economia mista, de acordo com o modelo contido no Anexo III deste edital.

7.2 Os documentos necessários a habilitação poderão ser apresentados em original, por qualquer processo de cópia autenticada no cartório competente ou por servidor de Administração ou publicação em órgão oficial.

7.3 A licitante inscrita no Registro Cadastral de Fornecedores do Município de Ijuí/RS poderá apresentar o Certificado de Registro Cadastral (CRC) em substituição aos documentos exigidos nos itens 7.1.1 a 7.1.2 deste edital.



7.3.1 Para emissão do Certificado de Registro Cadastral (CRC) a licitante deverá apresentar toda a documentação estabelecida no Decreto nº 2.609, de 28 de dezembro de 1999, observada a exigência indicada no item 7.2 deste edital.

7.3.2 A relação de documentos necessários para emissão do Certificado de Registro Cadastral (CRC) difere da documentação necessária à habilitação do licitante, podendo ser obtida **exclusivamente** através do e-mail contratos@ijui.rs.gov.br.

7.3.3 A licitante que apresentar o Certificado de Registro Cadastral (CRC) de acordo com o item anterior deverá apresentar declaração de que até data de abertura desta licitação inexistem fatos supervenientes impeditivos da sua habilitação e participação nesta licitação, bem como da ciência quando a obrigatoriedade de declarar ocorrências posteriores, conforme o modelo no Anexo II deste instrumento convocatório.

7.4 A empresa que pretender se utilizar dos benefícios previstos nos art. 42 a 45 da Lei Complementar nº 123/06, deverá apresentar, no envelope de habilitação, declaração, firmada por contador, de que se enquadra como microempresa ou empresa de pequeno porte, além de todos os documentos previstos neste edital.

7.4.1 As cooperativas que tenham auferido no ano calendário anterior receita bruta até o limite previsto no art. 3º da Lei Complementar nº 123/06, gozarão dos benefícios previstos nos art. 42 a 45 da Lei Complementar nº 123/06 e no art. 34 da Lei Federal nº 11.488/07, desde que também apresentem, no envelope de habilitação, declaração, firmada por contador, de que se enquadram no limite de receita referido acima, além de todos os documentos previstos neste edital.

7.5 A microempresa e a empresa de pequeno porte, bem como a cooperativa que atender ao item 7.4, que possuir restrição em qualquer dos documentos de regularidade fiscal, previstos neste edital, terá sua habilitação condicionada à apresentação de nova documentação, que comprove a sua regularidade em 5 (cinco) dias úteis, a contar da data em que for declarada como vencedora do certame.

7.5.1 O benefício de que trata o item anterior não eximirá a microempresa, a empresa de pequeno porte e a cooperativa, da apresentação de todos os documentos, ainda que apresentem alguma restrição.

7.5.2 O prazo de que trata o item 7.5 poderá ser prorrogado uma única vez, por igual período, a critério da Administração, desde que seja requerido pelo interessado, de forma motivada e durante o transcurso do respectivo prazo.

7.5.3 A não regularização da documentação no prazo fixado no item 7.5 implicará na decadência do direito à contratação, sem prejuízo das penalidades cabíveis, sendo facultado à Administração convocar os licitantes remanescentes, na ordem de classificação, para a assinatura do contrato, ou revogar a licitação.

7.6 Os documentos apresentados no certame deverão possuir a mesma titularidade da licitante (pessoa jurídica e CNPJ), ou seja, todos os documentos de habilitação deverão estar em nome da mesma razão social e mesmo CNPJ.

7.7 A documentação de habilitação será apreciada em conformidade com as exigências deste edital e seus anexos.

7.7.1 Os documentos de habilitação deverão estar acompanhados de todas as alterações e/ou da consolidação respectiva, conforme o caso.

7.7.2 A licitante que deixar de apresentar quaisquer dos documentos exigidos no Envelope nº 01 (Habilitação) ou os apresentarem em desacordo com o estabelecido neste edital ou com irregularidades, será inabilitada, não se admitindo complementação posterior.

8 DA PROPOSTA

8.1 A proposta deverá, obrigatoriamente:

a) Obedecer à forma contida no formulário para preenchimento da proposta (Anexo VI deste edital) e observar todas as especificações contidas na **Requisição interna nº 237/238-2021-SMODUTRAN** (Anexo VIII deste edital);

b) Ser preenchida através de processo mecanográfico;

c) Conter assinatura do responsável técnico pela obra e do responsável pela empresa, com a indicação do número do CNPJ;



d) Estar acompanhada do cronograma físico-financeiro e das planilhas demonstrativas do BDI e dos Encargos Sociais aplicados pela empresa, ambos também firmados pelo responsável técnico pela obra e do responsável pela empresa.

8.2 A inobservância de qualquer das condições acima descritas (item 8.1) importará na desclassificação da proposta.

8.3 Não serão consideradas as propostas impressas:

- a) Apresentadas após a abertura dos trabalhos;
- b) Manuscritas ou conterem emendas, rasuras e/ou entrelinhas nos preços;
- c) Que apresentarem preços acima dos praticados no mercado regional;
- d) Que não se ajustem às condições deste edital.

8.4 Valor estimado:

a) R\$ 59.896,98 (cinquenta e nove mil oitocentos e noventa e seis reais e noventa e oito centavos).

8.5 Será desclassificada a proposta que apresentar preços unitários ou global acima dos preços máximos admitidos pela administração, assim como as que não atenderem às exigências do presente edital e seus anexos, sejam omissas ou apresentem irregularidades ou defeitos capazes de dificultar o julgamento.

8.6 Os valores unitários máximos admitidos pela administração são os valores iniciados na Planilha Orçamentária anexa à **Requisição Interna nº 237/238-2021-SMODUTRAN** (Anexo VIII deste edital).

8.7 A validade da proposta será de 60 (sessenta) dias.

9 DO PROCEDIMENTO E DO JULGAMENTO

9.1 Na data e horário indicados no preâmbulo deste edital, após o recebimento dos envelopes, a Comissão de Licitações iniciará a fase de habilitação.

9.2 Após a abertura dos envelopes, os documentos nele contidos serão rubricados pela Comissão de Licitações e pelos representantes dos licitantes.

9.3 Após, a Comissão de Licitações decidirá sobre a habilitação dos licitantes.

9.4 Após a fase de habilitação não caberá desistência de proposta, salvo por motivo justo decorrente de fato superveniente, aceito pela Comissão de Licitações.

9.5 Os prazos para recursos obedecerão ao disposto no art. 109 da Lei Federal nº 8.666/93.

9.6 A licitante inabilitada não participará da fase de julgamento das propostas.

9.7 Em seguida a comissão abrirá o envelope contendo a proposta e apreciará o seu conteúdo, rubricando cada folha e colhendo rubricas dos representantes dos licitantes presentes.

9.8 A Comissão de Licitações procederá na verificação da conformidade da proposta apresentada pelo licitante habilitado com a observância dos seguintes critérios:

- a) Atendimento das especificações deste edital;
- b) Não consideração de quaisquer observações, apontamentos, opções ou condições não previstas neste edital;
- c) Não admissão de propostas baseadas nas propostas de outros licitantes, redigidas em língua estrangeira ou contendo emendas, rasuras ou entrelinhas.

9.9 As propostas desconformes ou incompatíveis com as exigências contidas no edital serão desclassificadas.

9.10 Feita a análise da conformidade das propostas com os requisitos do edital, a Comissão de Licitações classificará e julgará a proposta apresentada pelo licitante habilitado utilizando o critério do **Menor preço - Empreitada por Preço Global**.



9.10.1 Para fins de julgamento e classificação, o valor total proposto por Cooperativa de Trabalho será acrescido de 15 % (quinze por cento), sobre o valor da mão-de-obra ofertada face ao disposto no art. 22, inciso IV, da Lei Federal nº 8.212/91, alterada pela Lei Federal nº 9.876/99.

9.11 Poderão ser exigidas do licitante que apresentar preços reduzidos, informações complementares que evidenciem a exequibilidade das propostas, sem prejuízo da promoção de diligências, prevista no art. 43, § 3º da Lei Federal nº 8.666/93.

9.12 As propostas que apresentarem preços excessivos, manifestamente inexequíveis ou incompatíveis com aqueles praticados no mercado serão desclassificadas, em conformidade com as disposições do art. 48, §1º e incisos da Lei Federal nº 8.666/93.

9.13 Em caso de empate entre duas ou mais propostas e obedecido o disposto no art. 3º, § 2º da Lei Federal nº 8.666/93 e o disposto no item 9 deste edital, será realizado sorteio em sessão pública com a convocação de todos os licitantes após o decurso do prazo previsto no art. 109, I, "b" da Lei Federal nº 8.666/93.

9.14 Na hipótese da interposição de recurso o sorteio ocorrerá após o julgamento deste

9.15 Encerrado o prazo previsto no item 6.2 deste edital não serão admitidos cancelamentos, retificações, alterações ou substituições de qualquer espécie nos documentos contidos nos envelopes apresentados.

9.16 Será julgado inabilitado ou desclassificado, conforme o caso, o licitante que apresentar documentos por "fac-símile", ilegíveis ou inseridos em envelopes trocados.

9.17 Quando todos os licitantes forem inabilitados ou todas as propostas forem desclassificadas, a Comissão de Licitações fixará o prazo de 03 (três) dias úteis para apresentação de nova documentação ou de outras propostas, escoimadas das causas da inabilitação e/ou desclassificação.

9.18 Das sessões públicas para recebimento e abertura dos envelopes e análise da documentação relativa à habilitação e à proposta dos licitantes serão lavradas atas circunstanciadas que mencionarão todos os participantes e as ocorrências relevantes.

9.19 As impugnações dos licitantes deverão ser fundamentadas.

9.20 As atas deverão ser assinadas pelos membros da Comissão de Licitações e por todos os representantes dos licitantes credenciados presentes.

10 DOS CRITÉRIOS DE DESEMPATE

10.1 Como critério de desempate será assegurada preferência de contratação para as microempresas, as empresas de pequeno porte e as cooperativas que atenderem ao item 7.4 deste edital.

10.1.1 Entende-se como empate aquelas situações em que as propostas apresentadas pela microempresa e pela empresa de pequeno porte, bem como pela cooperativa, sejam iguais ou superiores em até 5% (cinco por cento) à proposta de menor valor.

10.1.2 A situação de empate somente será verificada após ultrapassada a fase recursal da proposta, seja pelo decurso do prazo sem interposição de recurso, ou pelo julgamento definitivo do recurso interposto.

10.1.3 Ocorrendo o empate, na forma do item anterior, proceder-se-á da seguinte forma:

a) A microempresa, a empresa de pequeno porte ou a cooperativa, detentora da proposta de menor valor, poderá apresentar, no prazo de 5 (cinco) minutos, nova proposta, por escrito, inferior àquela considerada, até então, de menor preço, situação em que será declarada vencedora do certame;

b) Se a microempresa, a empresa de pequeno porte ou a cooperativa, convocada na forma da alínea anterior, não apresentar nova proposta, inferior à de menor preço, será facultada, pela ordem de classificação, às demais microempresas, empresas de pequeno porte ou cooperativas remanescentes, que se enquadrarem na hipótese do item 7.5 deste edital, a apresentação de nova proposta, no prazo e na forma prevista na alínea a deste item;



c) Se houver duas ou mais microempresas e/ou empresas de pequeno porte e/ou cooperativas com propostas iguais, será realizado sorteio para estabelecer a ordem em serão convocadas para a apresentação de nova proposta, na forma dos itens anteriores.

10.2 Se nenhuma microempresa, empresa de pequeno porte ou cooperativa, satisfizer as exigências do item 10.1 deste edital, será declarado vencedor do certame o licitante detentor da proposta originariamente de menor valor.

10.3 O disposto nos subitens 10.1 e 10.2 deste edital não se aplica às hipóteses em que a proposta de menor valor inicial tiver sido apresentada por microempresa, empresa de pequeno porte ou cooperativa (que satisfaça as exigências do subitem 7.5 deste edital).

10.4 As demais hipóteses de empate terão como critério de desempate o sorteio, em ato público, com a convocação prévia de todos os licitantes.

11 DO CONTRATO

11.1 O adjudicatário terá o prazo de 05 (cinco) dias úteis para retirar e assinar o termo do contrato, cuja minuta consta no Anexo VII deste edital, contado a partir da data de sua intimação, que se fará pessoalmente, por meio de publicação no mural da Secretaria Municipal da Fazenda, envio de correspondência com Aviso de Recebimento ou por meio eletrônico.

11.2 O prazo referido no item anterior poderá ser prorrogado por igual período, mediante solicitação expressa do licitante, contendo a exposição circunstanciada do motivo.

11.3 O não atendimento do disposto no item 11.1 sujeitará o licitante às penalidades previstas na legislação e neste edital.

11.4 O não comparecimento do adjudicatário intimado autoriza a Administração a proceder na convocação dos licitantes remanescentes, obedecida a ordem de classificação.

11.5 O contrato poderá ser prorrogado nos termos da Lei Federal nº 8.666/93, havendo correção com base na variação de índices gerais de preços, quando aplicável.

11.5.1 O valor do contrato somente poderá ser reajustado após o decurso de 365 (trezentos e sessenta e cinco) dias, contados da assinatura do instrumento contratual, utilizando-se de índices oficiais e convenções, acordos coletivos, ou dispositivos legais no caso da mão-de-obra.

11.6 O contrato poderá ser rescindido na forma e na ocorrência de qualquer das hipóteses da Lei Federal nº 8.666/93.

11.7 Para retirar e assinar o contrato, a empresa adjudicatária deverá apresentar umas das garantias previstas no art. 56, parágrafo 1º da Lei Federal nº 8666/1993 no montante de 5% (cinco por cento) do valor do contrato.

11.7.1 A empresa adjudicatária terá o prazo máximo de 5 (cinco) dias para apresentar a garantia, contados da data da notificação.

11.8 A empresa vencedora do certame deverá comprovar o cadastro e criação da conta junto ao <http://gov.br/> para fins de assinatura do contrato.

12 DA EXECUÇÃO

12.1 O objeto desta licitação deverá ser executado durante o período de 60 (sessenta) dias, contados do recebimento da Ordem de Serviço pelo adjudicatário.

12.2 O objeto desta licitação deverá ser executados conforme Memorial Descritivo, planilha orçamentária, os projetos e o cronograma físico-financeiro constantes na **Requisição Interna nº 237/238-2021-SMODUTRAN** (Anexo VIII deste edital).

12.3 Na obra deverá ser mantido um “Diário de Ocorrências”, no qual serão feitas anotações diárias referentes ao andamento dos serviços, qualidade dos materiais, mão de obra, etc., como também reclamações advertências e principalmente problemas de ordem técnica que requeiram solução, por uma das partes.



12.4 A obra deve ser mantida e entregue limpa, livre de entulhos e sobre de materiais, obedecendo às normas de higiene e prevenção de acidentes, a fim de garantir a salubridade e a segurança nos acampamentos e nos canteiros de serviços.

12.5 A empresa vencedora deverá executar todas as obras, serviços, instalações, de acordo com os projetos, especificações e demais elementos técnicos que integram este edital, obedecendo rigorosamente às Normas Técnicas da ABNT, assim como as determinações da Contratante.

12.6 A adjudicatária deverá comunicar à Fiscalização e proceder, às suas expensas, as correções necessárias, sempre que ocorrerem falhas, erros ou omissões nos projetos, especificações e demais elementos técnicos que integram este edital, assumindo a responsabilidade pela correta execução de todos os serviços. Tais correções somente serão efetuadas com a aprovação da Fiscalização, que por sua vez consultará o(s) autor(es) do(s) projeto(s), para efeito de autorização.

12.7 O objeto do presente contrato, estando de acordo com as disposições contidas no edital, nas cláusulas deste Contrato e a legislação em vigor, será recebido em até 02 (dois) dias úteis, pelo Município de Ijuí, mediante emissão de laudo técnico pelo servidor designado para exercer a fiscalização de sua execução

12.8 Durante a execução do objeto licitado, a empresa deverá, obrigatoriamente:

a) Efetuar o cadastro para realizar a inserção das Planilhas de Levantamento de Eventos (PLE), que representam as medições realizadas da obra executada, no “Módulo Empresa da Plataforma +Brasil”, para fins de obediência do fluxo de acompanhamento on-line da execução da obra, conforme implementação na referida Plataforma, pelo Ministério do Desenvolvimento Regional, que faz a gestão das obras geridas com recurso do Governo Federal.

a.1) O tutorial de fluxo de acompanhamento da execução de obras está disponível em https://redemaisbrasil.plataformamaisbrasil.gov.br/noticia_detalhe/fluxo-de-acompanhamento-da-execucao-da-obra-na-plataforma-brasil/.

b) Manter permanentemente o local das obras/serviços, equipe técnica suficiente, composta pelos profissionais habilitados e de capacidade comprovada, que assumam perante a fiscalização, a responsabilidade técnica dos mesmos até a entrega definitiva, inclusive com poderes para deliberar sobre qualquer determinação de emergência que se torne necessária;

c) Manter no local das obras/serviços, além da equipe técnica supra mencionada, auxiliares necessários ao perfeito controle de medidas e padrões, assim como promover às suas expensas, e a critério da Fiscalização, o controle tecnológico, dos materiais a serem empregados nos serviços;

d) Facilitar a ação da Fiscalização na inspeção das obras/serviços, em qualquer dia ou hora, prestando todas as informações, esclarecimentos e documentos solicitados, inclusive de ordem administrativa;

e) Reparar, corrigir, remover, construir ou substituir, total ou parcialmente, às duas expensas, obras/serviços objeto do Contrato, em que se verifiquem vícios, defeitos ou incorreções, resultantes de execução irregular, do emprego de materiais ou equipamentos inadequados ou não correspondentes às especificações.

12.9 O objeto do presente contrato terá garantia de 05 (cinco) anos quanto a vícios ocultos ou defeitos da coisa.

12.10 Somente após o recebimento do objeto, parcial ou total, a adjudicatária poderá emitir a respectiva nota fiscal.

13 DO PAGAMENTO

13.1 Após a execução do objeto licitado e/ou parcela dele, o pagamento será realizado no prazo máximo de até 30 (trinta) dias da liquidação da documentação, conforme Capítulo II, art. 6º e § 3º, art. 8º, do Decreto Executivo Municipal nº 5.753/15.

13.1.1 A nota fiscal deverá trazer os seguintes dados cadastrais do Município de Ijuí:

Município de Ijuí

CNPJ: 90.738.196/0001-09

Inscrição Estadual: 065-0151348

Endereço: Rua Benjamin Constant, nº 429, Centro, Ijuí/RS – 98700-000



Nº do Empenho

13.1.2 Os arquivos eletrônicos dos documentos fiscais (arquivo XML e a DANFE da NFE ou NFSE) deverão ser encaminhados pela empresa adjudicatária, obrigatoriamente, para o e-mail xmlfornecedor@ijui.rs.gov.br.

13.2 O pagamento será realizado pelo Município de Ijuí/RS mediante depósito bancário em favor do adjudicatário, que indicará em formulário próprio, o nome da instituição, a localidade, o código da agência bancária e o número da conta-corrente para que seja realizada a operação.

13.3 As informações referidas no item anterior deverão ser encaminhadas à Coordenadoria de Contabilidade da Secretaria Municipal da Fazenda, ficando o licitante obrigado a mantê-las atualizadas.

13.4 O(s) pagamento(s) somente será(ão) liberado(s), após a apresentação dos seguintes documentos, por parte da empresa adjudicatária:

- a) Nota fiscal, emitida em nome do Município de Ijuí/RS, dos serviços efetivamente executados contendo o número do empenho correspondente;
- b) Laudo técnico de medição, expedido por engenheiro do Município de Ijuí/RS;
- c) Declaração contendo a relação dos empregados que efetivamente prestam serviço à contratante, com respectivo nº da CTPS;
- d) Comprovante de pagamento de salários dos empregados que prestam serviço à contratante, através de contracheque ou recibo de pagamento (referente ao mês anterior);
- e) GFIP com comprovante de envio (referente ao mês anterior);
- f) Comprovante de pagamento da guia de recolhimento do FGTS (referente ao mês anterior);
- g) Comprovante de pagamento da guia de recolhimento do INSS (referente ao mês anterior);
- h) Declaração quando não houver empregados e os serviços forem prestados somente pelo contratado;

i) Comprovação da condição de associado (no caso de cooperativa), mediante a apresentação da cópia da ficha de matrícula ou da inscrição no livro matrícula, onde conste o número de sua inscrição, qualificação, e data de admissão.

13.4.1 A documentação mencionada no item 13.4 deverá ser conferida e rubricada pelo servidor fiscalizador do respectivo contrato.

14 DAS SANÇÕES ADMINISTRATIVAS

14.1 A aplicação das sanções administrativas regular-se-ão pelas condições previstas nos arts. 81 a 88 da Lei Federal nº 8.666/93, além de outras atinentes à espécie.

14.2 A licitante ficará sujeito, garantido o contraditório e a ampla defesa, às seguintes penalidades:

- a) Advertência;
- b) Multa correspondente:
 - b.1) Até 5% (cinco por cento) sobre o valor do contrato, pelo descumprimento de cláusula contratual ou forma de legislação pertinente;
 - b.2) À razão de 0,3% (zero vírgula três por cento) por dia de atraso, contados a partir do prazo final de entrega prevista na Ordem de Serviço, limitada à 90 dias, sob pena de rescisão antecipada.
- c) Suspensão temporária de participação em licitação e impedimento de contratar com a Administração, por prazo não superior a 02 (dois) anos;
- d) Declaração de inidoneidade para licitar ou contratar com a Administração Pública enquanto perdurarem os motivos determinantes da punição ou até que seja promovida a reabilitação perante a própria autoridade que aplicou a penalidade, que será concedida sempre que o contratado ressarcir a Administração pelos prejuízos resultantes e depois de decorrido o prazo da sanção aplicada com base no inciso anterior.

14.3 As penalidades de advertência e multa poderão ser aplicadas cumulativamente.

14.4 O valor da multa será descontado do primeiro pagamento após a sua imposição, respondendo por ela os créditos futuros pela diferença, se houver ou através de procedimento judicial apropriado.



14.5 A multa dobrará a cada caso de reincidência, não podendo ultrapassar 30% (trinta por cento) do valor atualizado do contrato, sem prejuízo da cobrança de perdas e danos que venham a ser causados ao interesse público e da possibilidade da rescisão contratual.

15 DISPOSIÇÕES GERAIS

15.1 A apresentação de proposta implica a aceitação de todas as condições estabelecidas neste edital, não podendo qualquer licitante invocar desconhecimento de seus termos ou das disposições legais aplicáveis à espécie para furta-se ao cumprimento de suas obrigações.

15.2 A presente licitação poderá ser anulada ou revogada, nas hipóteses previstas em lei, sem que os licitantes tenham direito a qualquer indenização, observado o disposto no art. 59 da Lei Federal nº 8.666/93.

15.3 A adjudicatária deverá manter todas as condições de habilitação durante a execução do contrato.

15.4 As omissões desse certame serão resolvidas pelas disposições constantes na Lei Federal nº 8.666/93.

15.5 A variação ou alteração que se fizer necessária no contrato, por variação de preço na compra ou por alteração no quantitativo da compra, será feita de acordo com o que dispõe o artigo 65 da Lei 8.666/93.

15.6 Os interessados poderão ler e obter o texto integral do edital e todas as informações sobre esta licitação junto à Coordenadoria de Compras (COPAM) da Secretaria Municipal da Fazenda, localizada na Rua do Comércio, nº 921, esquina com a Rua Irmãos Person, Centro, Ijuí/RS, CEP 98700-000, de segunda a sexta-feira, das 8h30min às 11h30min e das 13h30min às 17h00min, pelo telefone (55) 3331-8219 ou no site www.ijui.rs.gov.br, no link “Licitações - Tomada de Preços”.

15.7 A qualquer ato administrativo que implique alteração, revogação, anulação por ofício ou outro feito sobre o presente edital será conferida publicidade na forma da lei e disponibilizada no site www.ijui.rs.gov.br, no link “Licitações - Tomada de Preços”.

16 ANEXOS

16.1 Fazem parte deste edital os seguintes anexos:

Anexo I	Declaração prevista no art. 27, V da Lei Federal nº 8.666/93
Anexo II	Declaração prevista no art. 32, § 2º da Lei Federal nº 8.666/93
Anexo III	Declaração de não existência de servidor público no quadro societário
Anexo IV	Declaração prevista no art. 30, II da Lei Federal nº 8.666/1993
Anexo V	Dados cadastrais do licitante
Anexo VI	Formulário para preenchimento da proposta
Anexo VII	Minuta do contrato
Anexo VIII	Requisição(ões) interna(s)

Ijuí/RS, 20 de outubro de 2021

Assessoria Jurídica

Julio Cezar Franciscatto
Diretor da Coordenadoria de Compras, Patrimônio e
Administração de Materiais

Andrei Cossetin Sczmanski
Prefeito



TOMADA DE PREÇOS Nº 14/2021

PROCESSO Nº 804/2021

ANEXO I

DECLARAÇÃO PREVISTA NO ART. 27, V DA LEI FEDERAL Nº 8.666/93

[<NOME COMPLETO E SEM ABREVIÇÕES DO LICITANTE>], CNPJ: [<Nº DO CNPJ DO LICITANTE>], ENDEREÇO: [<ENDEREÇO COMPLETO DO LICITANTE (LOGRADOURO, NÚMERO, COMPLEMENTO, BAIRRO, MUNICÍPIO, UNIDADE DA FEDERAÇÃO E CEP)>], DECLARA, para fins do disposto no inciso V do art. 27 da Lei Federal nº 8.666, de 21 de junho de 1993, acrescido pela Lei Federal nº 9.854, de 27 de outubro de 1999, que não emprega menor de dezoito anos em trabalho noturno, perigoso ou insalubre e não emprega menor de dezesseis anos.

Ressalva: emprega menor, a partir de quatorze anos, na condição de aprendiz ().

[<LOCAL>], [<DATA>].

[<ASSINATURA DO REPRESENTANTE LEGAL DO LICITANTE>]
[<NOME COMPLETO E SEM ABREVIÇÕES DO REPRESENTANTE LEGAL DO LICITANTE>]
[<CARGO/FUNÇÃO DO REPRESENTANTE LEGAL DO LICITANTE>]

(Observação: em caso afirmativo, assinalar a ressalva acima)



TOMADA DE PREÇOS Nº 14/2021

PROCESSO Nº 804/2021

ANEXO II

DECLARAÇÃO PREVISTA NO ART. 32, § 2º DA LEI FEDERAL Nº 8.666/93

[<NOME COMPLETO E SEM ABREVIÇÕES DO LICITANTE>], CNPJ: [<Nº DO CNPJ DO LICITANTE>], ENDEREÇO: [<ENDEREÇO COMPLETO DO LICITANTE (LOGRADOURO, NÚMERO, COMPLEMENTO, BAIRRO, MUNICÍPIO, UNIDADE DA FEDERAÇÃO E CEP)>], declara sob as penalidades legais, que até a presente data inexistem fatos supervenientes impeditivos da sua habilitação e participação na licitação em epígrafe, bem como ter ciência da obrigatoriedade de declarar ocorrências posteriores.

[<LOCAL>], [<DATA>].

[<ASSINATURA DO REPRESENTANTE LEGAL DO LICITANTE>]
[<NOME COMPLETO E SEM ABREVIÇÕES DO REPRESENTANTE LEGAL DO LICITANTE>]
[<CARGO/FUNÇÃO DO REPRESENTANTE LEGAL DO LICITANTE>]



TOMADA DE PREÇOS Nº 14/2021

PROCESSO Nº 804/2021

ANEXO III

DECLARAÇÃO DE NÃO EXISTÊNCIA DE SERVIDOR PÚBLICO NO QUADRO SOCIETÁRIO

[<NOME COMPLETO E SEM ABREVIações DA LICITANTE>], CNPJ: [<Nº DO CNPJ DA LICITANTE>], ENDEREÇO: [<ENDEREÇO COMPLETO DA LICITANTE (LOGRADOURO, NÚMERO, COMPLEMENTO, BAIRRO, MUNICÍPIO, UNIDADE DA FEDERAÇÃO E CEP)>], declara sob as penalidades legais, que não possui em seu quadro societário, servidor público da ativa, empregado de empresa pública ou de sociedade de economia mista.

[<LOCAL>], [<DATA>].

[<ASSINATURA DO REPRESENTANTE LEGAL DA LICITANTE>]
[<NOME COMPLETO E SEM ABREVIações DO REPRESENTANTE LEGAL DA LICITANTE>]
[<CARGO/FUNÇÃO DO REPRESENTANTE LEGAL DA LICITANTE>]



TOMADA DE PREÇOS Nº 14/2021

PROCESSO Nº 804/2021

ANEXO IV

DECLARAÇÃO PREVISTA NO ART. 30, II DA LEI FEDERAL Nº 8.666/93

LICITANTE: [<NOME COMPLETO E SEM ABREVIACÕES DA LICITANTE>]

CNPJ: [<Nº DO CNPJ DA LICITANTE>]

ENDEREÇO: [<ENDEREÇO COMPLETO DA LICITANTE (LOGRADOURO, NÚMERO, COMPLEMENTO, BAIRRO, MUNICÍPIO, UNIDADE DA FEDERAÇÃO E CEP)>]

CONTATO: [<NOME, TELEFONE, FAX E E-MAIL>]

Declaro, sob as penas cabíveis, que o(s) profissional(is) abaixo relacionado(s) será(ao) o(s) responsável(is) técnico(s) pela realização do objeto da presente licitação.

Nome(s) do(s) responsável(is) técnico(s) (completo e sem abreviações)	Titulação	Nº Registro (entidade profissional competente)

[<LOCAL>], [<DATA>].

[<ASSINATURA DO REPRESENTANTE LEGAL DA LICITANTE>]

[<NOME COMPLETO E SEM ABREVIACÕES DO REPRESENTANTE LEGAL DA LICITANTE>]

[<CARGO/FUNÇÃO DO REPRESENTANTE LEGAL DA LICITANTE>]



TOMADA DE PREÇOS Nº 14/2021

PROCESSO Nº 804/2021

ANEXO V

DADOS CADASTRAIS DO LICITANTE

DADOS GERAIS

RAZÃO SOCIAL:	
NOME FANTASIA:	
ATIVIDADE:	
CNPJ:	Caso for MEI deverá ser informado o nº PIS:
INSCRIÇÃO ESTADUAL:	INSCRIÇÃO MUNICIPAL:
OBJETO SOCIAL (de acordo com o ato constitutivo):	
ESTA EMPRESA É CADASTRADA EM ALGUM CONSELHO PROFISSIONAL? () SIM () NÃO SE SIM, QUAL(is) CONSELHO(s) E QUAL(is) N°(s) DO(S) REGISTRO(S)?	

ENDEREÇO

PAÍS:	ESTADO:
MUNICÍPIO:	
RUA:	
N°:	COMPLEMENTO:
BAIRRO:	CEP:
TELEFONE:	CELULAR:
FAX:	
E-MAIL:	SITE:
NOME DE PESSOA PARA CONTATO:	

DADOS BANCÁRIOS - Observações: O nome do titular da conta corrente deverá ser idêntico à Razão Social; Caso for conta bancária da Caixa Econômica Federal, favor informar a operação.

INSTITUIÇÃO FINANCEIRA:	AGÊNCIA:	CIDADE:
OPERAÇÃO:	N° DA CONTA:	

DADOS DO REPRESENTANTE LEGAL

NOME:	
CPF:	RG: ÓRGÃO EMISSOR:
PAÍS:	ESTADO:
MUNICÍPIO:	
RUA:	
N°:	COMPLEMENTO:
BAIRRO:	CEP:
TELEFONE:	CELULAR:
FAX:	
E-MAIL:	
A REPRESENTAÇÃO LEGAL TEM PRAZO DE VIGÊNCIA? () SIM () NÃO SE SIM, ATÉ QUANDO IRÁ VIGORAR ESTA REPRESENTAÇÃO?	

[<LOCAL>], [<DATA>].

[<ASSINATURA DO REPRESENTANTE LEGAL DO LICITANTE>]
[<NOME COMPLETO E SEM ABREVIACÕES DO REPRESENTANTE LEGAL DO LICITANTE>]
[<CARGO/FUNÇÃO DO REPRESENTANTE LEGAL DO LICITANTE>]



TOMADA DE PREÇOS Nº 14/2021

PROCESSO Nº 804/2021

ANEXO VI

FORMULÁRIO PARA PREENCHIMENTO DA PROPOSTA

Item	Fonte	Código	Descrição	Un.	Quant.	Material	Mão de Obra	Valor total
						Unitário	Unitário	
1	REVITALIZAÇÃO E REFORMA DE PRAÇAS PÚBLICAS EM BAIRROS DE IJUÍ/RS							
1.1	PRAÇA JARDIM							
1.1.1	COTAÇÃO	COT01	PARQUE INFANTIL COLORIDO, EM MADEIRA PLÁSTICA, 4,25X6,45M (DESCRIÇÃO NO MEMORIAL) - FORNECIMENTO E INSTALAÇÃO	UN	1			
1.2	PRAÇA MODELO							
1.1.1	COTAÇÃO	COT02	PARQUE INFANTIL COLORIDO, EM MADEIRA PLÁSTICA, 6,50X3,60M (DESCRIÇÃO NO MEMORIAL) - FORNECIMENTO E INSTALAÇÃO	UN	1			
TOTAL								

Observações:

1. A validade desta proposta é de 60 (sessenta) dias, contados da data da abertura da sessão pública.
2. O licitante declara-se ciente de todas as disposições relativas à licitação em causa e sua plena concordância com as condições constantes no edital, inclusive as especificações e/ou exigências indicadas na **Requisição Interna nº 237/238-2021-SMODUTRAN** (Anexo VIII deste edital).

[<LOCAL>], [<DATA>].

[<ASSINATURA DO REPRESENTANTE LEGAL DA LICITANTE>]

[<NOME COMPLETO E SEM ABREVIACÕES DO REPRESENTANTE LEGAL DA LICITANTE>]

[<CARGO/FUNÇÃO DO REPRESENTANTE LEGAL DA LICITANTE>]



TOMADA DE PREÇOS Nº 14/2021

PROCESSO Nº 804/2021

ANEXO VII

MINUTA DO CONTRATO

Contrato celebrado entre o MUNICÍPIO DE IJUÍ – PODER EXECUTIVO, pessoa jurídica de direito público interno, com sede administrativa à Rua Benjamin Constant nº 429, na cidade de Ijuí/RS, CNPJ nº. 90.738.196/0001-09, neste ato representado pelo Prefeito Sr. Andrei Cossetin Sczmanski, brasileiro,, residente e domiciliado em Ijuí/RS, portador da cédula de identidade nº ... e inscrito no CPF nº ..., doravante denominado CONTRATANTE, e a empresa ..., pessoa jurídica de direito privado, inscrita no CNPJ nº ..., na rua ..., nº ..., no bairro ..., na cidade de ..., CEP: ..., telefone: ..., e-mail: ... neste ato representada por seu (Diretor, sócio-gerente, sócio proprietário, procurador, etc) Sr. ..., residente e domiciliado no Bairro ..., na rua ..., nº ..., na cidade de ..., CEP: ..., Telefone: ..., e-mail:..., portador da cédula de identidade nº ..., e inscrito no CPF nº ..., doravante denominado de CONTRATADA, para execução do objeto constante na Cláusula Primeira deste instrumento.

O presente contrato tem seu respectivo fundamento e finalidade na consecução do objeto contratado, descrito abaixo, constante da **TOMADA DE PREÇOS Nº 14/2021 - PROCESSO Nº 804/2021**, regendo-se pela Lei Federal nº 8.666/93 (e alterações posteriores) e no que couberem, as disposições da Lei Complementar nº 123/2006 (e alterações posteriores) e demais legislações vigentes e pertinentes à matéria, assim como pelas condições do contrato referido, pelos termos da proposta e pelas cláusulas a seguir expressas, definidoras dos direitos, obrigações e responsabilidades das partes.

**CLÁUSULA PRIMEIRA
DO OBJETO**

O presente contrato tem por objeto Contratação de serviços para execução global para revitalização através de instalação de novos brinquedos nos playgrounds das praças no Bairro Jardim e Bairro Modelo.

PARÁGRAFO ÚNICO: A empresa contratada deverá executar os serviços de acordo com o memorial descritivo, cronograma físico-financeiro, planilha orçamentária, projetos e demais elementos técnicos anexos à **Requisição Interna nº 237/238-2021-SMODUTRAN** (Anexo VIII do edital).

**CLÁUSULA SEGUNDA
DO PREÇO**

O preço total para o presente contrato é de R\$... (...) sendo: Valor total de material R\$... e Valor total da Mão de obra R\$..., constante da proposta vencedora da licitação, aceito pela CONTRATADA, entendido este como preço justo e suficiente para total execução do presente objeto, conforme pedido de empenho de nº ... e empenho de nº ..., emitidos em .../.../....

PARÁGRAFO ÚNICO: O valor do contrato somente poderá ser reajustado após o decurso de 365 (trezentos e sessenta e cinco) dias, contados da assinatura do instrumento contratual, utilizando-se de índices oficiais e convenções, acordos coletivos, ou dispositivos legais no caso da mão-de-obra.

**CLÁUSULA TERCEIRA
DA DOTAÇÃO ORÇAMENTÁRIA**

A despesa desta licitação correrá pelo seguinte crédito:

Órgão	
11	Sec. M. Desenv. Urbano, Obras e Trânsito
11	Sec. M. Desenv. Urbano, Obras e Trânsito
Unidade	
1102	Coordenadoria de Obras Urbanas
1102	Coordenadoria de Obras Urbanas
Função	
15	Urbanismo
15	Urbanismo



MUNICÍPIO DE IJUÍ – PODER EXECUTIVO
SECRETARIA MUNICIPAL DA FAZENDA
Coordenadoria de Compras, Patrimônio e Administração de Materiais

Sub-função			
451	Infra-estrutura Urbana		
451	Infra-estrutura Urbana		
Programa			
112	Desenvolvimento de Infraestrutura Urbana		
112	Desenvolvimento de Infraestrutura Urbana		
Projeto/Atividade			
2	112	Contrapartida de Convênios (SMODUTRAN)	
1	242	Contrato 11070659-85/2022 - Revitalizaçã	
Despesa	Código fonte de recurso	Nome fonte de recurso	
12225	1	Recurso Livre - Administração Direta Mun	
19931	1440	Contrato 11070659-85/2022 - Revitalizaçã	
Categoria econômica			
449051990000	OUTRAS OBRAS E INSTALAÇÕES		
449051990000	OUTRAS OBRAS E INSTALAÇÕES		

CLÁUSULA QUARTA DA EXECUÇÃO

A execução do presente contrato dar-se-á através de Empreitada por Preço Global pela CONTRATADA, observadas todas as orientações descritas no memorial descritivo, planilha orçamentária, cronograma físico-financeiro e projetos anexos na **Requisição Interna nº 237/238-2021-SMODUTRAN** (Anexo VIII do edital).

A contratada, para fins de pagamento pelas medições executadas, deverá realizar a inserção das Planilhas de Levantamento de Eventos (PLE), que representam as medições realizadas da obra executada, no “Módulo Empresa da Plataforma +Brasil”, para fins de obediência do fluxo de acompanhamento on-line da execução da obra, conforme implementação na referida Plataforma, pelo Ministério do Desenvolvimento Regional, que faz a gestão das obras geridas com recurso do Governo Federal.

O tutorial de fluxo de acompanhamento da execução de obras está disponível em https://redemaisbrasil.plataformamaisbrasil.gov.br/noticia_detalle/fluxo-de-acompanhamento-da-execucao-da-obra-na-plataforma-brasil/.

Tal obrigatoriedade de inserção das Planilhas de Levantamento de Eventos (PLE) deverá ser realizada única e exclusivamente pela contratada, visto se tratar de obrigação personalíssima.

CLÁUSULA QUINTA DOS PRAZOS E DA GARANTIA

O Presente instrumento contratual terá vigência de 365 (trezentos e sessenta e cinco dias), contados da data de sua assinatura

PARÁGRAFO PRIMEIRO: O objeto contratado deverá ser executado em 60 (sessenta) dias após o recebimento da Ordem de Serviço pela CONTRATADA. A execução deverá seguir todas as especificações do edital e as cláusulas deste instrumento contratual.

PARÁGRAFO SEGUNDO: A CONTRATADA presta a garantia de execução correspondente a 5% (cinco por cento) do valor total do contrato, pelo período de ___ a ___, na modalidade de ___, conforme apólice nº _____ que corresponde à importância de R\$ ____ (_____).

PARÁGRAFO TERCEIRO: A garantia prestada pela CONTRATADA será liberada ou restituída após o cumprimento correto e pleno de todas as obrigações contratuais e, quando em dinheiro, atualizada monetariamente.

PARÁGRAFO QUARTO: A CONTRATADA obrigar-se-á também a prorrogar a garantia prestada, em caso de sua validade expirar, em decorrência de termo aditivo de contrato, que aumente o prazo de execução e/ou suplementá-la em caso de aumento de quantitativos no objeto que majorem o valor do contrato.

PARÁGRAFO QUINTO: O objeto do presente contrato terá garantia de 05 (cinco) anos quanto a vícios ocultos ou defeitos da coisa, ficando a CONTRATADA responsável por todos os encargos decorrentes disso.

PARÁGRAFO SEXTO: O contrato poderá ser prorrogado nos termos da Lei Federal nº 8.666/93, havendo correção com base na variação de índices gerais de preços, quando aplicável.

PARÁGRAFO SÉTIMO: O contrato poderá ser rescindido na forma e na ocorrência de qualquer das hipóteses da Lei Federal nº 8.666/93.



CLÁUSULA SEXTA
DO RECEBIMENTO DO OBJETO

O objeto do presente contrato, estando de acordo com as disposições contidas no edital, nas cláusulas do Contrato e a legislação em vigor, será recebido em até 02 (dois) dias úteis, pelo Município de Ijuí, mediante emissão de laudo técnico pelo servidor designado para exercer a fiscalização de sua execução.

PARÁGRAFO ÚNICO: A CONTRATADA não poderá protocolar a Nota Fiscal antes do recebimento do objeto por parte do CONTRATANTE.

CLÁUSULA SÉTIMA
DO PAGAMENTO

Após, a execução do objeto contratado ou parcela dele, o pagamento será realizado no prazo máximo de 30 (trinta) dias da liquidação da documentação, conforme Capítulo II, art. 6º, e Parágrafo 3º, art. 8º, do Decreto Executivo Municipal nº 5.753, de 15 de setembro de 2015.

PARÁGRAFO PRIMEIRO: A CONTRATADA somente poderá apresentar a nota fiscal, com o número de empenho e recurso (quando convênio) devidamente destacados, após a apresentação de laudo técnico de medição, expedido por engenheiro do CONTRATANTE em conformidades com o memorial descritivo.

PARÁGRAFO SEGUNDO: A CONTRATADA não poderá protocolar a nota fiscal antes do recebimento do objeto por parte da CONTRATANTE.

PARÁGRAFO TERCEIRO: O pagamento será realizado mediante a apresentação do documento de responsabilidade técnica no início da execução do contrato e baixa no término da obra, e CEI da obra, conforme legislação INSS – RFB.

PARÁGRAFO QUARTO: Os arquivos eletrônicos dos documentos fiscais (arquivo XML e a DANFE da NFE ou NFSE) deverão ser encaminhados pela CONTRATADA, obrigatoriamente, para o e-mail xmlfornecedor@ijui.rs.gov.br.

PARÁGRAFO QUINTO: O pagamento será realizado mediante depósito bancário em favor da CONTRATADA, que deverá indicar à instituição bancária, a agência, a localidade e a conta corrente para que seja realizada a operação correspondente.

PARÁGRAFO SEXTO: O(s) pagamento(s) somente será(ão) liberado(s) após a apresentação, pela CONTRATADA, dos seguintes documentos:

- a) Nota fiscal, emitida em nome do Município de Ijuí/RS, dos serviços efetivamente executados contendo o número do empenho correspondente;
- b) Laudo técnico de medição, expedido por engenheiro do Município de Ijuí/RS;
- c) Declaração contendo a relação dos empregados que efetivamente prestaram serviço à contratante, com respectivo nº da CTPS;
- d) Comprovante do pagamento dos salários dos empregados que prestaram serviço à contratante, através de contracheque ou recibo de pagamento (referente ao mês anterior);
- e) GFIP com comprovante de envio (referente ao mês anterior);
- f) Comprovante de pagamento da guia de recolhimento do FGTS (referente ao mês anterior);
- g) Comprovante de pagamento da guia de recolhimento do INSS (referente ao mês anterior);
- h) Declaração quando não houver empregados e os serviços forem prestados somente pelo contratado;
- i) Comprovação da condição de associado (no caso de cooperativa) mediante apresentação da cópia da ficha de matrícula ou da inscrição no livro matrícula, onde conste o número de sua inscrição, qualificação e data de admissão.

PARÁGRAFO SÉTIMO: A documentação mencionada no parágrafo anterior deverá ser conferida e rubricada pelo servidor fiscalizador do respectivo contrato.

PARÁGRAFO OITAVO: A CONTRATANTE reterá um índice do valor bruto constante na nota fiscal de prestação serviços, conforme o enquadramento da empresa, e recolherá a importância retida até o 20º (vigésimo) dia do mês subsequente ao da emissão, em nome da CONTRATADA, tudo em conformidade com a Instrução Normativa RFB nº 971 de 13 de Novembro de 2009.

CLÁUSULA OITAVA
DOS DIREITOS E OBRIGAÇÕES

DOS DIREITOS:

1.1 - Do Contratante:

1.1.1 Receber o objeto deste contrato nas condições avençadas;



1.2 - Da Contratada:

1.2.1 Receber o valor ajustado na forma e no prazo convencionado.

DAS OBRIGAÇÕES:

2.1 - Do Contratante:

2.1.1 Efetuar o pagamento ajustado;

2.1.2 Dar à CONTRATADA as condições necessárias à regular execução do contrato.

2.2. - Da Contratada:

2.2.1 prestar os serviços na forma ajustada;

2.2.2 cumprir com os encargos trabalhistas, previdenciários, fiscais, comerciais ou quaisquer outros decorrentes da execução deste contrato, isentando o CONTRATANTE de qualquer responsabilidade no tocante a vínculo empregatício ou obrigações previdenciárias, no caso de reclamações trabalhistas, ações de responsabilidade civil e penal, decorrentes dos serviços e de qualquer tipo de demanda;

2.2.3 manter, durante toda a execução do contrato, em compatibilidade com as obrigações por ele assumidas, todas as condições de habilitação e qualificação exigidas;

2.2.4 apresentar, durante a execução do contrato, documentos que comprovem estar cumprindo a legislação em vigor, quanto às obrigações assumidas, em especial encargos sociais, trabalhistas, previdenciárias, tributários, fiscais e comerciais;

2.2.5 cumprir e fazer cumprir todas as normas regulamentares sobre Medicina e Segurança do trabalho, obrigando seus empregados a trabalhar com equipamentos individuais e coletivos exigidos pela legislação;

2.2.6 assumir inteira responsabilidade pelas obrigações decorrentes da execução do presente contrato;

2.2.7 em caso de dúvida em relação à obra ou ao cumprimento do contrato solicitar por escrito para o órgão requisitante, sendo que qualquer alteração de projeto deverá ser previamente analisada e autorizada por escrito pelo profissional responsável pelo projeto, ficando a cargo deste a adequação dos quantitativos e orçamento dos novos serviços;

2.2.8 manter atualizados os pagamentos decorrentes da contratação, como salário de empregados e quaisquer outros, ficando a cargo da mesma a responsabilidade por quaisquer acidentes que possam vir a ser vítimas seus empregados, quando em serviço, e por tudo quanto às leis trabalhistas e previdenciárias lhe asseguram;

2.2.9 todo pessoal em serviço deverá estar munido de equipamentos de segurança para o desempenho de suas tarefas, bem como a CONTRATADA deverá fornecer aos seus empregados as garantias e medidas indispensáveis à proteção e higiene do trabalho, de acordo com a legislação trabalhista;

2.2.10 prestar todos os esclarecimentos que forem solicitados pelo CONTRATANTE, e cujas reclamações se obriga a atender prontamente, mantendo no local dos serviços a supervisão necessária;

2.2.11 indicar, como responsáveis técnicos pela obra/serviço, o Sr. ..., ..., com registro no ... sob nº ... e, o Sr. ..., ..., com registro no ... sob nº ...;

2.2.12 responder por quaisquer transtornos, prejuízos ou danos pessoais e/ou materiais causados ao CONTRATANTE, ou a terceiros, provocados por seus empregados, ainda que por omissão involuntária.

2.2.13 apresentar documento de Responsabilidade Técnica em nome do(s) responsável(is) técnico(s) elencados no item 2.2.11 no início da execução do contrato e baixa no término da obra/serviço;

2.2.14 a empresa manterá um diário de obras, com anotações atualizadas com todas as ocorrências, com descrições dos funcionários atuantes na obra e o andamento dos trabalhos;

2.2.15 a CONTRATADA deverá comunicar imediatamente a CONTRATANTE qualquer alteração na relação de empregados contratados para a obra;

2.2.16 apresentar, para liberação do pagamento nas etapas da obra, relação completa de empregados utilizado na prestação dos serviços, e GFIP correspondente a relação de empregados com o respectivo comprovante de pagamento anexo.



**CLÁUSULA NONA
DA INEXECUÇÃO DO CONTRATO**

A CONTRATADA reconhece os direitos do CONTRATANTE, em caso de rescisão administrativa, previstos no art. 77 da Lei Federal nº 8.666/93, com as seqüências do artigo 80 da mesma Lei.

**CLÁUSULA DÉCIMA
DA RESCISÃO**

Este contrato poderá ser rescindido de acordo com os artigos 78 e 79 da Lei Federal nº 8.666/93.

PARÁGRAFO ÚNICO: A rescisão deste contrato implicará a retenção de créditos decorrentes da contratação, até o limite dos prejuízos causados ao CONTRATANTE.

**CLÁUSULA DÉCIMA PRIMEIRA
DAS SANÇÕES ADMINISTRATIVAS**

Aplicação de sanções administrativas regular-se-á pelas condições previstas nos artigos 81 a 88 da Lei Federal nº 8.666/93 e na forma definida no contrato, cuja minuta é parte integrante do presente instrumento convocatório, além de outras atinentes à espécie.

PARÁGRAFO PRIMEIRO: A CONTRATADA ficará sujeita, garantido o contraditório e a ampla defesa, às seguintes penalidades:

a) Advertência;

b) Multa correspondente:

b.1) À 5% (cinco por cento) sobre o valor do contrato, pelo descumprimento de cláusula contratual ou forma de legislação pertinente;

b.2) À razão de 0,3% (zero vírgula três por cento) por dia de atraso, contados a partir do prazo final de entrega prevista na Ordem de Serviço, limitada à 90 dias, sob pena de rescisão antecipada;

c) Suspensão temporária de participação em licitação e impedimento de contratar com a Administração, por prazo não superior a 02 (dois) anos;

d) Declaração de inidoneidade para licitar ou contratar com a Administração Pública enquanto perdurarem os motivos determinantes da punição ou até que seja promovida a reabilitação perante a própria autoridade que aplicou a penalidade, que será concedida sempre que a CONTRATADA ressarcir a Administração pelos prejuízos resultantes e depois de decorrido o prazo da sanção aplicada com base no inciso anterior.

PARÁGRAFO SEGUNDO: As penalidades de advertência e multa poderão ser aplicadas cumulativamente.

PARÁGRAFO TERCEIRO: O valor da multa será descontado do primeiro pagamento após a sua imposição, respondendo por ela a garantia oferecida e os créditos futuros pela diferença, se houver ou através de procedimento judicial apropriado.

PARÁGRAFO QUARTO: A multa dobrará a cada caso de reincidência, não podendo ultrapassar a 30% do valor atualizado do contrato, sem prejuízo da cobrança de perdas e danos que venham a ser causados ao interesse público e da possibilidade da rescisão contratual.

**CLÁUSULA DÉCIMA SEGUNDA
DA EFICÁCIA**

O presente contrato somente terá eficácia depois de publicada a respectiva súmula.

**CLÁUSULA DÉCIMA TERCEIRA
DA GESTÃO E DA FISCALIZAÇÃO**

O XXXX será o **GESTOR** do contrato, conforme determina o Decreto Municipal nº 5753/2015, de 15 de Setembro de 2015, em seu Artigo 2, inciso IV.

A FISCALIZAÇÃO TÉCNICA do contrato será exercida pela servidora XXXX, conforme determina a Lei Federal nº 8.666/93, de 21 de junho de 1993, em seu art. 67

A FISCALIZAÇÃO ADMINISTRATIVA do contrato será exercida pela servidora XXXX, conforme determina a Lei Federal nº 8.666/93, de 21 de Junho de 1993, em seu Artigo 67.



CLÁUSULA DÉCIMA QUARTA
DAS DISPOSIÇÕES GERAIS

O objeto será recebido e aceito após a sumária inspeção realizada pelos órgãos técnicos do Município de Ijuí/RS, podendo ser rejeitado case desatenda às especificações exigidas no edital;

A variação ou alteração que se fizer necessária no contrato, por alteração na meta física da obra, será feita de acordo com o que dispõe o artigo 65 da Lei Federal nº 8.666/93.

Fica eleito o foro da Comarca de Ijuí para dirimir dúvidas ou questões oriundas do presente contrato.

Assim, por estarem às partes justas e contratadas, firma o presente termo em 03 (três) vias, de igual teor e forma, na presença das testemunhas abaixo assinadas.

Ijuí(RS), .../.../.....

MUNICÍPIO DE IJUÍ – PODER EXECUTIVO
CNPJ nº 90.738.196/0001-09
Andrei Cossetin Sczmanski
Prefeito
CPF nº
Contratante

Nome do Fornecedor
CNPJ N.º ...
Nome do Representante da Contratada
Sócio Proprietário
CPF nº ...
Contratada

TESTEMUNHAS



TOMADA DE PREÇOS Nº 14/2021

PROCESSO Nº 804/2021

ANEXO VIII

REQUISIÇÃO INTERNA

Requisição
781-2021

Requisição Interna
11-237/238-2021-SMODUTRAN

O arquivo em PDF contendo este anexo encontra-se junto ao arquivo deste edital.

Ambos fazem parte do arquivo compactado baixado no site www.ijui.rs.gov.br, no link "Licitações – Tomada de Preços".



MUNICIPIO DE IJUÍ-PODER EXECUTIVO
SECRETARIA MUNICIPAL DE DESENVOLVIMENTO URBANO, OBRAS E TRÂNSITO

17 SET 2021

REQUISIÇÃO INTERNA nº 237/2021 – SMODUTRAN

ÓRGÃO: 11 - Secretaria Municipal de Desenvolvimento Urbano ✓

UNIDADE: 11.02 - Coordenadoria de Obras Urbanas ✓

AÇÃO: 1.242 - Revitalização e Reforma de Praças Públicas Bairros - Jardim e Modelo (SMODUTRAN) ✓

NATUREZA DA DESPESA: 4.4.90.51.99.00.00 Outras Obras e Instalações ✓

CÓDIGO REDUZIDO: 19931 ✓

FONTE DE RECURSOS: () Livre Vinculado(x): 1440 Banco: 12374

Código Produto	Quant	Unid	DESCRIÇÃO	Valor Unitário	Valor Total
			<p>Contratação de serviços para execução global para revitalização das praças através de instalação de novos brinquedos nos playgrounds das praças no Bairro Jardim e no Bairro Modelo</p> <p>⇒ <u>Praça do Bairro Jardim</u> no quarteirão compreendido pelas ruas João Winchrowski, Leopoldo Hepp, Laureano de Medeiros e Jacob Vontobel, em área de 4.864,00m²</p> <p>⇒ <u>Praça do Bairro Modelo</u> na esquina da Rua Leopoldo Steinhaus com a Av. Rudy Glitz e com a travessa Anael Miron, em área de 1.313,25m²</p> <p>Área total: 6.177,25m²</p> <p>Conforme projeto, memorial descritivo e planilha orçamentária em anexo. Conforme Memorando 007/2021 do DECON/Central De Projetos</p>		R\$ 45.000,00
			Contrato 01070659-85/2020		
Destino: Praças Públicas Bairros - Jardim e Modelo no Município de Ijuí					
Credor:					

Declaro que a ação de despesa requisitada está prevista no Plano Plurianual e na Lei de Diretrizes Orçamentária, com saldo de dotação na natureza de despesa no Orçamento do Órgão, bem como devidamente classificada, conforme codificação específica no SIAPC.

Ijuí, 15 de Setembro de 2021.

Adelar Menegazzi
Matrícula nº 5-40
Emitente

Fábio Rodrigo Rodrigo
Secretário Requisitante

OBSERVAÇÕES

T.P 14
Processo 804

Defendido Indeferido

Andrei Cossetin Sczmanski
Prefeito

Modalidade: COPAM
Data: Tomada de Preço

24/09/2021
Assinatura/Carimbo

Município de Ijuí - Poder Executivo
Julio Cezar Franciscatto
Diretor de Compras,
Patrimônio e Almozenado

Dep. 7811 das
5ch



REQUISIÇÃO INTERNA nº 238/2021 – SMODUTRAN

ÓRGÃO: 11 - Secretaria Municipal de Desenvolvimento Urbano ✓
 UNIDADE: 11.02 - Coordenadoria de Obras Urbanas ✓
 AÇÃO: 2.112 – Contrapartida de Convênios (SMODUTRAN) ✓
 NATUREZA DA DESPESA: 4.4.90.51.99.00.00 Outras Obras e Instalações
 CÓDIGO REDUZIDO: 12225 ✓
 FONTE DE RECURSOS: (x) Livre Vinculado(): _____ Banco: _____

CÓDIGO PRODUTO	QUANT	UNID	DESCRIÇÃO	VALOR UNITARIO	VALOR TOTAL
			Contrapartida. Contratação de serviços para execução global para instalação de novos brinquedos nos playgrounds das praças no Bairro Jardim e no Bairro Modelo ⇨ <u>Praça do Bairro Jardim</u> no quarteirão compreendido pelas ruas João Winchrowski, Leopoldo Hepp, Laureano de Medeiros e Jacob Vontobel, em área de 4.864,00m ² ⇨ <u>Praça do Bairro Modelo</u> na esquina da Rua Leopoldo Steinhaus com a Av. Rudy Glitz e com a travessa Anael Miron, em área de 1.313,25m ² Área total: 6.177,25m ² Conforme projeto, memorial descritivo e planilha orçamentária em anexo. Conforme Memorando 007/2021 do DECON/Central De Projetos	R\$	R\$
			Vinculada a Requisição 237/2021 do Contrato 01070659-85/2020		

Destino: Praças Públicas Bairros - Jardim e Modelo no Município de Ijuí
 Credor:

Declaro que a ação de despesa requisitada está prevista no Plano Plurianual e na Lei de Diretrizes Orçamentária, com saldo de dotação na natureza de despesa no Orçamento do Órgão, bem como devidamente classificada, conforme codificação específica no SIAPC.

Ijuí, 15 de Setembro de 2021.

Adelar Menegazzi
 Matrícula nº 5-40
 Emitente

Fábio Rodrigo Franzen
 Secretário Municipal
 de Desenvolvimento Urbano, Obras e Trânsito
 Fábio Rodrigo Rodrigo
 Secretário Requisiteiro

OBSERVAÇÕES	PREFEITO	COPAM
	<input checked="" type="checkbox"/> Deferido <input type="checkbox"/> Indeferido Andrei Cossetin Sczmanski Prefeito	Modalidade: Data: Assinatura/Carimbo



MUNICÍPIO DE IJUÍ – PODER EXECUTIVO
SECRETARIA MUNICIPAL DE PLANEJAMENTO E REGULAÇÃO URBANA

MEMORIAL DESCRITIVO

**Obra: Revitalização das Praças dos Bairros Jardim e Modelo
Ijuí/RS – Bairro Jardim e Bairro Modelo**

1. Apresentação: O presente Memorial tem por finalidade especificar os detalhes e acabamentos, tipos e qualidade de materiais e serviços a serem empregados nesta obra, ou seja, a Revitalização das Praças dos Bairros Jardim e Modelo.

2. Projeto: Trata-se da revitalização das Praças, através da instalação de novos brinquedos nos Playgrounds.

3. Localização da obra:

Bairro Jardim: no quarteirão compreendido pelas ruas João Winchrowski, Leopoldo Hepp, Laureano de Medeiros e Jacob Vontobel, em área de 4.864,00m².

Bairro Modelo: na esquina da rua Leopoldo Steinhaus com a Av. Rudy Glit e com a travessa Anael Miron, em área de 1.313,25m².

4. Serviços preliminares

4.1. A empresa executora deverá, antes do início da obra, fornecer a ART (Anotação de Responsabilidade Técnica) pela execução da obra.

4.2. O diário de obras deverá estar sempre junto à obra, para fiscalização do Município e terá assinaturas do Eng. Executor e também do responsável pela empresa.

4.3. As instalações provisórias de água, esgoto, energia elétrica e sanitário para os funcionários ficarão a cargo da contratada, obedecendo às disposições técnicas exigidas pelos órgãos competentes, Corsan e Demei.

4.4. Durante a execução dos serviços a empresa deverá tomar todas as precauções, quanto aos andaimes, tapumes, instalações do canteiro de obra, EPIs, EPCs etc., com a finalidade de garantir segurança e acesso restrito de pessoas junto à obra.

4.5. A obra deverá ser executada conforme os projetos apresentados na Licitação.

4.6. Durante a execução da obra deverá ser procedida a remoção periódica de quaisquer detritos (entulhos de obra) que venham acumular no recinto do canteiro. É de inteira responsabilidade do Executante dar solução adequada aos esgotos e resíduos sólidos do canteiro da obra.

6. Brinquedos

6.1. Praça Jardim

6.1.1. O playground deverá ser fabricado em madeira plástica (ecológica) e deverá ser instalado no local indicado em planta.



MUNICÍPIO DE IJUÍ – PODER EXECUTIVO
SECRETARIA MUNICIPAL DE PLANEJAMENTO E REGULAÇÃO URBANA



Especificações

Área de ocupação do brinquedo: 4,25 x 6,45

Altura: 1,35m (chão/plataforma)

Parque infantil colorido em madeira plástica, contendo:

02 Plataformas medindo 1,06 x 1,06m, com cobertura em polietileno rotomoldado;

01 Plataforma medindo 1,06 x 1,06m, sem cobertura com coqueiro decorativo;

01 Escada 7 degraus;

01 Rampas de cordas;

01 rampa de escalada;

01 Tubo de ligação reto;

01 Passarela curvada positiva;

01 Escorregadores padrão 2,70m, com portal de segurança em polietileno;

03 Cercas de proteção em polietileno;

01 jogo da velha;

6.2. Praça Modelo

6.2.1. O playground deverá ser fabricado em madeira plástica (ecológica) e deverá ser instalado no local indicado em planta.



MUNICÍPIO DE IJUÍ – PODER EXECUTIVO
SECRETARIA MUNICIPAL DE PLANEJAMENTO E REGULAÇÃO URBANA



Especificações

Área de ocupação: 6,50 x 3,60m

Altura: 2 plataformas 0,95m (chão/plataforma)

1 plataforma 1,35m (chão/plataforma)

Parque infantil colorido em madeira plástica, contendo:

01 Plataforma medindo 1,06 x 1,06m, com cobertura em polietileno rotomoldado, (altura: 1,35m);

01 Plataforma medindo 1,06 x 1,06m, com cobertura em polietileno rotomoldado, (altura: 0,95m);

01 Plataforma medindo 1,06 x 1,06m, sem cobertura, (altura: 0,95m);

01 Escada 6 degraus;

01 Escorregador padrão 2,70m, com portal de segurança em polietileno;

01 Escorregador padrão 1,80m, com portal de segurança em polietileno;

01 Passarela inclinada;

01 Tubo curvo 90 graus;

01 Escalada 6 degraus em polietileno;

01 Jogo da velha em polietileno;

03 Cercas de proteção em polietileno;

Brinquedo indicado para a faixa etária de 3 a 12 anos.

7. Serviços finais

Os serviços serão executados dentro das Normas Técnicas vigentes da ABNT, com materiais e mão de obra de primeira qualidade, conforme Projetos anexos. O prazo para a entrega dos serviços é de **60 dias** a contar da data da assinatura da Ordem de Serviço. A obra deverá ser entregue limpa. O executor apresentará no momento da Ordem de Serviço, a ART de execução da obra. Para a liberação financeira das etapas da obra, deverá ser apresentado o Diário de Obra dos dias trabalhados com respectivo Boletim de



MUNICÍPIO DE IJUÍ – PODER EXECUTIVO
SECRETARIA MUNICIPAL DE PLANEJAMENTO E REGULAÇÃO URBANA

Medição, para conferência do Fiscal. Este Diário de Obras estará sempre junto à obra, para a fiscalização da SEPLAN e terá a assinatura do Eng. Executor e o responsável pela empresa.

Todas as etapas serão executadas por profissionais de qualidade, com experiência no ramo, e que se farão responsáveis por todos os aspectos, técnicos ou legais da construção, respeitando na totalidade os projetos aprovados, assim como as normas técnicas já elencadas. Serão exigidos sempre acabamentos perfeitos, resultado de esmero e boa técnica, desde o início dos trabalhos. Toda e qualquer alteração no projeto deverá ser aprovada pelo responsável técnico. Antes do recebimento final a contratada fica responsável pela conservação da obra e prejuízos contra terceiros se assim ocorrer.

PRAZO DE EXECUÇÃO DA OBRA: 60 DIAS
PRAZO GARANTIA DOS SERVIÇOS: 5 ANOS

25 de maio de 2021.

Gabriela Quintana Castro
Arquiteta e Urbanista
CAU RS A140158-0

APROVO
 01 JUL 2021
 Assessoria Técnica
 Prefeitura Municipal de Ijuí

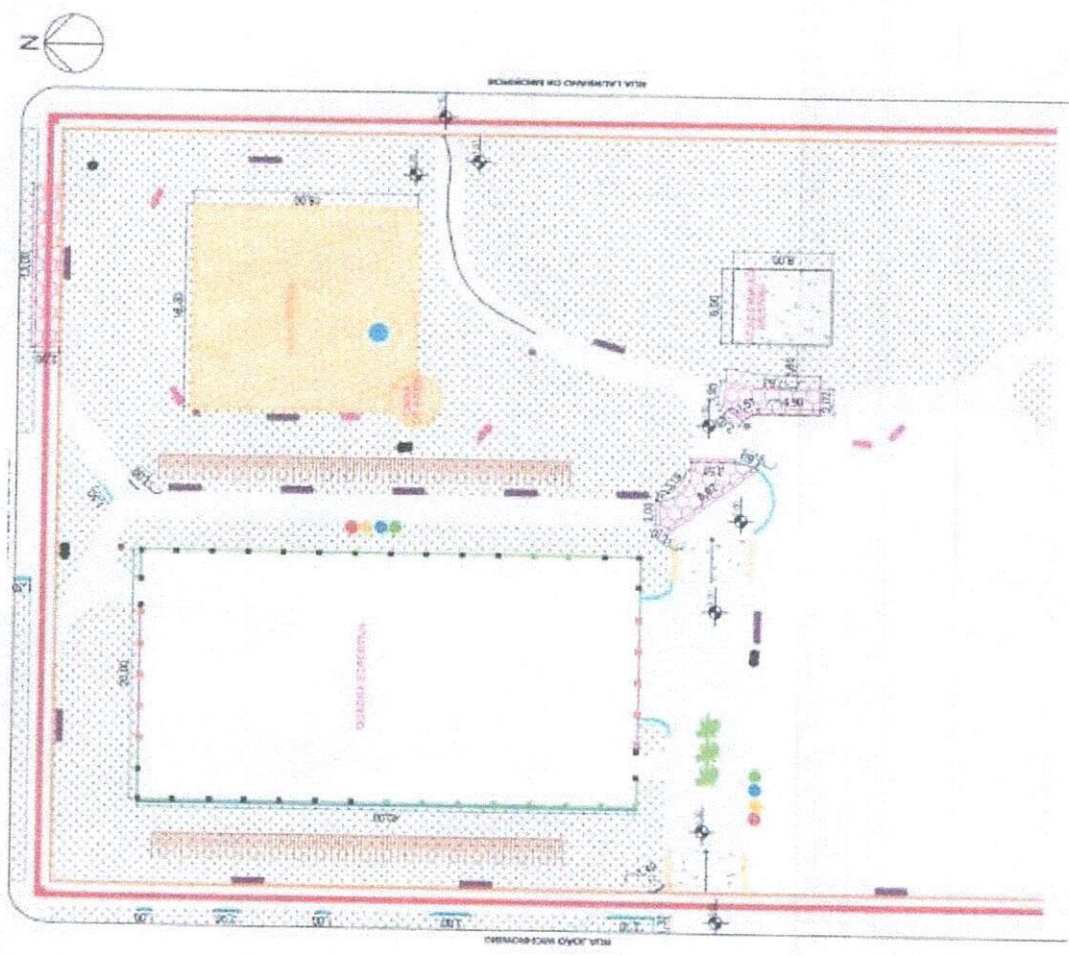

- LEGENDA**
- PILO DENTRADO QUE DEVERÁ SER REPARADO
 - MEIO FIO NOVO QUE DEVERÁ SER EXECUTADO
 - LOCAL DE INSTALAÇÃO DO NOVO BRINQUEDO
 - PISO POCÓRITO
 - TELHA PLÁSTICA LARANJA
 - MOBILIÁRIOS EXISTENTES ALTO
 - MOBILIÁRIOS EXISTENTES BAIXO
 - MOBILIÁRIOS NOVOS BAIXO
 - ALAMBRAÇÃO NOVA
 - MURTELIX DE REFEITA
 - QUADRA DE CORTIÇA
 - PIEDRA COLETA REATIVA
 - LIXEIRA RECICLAGEM
 - LIXEIRAS EXISTENTES
 - BANCOS DE MADEIRA
 - BANCOS DE CONCRETO
 - ÁRVORE

2 PLANTA DE IMPLANTAÇÃO
 Escala 1:400

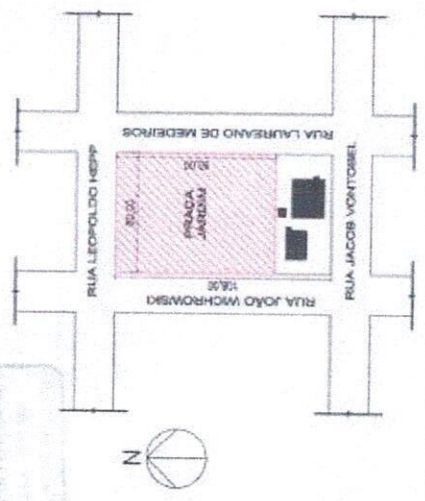

1 PLANTA DE SITUAÇÃO E LOCALIZAÇÃO
 Escala 1:2500

MUNICÍPIO DE IJUÍ
 SECRETARIA MUNICIPAL DE OBRAS, URBANISMO E SANEAMENTO
 CONDOMÍNIO FUNDADO
 RUA BENJAMIN CONSTANT, 425 - CENTRO - IJUÍ/RS - CEP:98.700-000

www.ijuí.rs.gov.br
 TELEFONE: (55) 3331-8200

PROPOSTA Nº _____

PROPOSTA Nº _____

PROPOSTA Nº _____

Gabriela Castro

REVITALIZAÇÃO E REFORMA DE PRAÇAS PÚBLICAS EM BAIRROS DE IJUÍ/RS

PRAÇA BAIRRO JARDIM

RUA JOÃO WICHROWSKI

LATITUDE 28°23'09" S
 LONGITUDE 53°53'37" O

PLANTA DE SITUAÇÃO
 PLANTA DE IMPLANTAÇÃO

MAIO / 2021

ÁREA TOTAL 4,8642m²

INDICADA

01 / 05

4,8642m²

LEGENDA

-  POSTE JARDIM 2.5m COM LUMINARIA LED
-  POSTE EXISTENTE COM 3 REFLETORES LED e 1 LUMINARIA
-  POSTE EXISTENTE COM LUMINARIAS ROMAS
-  ELETRÓDUTO NO PISO - PEA0 1"
-  NEUTRO, FASE, TERRA - 1.0M
-  CAIXA DE PASSAGEM NO PISO, COM ATERRAMENTO
-  F. RESERVAÇÃO DE ESPAÇO PARA MANEIO DE POSTES
-  F. TUBO PARA MANEIO DE CABOS

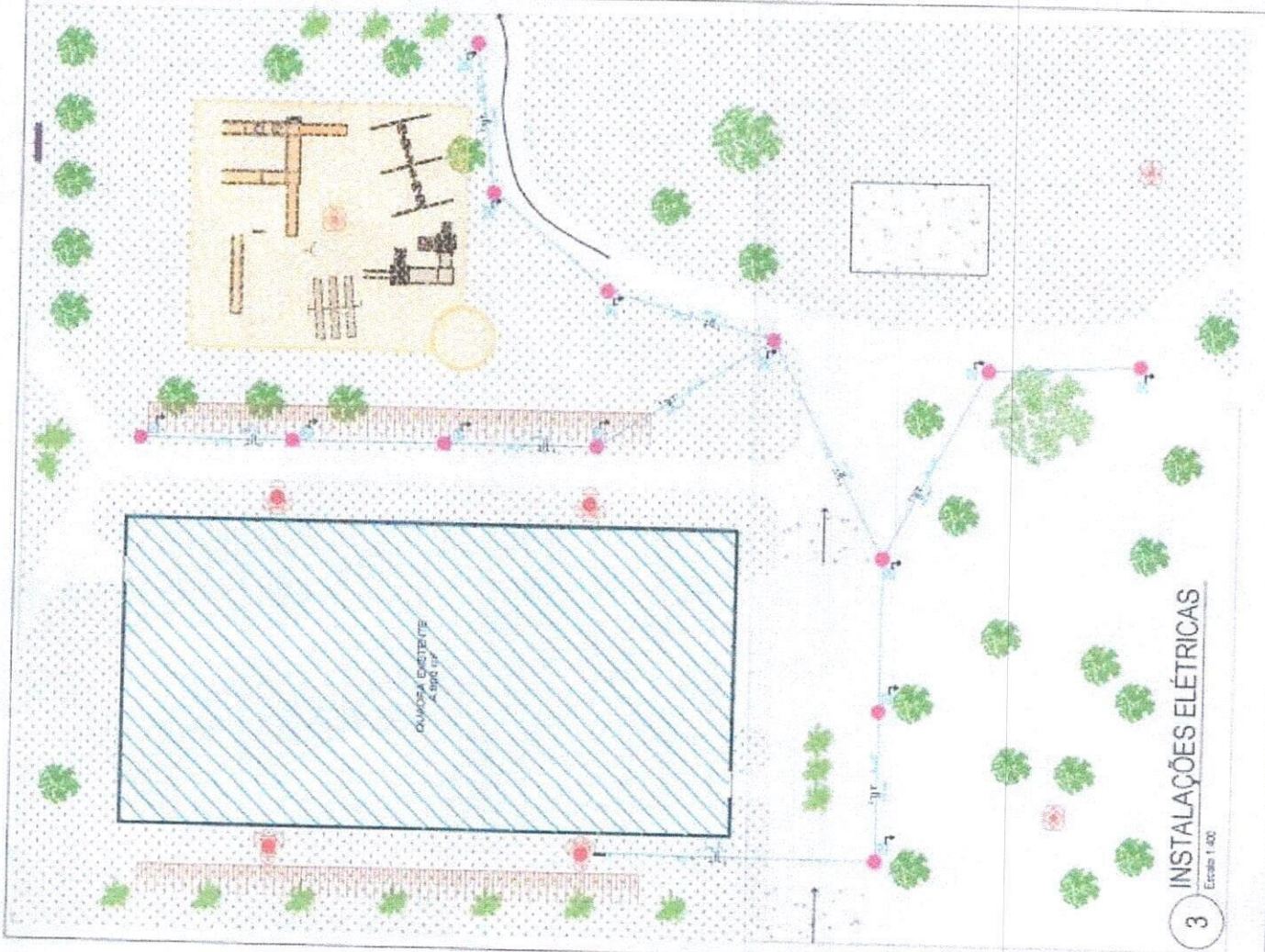

3 INSTALAÇÕES ELÉTRICAS
Escala 1:400



MUNICÍPIO DE IJUÍ
SECRETARIA MUNICIPAL DE DESENVOLVIMENTO URBANO E TRÁFEGO
RUA BENJAMIM CONSTANT, 429 - CENTRO - IJUÍ/RS - CEP:98700-000
www.ijuí.rs.gov.br
TELEFONE: (51) 3331-8200

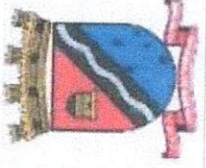

Gabriela Castro

REVITALIZAÇÃO E REFORMA DE PRAÇAS PÚBLICAS EM BAIRROS DE IJUÍ/RS

PRAÇA BAIRRO JARDIM
RUA JOÃO WINCHROWSKI

INSTALAÇÕES ELÉTRICAS
LATTITUDE 28°23'09" S
LONGITUDE 53°53'37" O

02 /05

MAIO / 2021
INDICADA
4,864m²

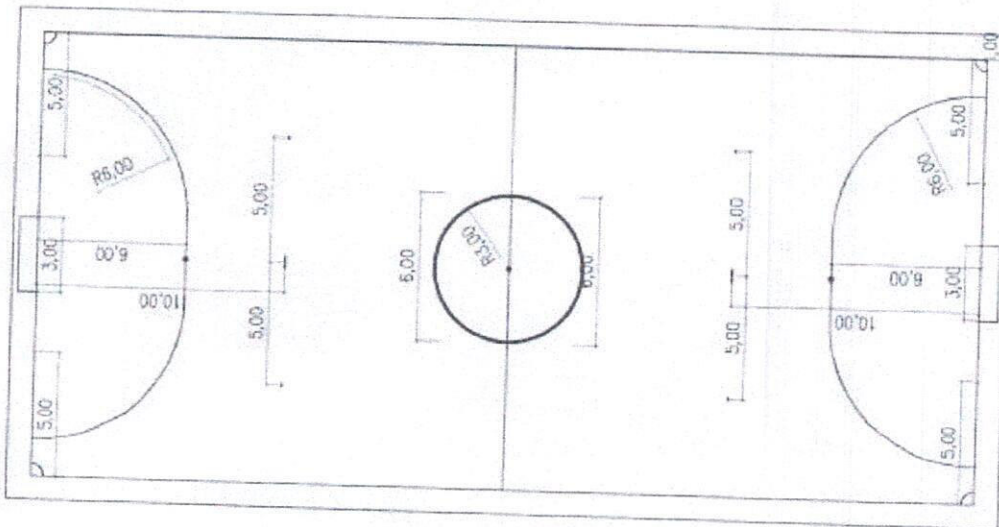

4 PINTURAS QUADRA ESPORTIVA
Escala 1:200



5 VISTA 1
Escala 1:200

APROVO
01 JUL 2021
[Signature]

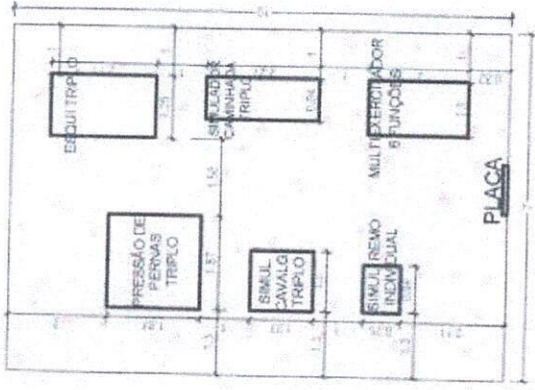

6 ACADEMIA AO AR LIVRE
Escala 1:100

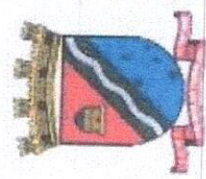

MUNICÍPIO DE JUIZ DE FORA
SECRETARIA MUNICIPAL DE DESENVOLVIMENTO URBANO, COMERCIAL E TURISMO
RUA BENJAMIN CONSTANT, 429 - CENTRO - JUIZ DE FORA - CE: 36.060-000
www.juiz.rs.gov.br
TELEFONE: (55) 3331-8200

PLANO DE PROJETO: _____
PLANO DE VANTAGEM: _____
PROPOSTA DE ORÇAMENTO: _____
[Signature]

REVITALIZAÇÃO E REFORMA DE PRAÇAS PÚBLICAS EM BAIROS DE JUIZ DE FORA

PRAÇA BAIRRO JARDIM

PINTURA QUADRA VISTA 1 ACADEMIA AO AR LIVRE

RUA JOÃO WINCHROWSKI

ÁREA TOTAL: 4.564m²

INDICADA

LAJ. MAND / 2021

LAJ. RECEB. / 05

LAJ. 03

LATITUDE 28°23'09" S
LONGITUDE 53°53'37" O

Pilar 15x15cm
Linha 5x24cm
Calbro 5x14cm

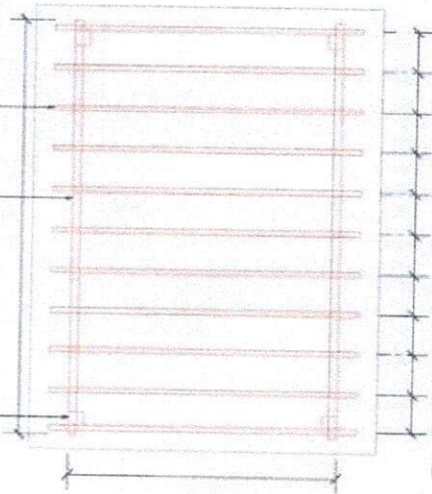

PERGOLADO - PLANTA BAIXA

Escala 1:50

9



Pergolado
A = 15.75m²
Piso Intertravado

Pilar 15x15cm

PERGOLADO - PISO

Escala 1:50

10

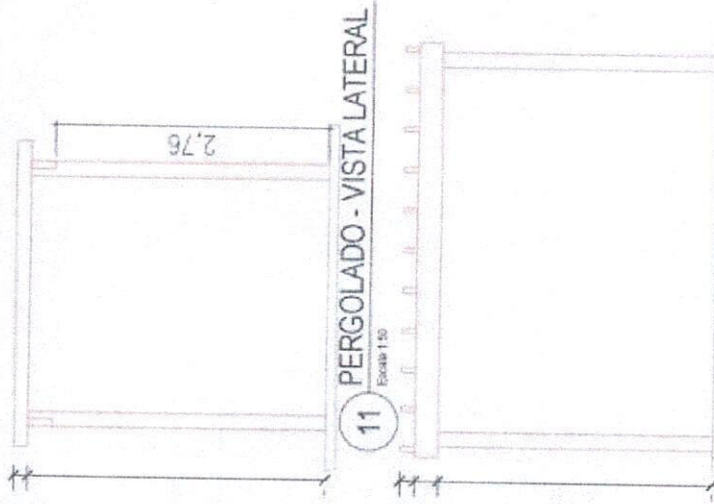

PERGOLADO - VISTA LATERAL

Escala 1:50

11

PERGOLADO - VISTA FRONTAL

Escala 1:50

12



MUNICÍPIO DE JUIZ DE FORA
SECRETARIA MUNICIPAL DE DESENVOLVIMENTO URBANO,
CIVIL E HABITADO
RUA BENJAMIN CONSTANT, 429 - CENTRO - JUIZ DE FORA - CEP:36700-000

www.juiz.de.fora.br

TELEFONE: (55) 3331-8200

CEP: 36700-000

PROJETO

PROJETO

Gabriela Castro

REVITALIZAÇÃO E REFORMA DE PRAÇAS PÚBLICAS EM BAIRROS DE JUIZ DE FORA

PRAÇA BAIRRO MODELO

AV. RUDY GLITZ

PERGOLADO: PLANTA, VISTA E CORTES

LATITUDE 28°22'28" S
LONGITUDE 53°53'38" O

05

/05

MAIO/2021

INDICADA

1.313,25m²

PROJETO

PROJETO



MUNICÍPIO DE IJUÍ - PODER EXECUTIVO
PLANILHA ORÇAMENTÁRIA - BDI=16,69%

Data: 12/05/2021 - DATABASE SINAPI ABRIL 2021 - NÃO DESONERADO

OBRA: REVITALIZAÇÃO E REFORMA DE PRAÇAS PÚBLICAS EM BAIROS DE IJUÍ/RS

Item	Fonte	Código	Descrição	Un.	Quant.	Material	Mão de Obra	Valor total
						Unitário	Unitário	
1			REVITALIZAÇÃO E REFORMA DE PRAÇAS PÚBLICAS EM BAIROS DE IJUÍ/RS			R\$ 50.912,43	R\$ 8.984,55	R\$ 59.896,98
1.1			PRAÇA JARDIM			R\$ 24.776,79	R\$ 4.372,37	R\$ 29.149,16
1.1.1	COTAÇÃO	COT01	PARQUE INFANTIL COLORIDO, EM MADEIRA PLÁSTICA, 4,25X6,45M (DESCRIÇÃO NO MEMORIAL) - FORNECIMENTO E INSTALAÇÃO	UN	1	R\$ 24.776,79	R\$ 4.372,37	
						R\$ 24.776,79	R\$ 4.372,37	R\$ 29.149,16
1.2			PRAÇA MODELO			R\$ 26.135,64	R\$ 4.612,18	R\$ 30.747,82
1.1.1	COTAÇÃO	COT02	PARQUE INFANTIL COLORIDO, EM MADEIRA PLÁSTICA, 6,50X3,60M (DESCRIÇÃO NO MEMORIAL) - FORNECIMENTO E INSTALAÇÃO	UN	1	R\$ 26.135,64	R\$ 4.612,18	
						R\$ 26.135,64	R\$ 4.612,18	R\$ 30.747,82
TOTAL						R\$ 50.912,43	R\$ 8.984,55	R\$ 59.896,98

Gabriela Castro

Nome: Gabriela Quintana Castro

CREA/CAU: CAU RS A140158-0

ART/RRT: SI10696517100



MUNICÍPIO DE IJUÍ - PODER EXECUTIVO
SECRETARIA MUNICIPAL DE PLANEJAMENTO E REGULAÇÃO URBANA
CRONOGRAMA FÍSICO FINANCEIRO

Item	Descrição	Valor (R\$)	Parcelas:	1	2
				12/21	01/22
1.	REVITALIZAÇÃO E REFORMA DE PRAÇAS PÚBLICAS EM BAIROS DE	59.896,98	% Período:	48,67%	51,33%
				R\$ 29.149,16	R\$ 30.747,82
1.1.	PRAÇA JARDIM	29.149,16	% Período:	100,00%	
				R\$ 29.149,16	
1.2	PRAÇA MODELO	30.747,82	% Período:		100,00%
					R\$ 30.747,82
R\$ 59.896,98			Período	%: 48,67%	51,33%
				Valor R\$ 29.149,16	R\$ 30.747,82
			Acumulado	%: 48,67%	100,00%
				Valor R\$ 29.149,16	R\$ 59.896,98

Gabriela Castro

Responsável Técnico

Nome: Gabriela Quintana Castro

CREA/CAU: CAU/RS A140158-0

ART/RRT: SI10696517I00

Nº OPERAÇÃO
1.070.659-85Nº SICONV
002150/2020PROPONENTE / TOMADOR
MUNICÍPIO DE JUÍ - PODER EXECUTIVO

APELIDO DO EMPREENDIMENTO / DESCRIÇÃO DO LOTE

REVITALIZAÇÃO DAS PRAÇAS DOS BAIROS JARDIM E MODELO / REVITALIZAÇÃO DAS PRAÇAS

Conforme legislação tributária municipal, definir estimativa de percentual da base de cálculo para o ISS:

27,98%

Sobre a base de cálculo, definir a respectiva alíquota do ISS (entre 2% e 5%):

2,00%

BDI 1**TIPO DE OBRA**

Fornecimento de Materiais e Equipamentos (aquisição indireta - em conjunto com licitação de obras)

Itens	Siglas	% Adotado
Administração Central	AC	4,49%
Seguro e Garantia	SG	0,74%
Risco	R	0,56%
Despesas Financeiras	DF	1,11%
Lucro	L	4,50%
Tributos (impostos COFINS 3%, e PIS 0,65%)	CP	3,65%
Tributos (ISS, variável de acordo com o município)	ISS	0,56%
Tributos (Contribuição Previdenciária sobre a Receita Bruta - 0% ou 4,5% - Desoneração)	CPRB	0,00%
BDI SEM desoneração (Fórmula Acórdão TCU)	BDI PAD	16,69%

Os valores de BDI foram calculados com o emprego da fórmula:

$$BDI = \frac{(1+AC+S+R+G)*(1+DF)*(1+L)}{(1-CP-ISS-CRPB)} - 1$$

Declaro para os devidos fins que, conforme legislação tributária municipal, a base de cálculo deste tipo de obra corresponde à 27,98%, com a respectiva alíquota de 2%.

Declaro para os devidos fins que o regime de Contribuição Previdenciária sobre a Receita Bruta adotado para elaboração do orçamento foi SEM Desoneração, e que esta é a alternativa mais adequada para a Administração Pública.

Observações:

JUÍ / RS
Localquarta-feira, 19 de maio de 2021
Data

Responsável Técnico

Nome: GABRIELA QUINTANA CASTRO

CREA/CAU: CAU RS A140158-0

ART/RRT: SI10696517100

 Andrei Cossetin Sczmanski
 Prefeito



MUNICÍPIO DE IJUÍ - PODER EXECUTIVO
SECRETARIA MUNICIPAL DE PLANEJAMENTO E REGULAÇÃO URBANA
DETALHAMENTO DE ENCARGOS SOCIAIS

PROJETO: REVITALIZAÇÃO DAS PRAÇAS DOS BAIROS JARDIM E MODELO

LOCALIZAÇÃO: BAIRRO JARDIM E MODELO

ENCARGOS SOCIAIS SOBRE O SALÁRIO HORA - NÃO DESONERADO

CÓDIGO	DESCRIÇÃO	GRUPO A	GRUPO B	GRUPO C	GRUPO D
A	GRUPO A				
A1	INSS				
A2	SESI	20,00%			
A3	SENAI	1,50%			
A4	INCRA	1,00%			
A5	SEBRAE	0,20%			
A6	Salário Educação	0,60%			
A7	Seguro Contra Acidentes Trabalho	2,50%			
A8	FGTS	3,00%			
A9	SECONCI	8,00%			
B	GRUPO B	0,00%			
B1	Repouso Semanal Remunerado				
B2	Feriados		17,93%		
B3	Auxílio-Enfermidade		4,24%		
B4	13º Salário		0,87%		
B5	Licença Paternidade		10,78%		
B6	Faltas Justificadas		0,07%		
B7	Dias de Chuvas		0,72%		
B8	Auxilio Acidente de Trabalho		1,53%		
B9	Férias Gozadas		0,11%		
B10	Salário Maternidade		7,74%		
C	GRUPO C		0,03%		
C1	Aviso Prévio Indenizado			4,49%	
C2	Aviso Prévio Trabalhado			0,11%	
C3	Férias Indenizadas+1/3			5,05%	
C4	Depósito Rescisão Sem Justa Causa			3,65%	
C5	Indenização Adicional			0,38%	
D	GRUPO D				
D1	Reincidência de A sobre B				16,20%
D2	Reincidência de A sobre Aviso Prévio Trabalhado + Reincidência de FGTS sobre Aviso Prévio Indenizado				0,40%
SUB-TOTAIS (GERAL)		36,80%	44,02%	13,68%	16,60%
TOTAL DOS ENCARGOS SOCIAIS SOBRE O SALÁRIO HORA				111,10%	

Gabriela Castro

Gabriela Quintana Castro
ARQUITETA- SEPLAN
CAU RS A140158-0



1. RESPONSÁVEL TÉCNICO

1.1 Arquiteto(a) e Urbanista

Nome Civil/Social: Gabriela Quintana Castro

CPF: 023.209.050-57

Tel:

Data de Registro: 08/09/2015

Registro Nacional: 00A1401580 E-mail: GABIQCASTRO@HOTMAIL.COM

2. DETALHES DO RRT

Nº do RRT: SI10696517I00CT001

Forma de Registro: INICIAL

Data de Cadastro: 28/04/2021

Tipologia:

Público

Modalidade: RRT SIMPLES

Forma de Participação: INDIVIDUAL

Data de Registro: 05/05/2021

2.1 Valor do RRT

Valor do RRT: R\$97,95

Pago em: 04/05/2021

3. DADOS DO CONTRATO

3.1 Contrato 0

Nº do RRT: SI10696517I00CT001 CPF/CNPJ: 90.738.196/0001-09 Nº Contrato: 0

Data de Início: 28/11/2021

Contratante: Município de Ijuí Valor de Contrato: R\$ 0,00

Data de Celebração:
01/03/2018

Previsão de Término:
27/03/2022

3.1.1 Dados da Obra/Serviço Técnico

CEP: 98700000

Nº: 429

Logradouro: BARÃO DO RIO BRANCO

Complemento: PRACAS

Bairro: CENTRO

Cidade: IJUÍ

UF: RS

Longitude:

Latitude:

3.1.2 Descrição da Obra/Serviço Técnico

Projeto de Revitalização das Praças dos Bairros Jardim e Modelo em Ijuí/RS.

3.1.3 Declaração de Acessibilidade

Declaro o atendimento às regras de acessibilidade previstas em legislação e em normas técnicas pertinentes para as edificações abertas ao público, de uso público ou privativas de uso coletivo, conforme § 1º do art. 56 da Lei nº 13146, de 06 de julho de 2015.

3.1.4 Dados da Atividade Técnica

Grupo: PROJETO

Quantidade: 6177.25

Atividade: 1.6 - ARQUITETURA PAISAGÍSTICA -> 1.6.1 - Levantamento paisagístico

Unidade: m²

Grupo: PROJETO

Quantidade: 6177.25

Atividade: 1.6 - ARQUITETURA PAISAGÍSTICA -> 1.6.3 - Projeto de arquitetura paisagística

Unidade: m²

Grupo: PROJETO

Quantidade: 1



RRT SIMPLES
SI10696517100



Verificar Autenticidade

Atividade: 1.5 - INSTALAÇÕES E EQUIPAMENTOS REFERENTES À ARQUITETURA -> 1.5.7 - Projeto de instalações elétricas prediais de baixa tensão	Unidade: un
Grupo: PROJETO	Quantidade: 1
Atividade: 1.7 - RELATÓRIOS TÉCNICOS DE ARQUITETURA -> 1.7.1 - Memorial descritivo	Unidade: un
Grupo: PROJETO	Quantidade: 1
Atividade: 1.7 - RELATÓRIOS TÉCNICOS DE ARQUITETURA -> 1.7.3 - Orçamento	Unidade: un
Grupo: PROJETO	Quantidade: 1
Atividade: 1.7 - RELATÓRIOS TÉCNICOS DE ARQUITETURA -> 1.7.4 - Cronograma	Unidade: un

4. RRT VINCULADO POR FORMA DE REGISTRO

4.1.1 RRT's Vinculados

Número do RRT	Forma de Registro	Contratante	Data de Registro	Data de Pagamento
Nº do RRT: SI10696517100CT001	INICIAL	Município de Ijuí	28/04/2021	04/05/2021

5. DECLARAÇÃO DE VERACIDADE

Declaro para os devidos fins de direitos e obrigações, sob as penas previstas na legislação vigente, que as informações cadastradas neste RRT são verdadeiras e de minha responsabilidade técnica e civil.

6. ASSINATURA ELETRÔNICA

Documento assinado eletronicamente por meio do cadastro do arquiteto(a) e urbanista Gabriela Quintana Castro, registro CAU nº 00A1401580, na data e hora: 28/04/2021 16:15:52, com o uso de login e de senha pessoal e intransferível.



MUNICÍPIO DE IJUÍ – PODER EXECUTIVO

Ijuí, 15 de setembro 2021

MEMORANDO N.º 007/2021 – DECON /CENTRAL DE PROJETOS

Para: Adelar Menegazzi - SMODUTRAN
De: Gabriela Castro – Arquiteta e Urbanista

Ao cumprimentá-lo cordialmente, referente ao Contrato de Repasse OGU nº 900334/2020 – Operação 1.070.659-85 – Desenvolvimento Regional, Territorial e Urbano, o projeto foi elaborado dividindo-se a meta principal em duas submetas: Revitalização das Praças e Playground, conforme quadro abaixo.

Dados Básicos											
Anexos											
Responsável Técnico											
Documentação Complementar											
QCI											
PO/CFE											
LAE											
SPA											
Quadro Resumo											
Quadro de Composição de Investimento											
No. Meta/ Submeta	Item Investimento	Descrição da Meta/Submeta	Situação	Qtd.	Und.	Lote de Licitação	Repasse	Contrapartida	Total	Ações	
1	Equipamentos Comunitários	REVITALIZAÇÃO DAS PRAÇAS DOS BAIRROS JARDIM E MODELO		6.177,25	M2		R\$ 238.856,00	R\$ 96.146,94	R\$ 335.002,94		
1.1		Revitalização das Praças	SPA Concluída Automaticamente pelo Sistema			1	R\$ 193.896,00	R\$ 81.249,96	R\$ 275.145,96		
1.2		Playground	SPA Concluída Automaticamente pelo Sistema			2	R\$ 45.000,00	R\$ 14.896,98	R\$ 59.896,98		
Total Geral:							R\$ 238.856,00	R\$ 96.146,94	R\$ 335.002,94		
Diferença do Valor Orçado (Proposta):							R\$ 0,00	-R\$ 85.002,94	-R\$ 85.002,94		

Com essa divisão, temos por objetivo a contratação de uma empresa que fique responsável pela execução da parte da Revitalização, e outra empresa, mais especializada, que apresente certificado de conformidade com as normas da Associação Brasileira de Normas Técnicas (ABNT), comprovando que o produto a ser entregue atende as normas técnicas da ABNT e NBR 16.071, além de certificado emitido por laboratório acreditado pelo Inmetro.

Atenciosamente

Gabriela Quintana Castro
CAU RS A140158-0