

MUNICÍPIO DE IJUÍ – PODER EXECUTIVO
RELATÓRIO CIRCUNSTANCIADO
ADMINISTRAÇÃO DIRETA – EXERCÍCIO DE 2022

1 - SOBRE A GESTÃO ECONÔMICO-FINANCEIRA DO EXERCÍCIO DE 2022

A Lei Federal n.º 4320/64 e a Lei Complementar 101/2000, que consubstanciam arcabouço legal do Orçamento e Contabilidade Pública, complementadas pelas NBCASP – Normas Brasileiras de Contabilidade Aplicadas ao Setor Público, estabelecem normas e diretrizes que orientam os procedimentos técnicos de registros e apurações contábeis para fins de análise e avaliação de desempenho da administração pública brasileira, as quais devem ser observadas por todas as entidades de Direito Público Interno (União, Estados, Distrito Federal, Municípios e respectivas autarquias e fundações), foram adequadamente observadas pelo Setor Contábil da Secretaria Municipal da Fazenda do Município de Ijuí nos registros das operações decorrentes de fatos econômicos que movimentaram o patrimônio municipal no exercício de 2022.

Com base naqueles diplomas legais, elaborou-se também o presente relatório com o objetivo de apresentar os resultados gerais do exercício, evidenciados nos Balanços: Orçamentário, Financeiro e Patrimonial, este complementado pela Demonstração das Variações Patrimoniais, como segue.

1.1 - GESTÃO ORÇAMENTÁRIA

Inicia-se o presente, informando que o Orçamento do Município de Ijuí – Poder Executivo e Poder Legislativo – Administração Direta, **para o exercício de 2022**, aprovado pela **lei 7144** publicada no dia 28/12/2021, que teve uma previsão de Receita de **R\$ 342.307.300,00** (trezentos e quarenta e dois milhões trezentos e sete mil e trezentos reais) e uma dotação inicial de Despesa de **R\$ 342.307.300,00** (trezentos e quarenta e dois milhões trezentos e sete mil e trezentos reais).

O Orçamento aprovado pela Câmara Municipal para o exercício de 2022 expressou, na realidade, uma proposição momentânea, ficando dependente das oscilações da gestão das receitas e das demandas da despesa pública, decorrentes de projetos e atividades eleitas pelos diversos órgãos orçamentários do Poder Executivo e do Poder Legislativo.

O Orçamento original foi adicionado por créditos suplementares no montante de **R\$ 147.482.496,06** (cento e quarenta e sete milhões, quatrocentos e oitenta e dois mil, quatrocentos e noventa e seis reais e seis centavos), e de créditos especiais no montante de **R\$ 21.139.791,30** (vinte e um milhões, cento e trinta e nove mil, setecentos e noventa e um real e trinta centavos) e diminuídos no montante de **R\$ 62.403.723,90** (sessenta e dois milhões, quatrocentos e três mil, setecentos e vinte três reais e noventa centavos) por anulações total e parcial de dotações orçamentárias em vários códigos para permitir a abertura de créditos adicionais, totalizando um acréscimo líquido de **R\$ 85.078.772,16** (oitenta e cinco milhões e setenta e oito mil, setecentos e setenta e dois reais e dezesseis centavos), elevando o orçamento para **R\$ 448.525.863,46** (quatrocentos e quarenta e oito milhões, quinhentos e vinte cinco mil, oitocentos e sessenta e três reais e quarenta e seis centavos), conforme **Quadro 1**.

Quadro nº 01 - CRÉDITOS ORÇAMENTÁRIOS - ADMINISTRAÇÃO DIRETA – 2022

MAIS: Créditos abertos no exercício:	R\$	R\$
-Suplementares	147.482.496,06	
-Especiais	21.139.791,30	
-SOMA		168.622.287,36
MENOS: -Anulação total e parcial de dotações em vários códigos, para permitir a abertura de créditos adicionais.	(62.403.723,90)	(62.403.723,90)
-SUB-TOTAL		
MAIS: - Créditos Orçamentários		342.307.300,00
-TOTAL DA DESPESA AUTORIZADA		448.525.863,50

Vários fatos, no correr do exercício, tornaram necessárias novas autorizações orçamentárias, obtidas pelo remanejamento das inicialmente fixadas, através da anulação de dotações constantes do orçamento e também da abertura de outros créditos, consistindo-se, em resumo, da seguinte movimentação, conforme **quadro 2**:

Quadro 2 – MOVIMENTAÇÃO DOS CRÉDITOS ADICIONAIS NO EXERCÍCIO DE 2022

Créditos Adicionais:	R\$	R\$
-Suplementares	147.482.496,06	
-Especiais	21.139.791,30	
-Menos Dotações Canceladas	(62.403.723,90)	
-Autorizações Líquidas		106.218.563,46

As variações orçamentárias sintetizadas no **Quadro nº 2**, refletem as medidas adotadas pelo Executivo Municipal em adequar os valores do orçamento às necessidades de atendimento de prioridades surgidas no decorrer do exercício, ao atendimento de projetos incorporados ao orçamento decorrentes de iniciativas de Órgãos do Executivo, bem como de iniciativas de emendas parlamentares de Deputados Federais e/ou Estaduais.

De outra parte, a sobra de Créditos Orçamentários decorreu da necessidade de contenção de despesas para evitar a ocorrência de insuficiência financeira nas fontes de recurso ao final do exercício, bem como da obediência às determinações da Lei Complementar 101/2000 – Lei de Responsabilidade Fiscal.

Os quadros a seguir demonstram as receitas por categoria econômica e as despesas autorizadas, incluídos os créditos adicionais abertos e as diferenças apuradas no curso do exercício:

Quadro Nº 3 – RESUMO DA RECEITA PREVISTA E REALIZADA, POR CATEGORIA ECONÔMICA – EXERCÍCIO DE 2022

RECEITA			
Especificação	Prevista	Realizada	%
Receitas Correntes	338.810.600,00	389.060.634,68	14,83
Receitas Intraorçamentárias	1.024.700,00	1.126.228,32	9,91

(-) Deduções Fundeb		30.029.687,25	
(-) Outras Deduções		3.813.095,73	
Receita Corrente Líquida		357.569.165,99	
Receitas de Capital	31.024.700,00	20.020.205,66	-35,47
RECEITA TOTAL LÍQUIDA	342.307.300,00	377.589.371,65	10,31
Arrecadação a Maior		35.282.071,65	

O **Quadro nº 3** evidencia a arrecadação total líquida de R\$ **377.589.371,65** (trezentos e setenta e sete mil milhões, quinhentos e oitenta e nove mil, trezentos e setenta e um reais e sessenta e cinco centavos), representando **10,31%** dos valores estimados, sendo que as Receitas Correntes realizaram a maior em **14,83%** da inicialmente prevista. Nas Receitas de Capital a arrecadação foi a menor em **35,47%** da prevista, gerando, por conseguinte, uma Receita Total Líquida arrecadada a maior equivalente a **10,31%** dos valores inicialmente previstos. O principal motivo do aumento das receitas correntes no exercício de 2022 decorreu em função dos recursos recebidos da União, bem como de emendas parlamentares.

Quadro Nº 4 – RESUMO DA DESPESA AUTORIZADA E EXECUTADA - EXERCÍCIO DE 2022

DESPESA			
Especificação	Autorizada	Executada	%
Créditos, Orçamentários, Suplementares e Especiais	342.307.300,00	377.027.594,91	84,05
Desp. Executada a Menor		71.498.268,55	
TOTAL	448.525.863,46	448.525.863,46	

Percebe-se que a Despesa Executada atingiu o montante de R\$ **377.027.594,91** (trezentos e setenta e sete milhões, vinte sete mil, quinhentos e noventa e quatro reais e noventa e um centavo), correspondeu a **84,05%** da autorizada e suplementada no exercício. Do confronto entre a Receita realizada líquida e da Despesa empenhada, obteve-se um Superávit de R\$ **561.776,74** (quinhentos e sessenta e um mil, setecentos e setenta e seis reais e setenta e quatro centavos) no exercício de 2022.

Quadro Nº 5 – RESUMO DA RECEITA PREVISTA E ARRECADADA, POR CATEGORIA ECONÔMICA – EXERCÍCIO DE 2022

	PREVISÃO	ARRECADÇÃO	VARIAÇÃO	
	R\$	R\$	%	
Corrente Bruta	338.810.600,00	389.060.634,68	14,83	
Corrente Líquida	310.257.900,00	355.270.051,28	14,51	
-Tributária	88.142.700,00	98.912.580,12	12,22	25,42
-Contribuições	10.170.600,00	12.250.944,21	20,45	3,15
-Patrimonial	8.513.000,00	20.573.027,88	141,67	5,29
-Agropecuária	211.400,00	176.245,46	-16,63	0,05
-Serviços	2.325.500,00	2.171.499,75	-6,62	0,56
-Transf. Correntes	226.074.100,00	253.377.276,56	12,08	65,13
-Outras			-52,60	0,41
Rec.Correntes	3.373.300,00	1.599.060,70		
Rec.Cor.Int-Orçam.	1.024.700,00	1.126.228,32	9,91	0,44
-Rec.Dedut.Corr.	28.552.700,00	33.790.583,40	18,34	8,69

Capital Bruta	31.024.700,00	20.020.205,66	-35,47	5,15
Capital Líquida	31.024.700,00	19.968.006,08	-35,64	
-Operações de Crédito	25.002.000,00	15.227.793,83	-39,09	76,06
-Alien.Bens	198.700,00	37.121,80	-81,32	0,19
-Amort.Empréstimos	0,00	0,00	0,00	0,00
-Transf.de Capital	5.815.300,00	4.547.044,94	-21,81	22,71
Outras Rec de Capital	8.700,00	208.245,09	2293,62	1,04
-Rec.Dedut.Capital	0	52.199,58	100,00	1,15
Rec.Cap.Int-Orçam.		1.225.085,97	100,00	6,12
SOMA	342.307.300,00	377.589.371,65	10,31	
Arrecadado a Maior		35.282.071,65		
TOTAL	342.307.300,00	342.307.300,00	0,00	

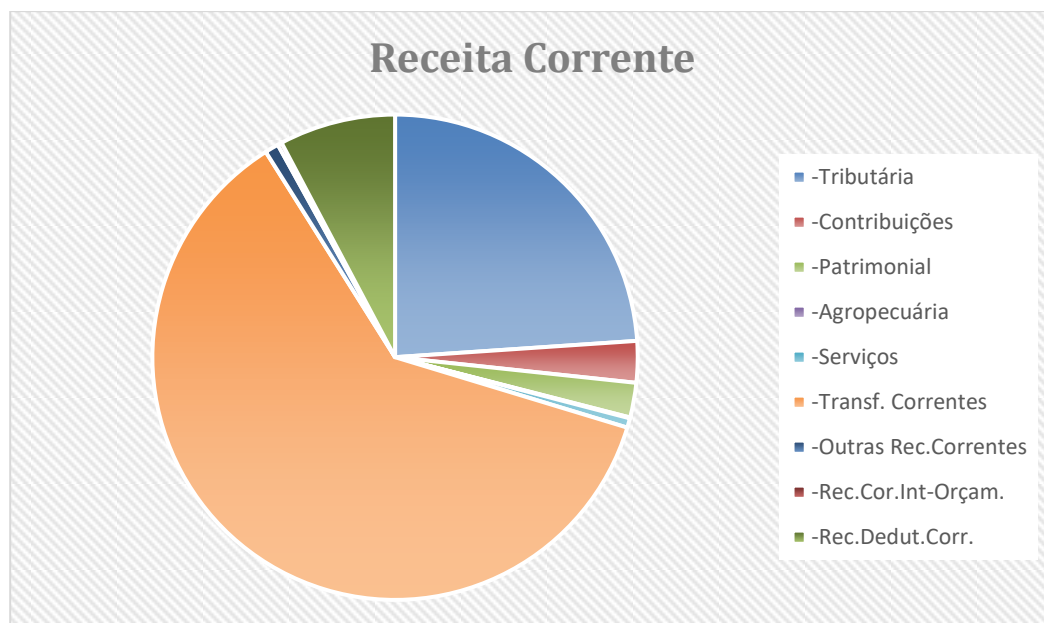

A Receita se comportou, em resumo, por categoria e fonte, da seguinte forma no **exercício de 2022**: a Receita Corrente Bruta realizada no exercício ficou **14,83%** acima dos valores inicialmente previstos; as Receitas de Capital foram realizadas em **35,47% abaixo** da inicialmente prevista, gerando uma Receita Total Líquida realizada a maior em **10,31%** dos valores inicialmente previstos no Orçamento.

Nas Receitas Correntes, destacam-se as Receitas de Transferências, representando **65,13%** da Receita Corrente Bruta; as Receitas Tributárias Próprias com **25,42%** da Receita Corrente Bruta; dentre as mais significativas, tem-se ainda a rubrica Receitas de Contribuições, compostas pela Contribuição Econômica para Iluminação Pública e pelas Contribuições Sociais dos Servidores ao Fassemi e ao Previjuí, que representam **5,29%** da Receita Corrente Bruta. Em relação às Receitas de Capital, destacam-se as Operações de Crédito com **76,06%** da Receita de Capital Realizada. Por fim, completa o quadro das Receitas o item Receitas Intraorçamentárias Correntes com **0,44%** da Receita Corrente Bruta, que se referem às Contribuições Patronais do Executivo e do Legislativo para o atendimento à saúde do servidor (Fassemi) e Receitas Intraorçamentárias de Capital com **6,12%** da Receita de Capital Bruta que se refere a amortização de empréstimo do Demei Distribuição ao Executivo no ano 2022.

Quadro 5.1 – RESUMO DAS RECEITAS TRIBUTÁRIAS PRÓPRIAS – EXERCÍCIO DE 2022

TÍTULOS	PREVISÃO	ARRECADADAÇÃO	VARIAÇÃO	S/Total
			%	
IPTU	30.278.800,00	33.312.713,66	10,02	33,68
IRRF	15.126.100,00	20.240.123,15	33,81	20,46
ITBI	8.991.100,00	7.698.286,65	-14,38	7,78
ISS	22.629.800,00	24.357.590,39	7,64	24,63
TAXAS	11.108.000,00	13.301.835,57	19,75	13,45
CONTRIB.MELHORIA	8.900,00	2.030,70	-77,18	0,002
TOTAIS	88.142.700,00	98.912.580,12	12,22	

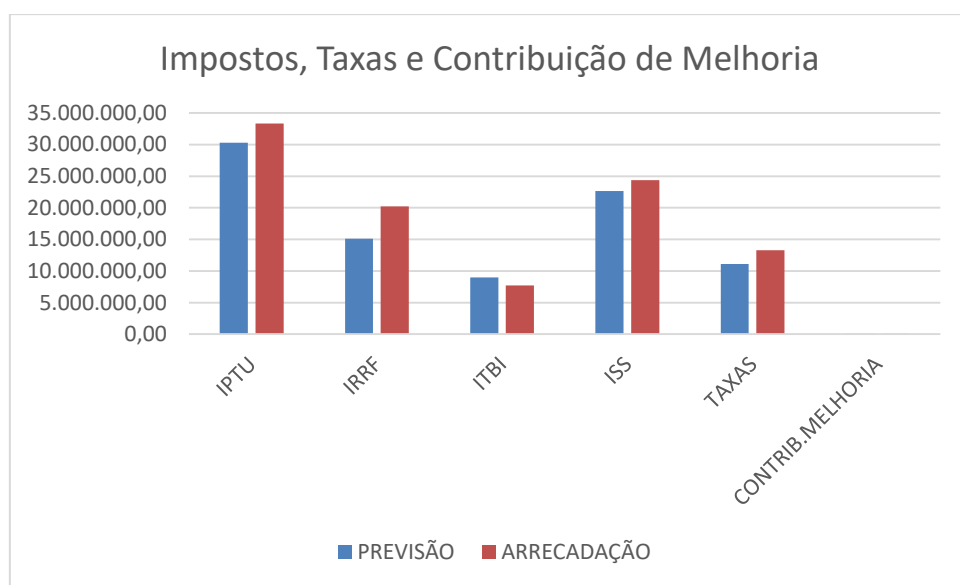

A Receita Tributária Própria foi realizada em **12,22%** a maior dos valores inicialmente previstos para o exercício de 2022, onde se destaca em primeiro lugar a arrecadação do IPTU como a maior fonte da receita tributária própria com **33,68%** do total, seguindo-se o ISS com **24,63%**, o IRRF com **20,46%** e as Taxas com **13,45%**, sendo as demais com menor proporção, como o ITBI com **7,78%** e a Contribuição de Melhoria com **0,002%**.

As Receitas provenientes de Transferências Correntes, por força de mandamento constitucional, tais como o FPM, o IPI, o FUNDEB, o ICMS, o IPVA e outras fontes básicas da receita pública transferida pela União e pelo Estado ao Município, produziram o montante de **R\$ 253.377.276,56** (duzentos e cinquenta e três milhões, trezentos e setenta e sete mil, duzentos e setenta e seis reais e cinquenta e seis centavos), conforme se demonstra a seguir no **quadro nº 5.2**:

Quadro N° 5.2 – RESUMO DAS RECEITAS DE TRANSFERÊNCIAS – EXERCÍCIO DE 2022

Acompanhamento das Receita de Transferências

	PREVISÕES	ARRECADAÇÃO	%	Variações % S/Prev./Real
TRANSFERÊNCIAS				
FPM	53.050.700,00	65.503.166,88	25,85	23,47
ITR	140.100,00	191.397,80	0,08	36,62
ICMS	68.147.100,00	67.461.957,76	26,63	-1,01
IPI – Exportação	977.500,00	656.026,44	0,26	-32,89
IPVA	17.520.000,00	21.879.307,54	8,64	24,88
FUNDEB	48.658.000,00	51.872.134,59	20,47	6,61
OUTRAS	37.580.700,00	45.813.285,55	18,08	21,91
TOTAL	226.074.100,00	253.377.276,56	100	12,08

Dentre as Receitas de Transferências Correntes no exercício de 2022, destacam-se as relativas ao ICMS com **26,63%** das Transferências totais, seguindo-se as do FPM com **25,85%**, o Fundeb com **20,47%**. Outras Transferências da União, do Estado e de outras fontes, com **18,08%**, e o IPVA com **8,64%**, seguidas pelo IPI Exportação e ITR com pouca representatividade.

Merece destaque, ainda, a comparação do comportamento da arrecadação do quadriênio 2019/2020/2021/2022, conforme quadro seguinte:

Quadro N° 06 – COMPARAÇÃO DA RECEITA BRUTA ARRECADADA NO PERÍODO DE 2019/2022

Crescimento das Receitas últimos 4 anos

EXERCÍCIO	REC.CORRENTES	REC. CAPITAL	TOTAL
			R\$
2019	252.764.000,21	14.824.456,51	267.588.456,72
2020	297.117.367,86	7.437.739,39	304.555.107,25
2021	306.139.004,77	7.214.604,02	313.353.608,79
2022	355.270.051,28	19.968.006,08	375.238.057,36

Em Valores históricos

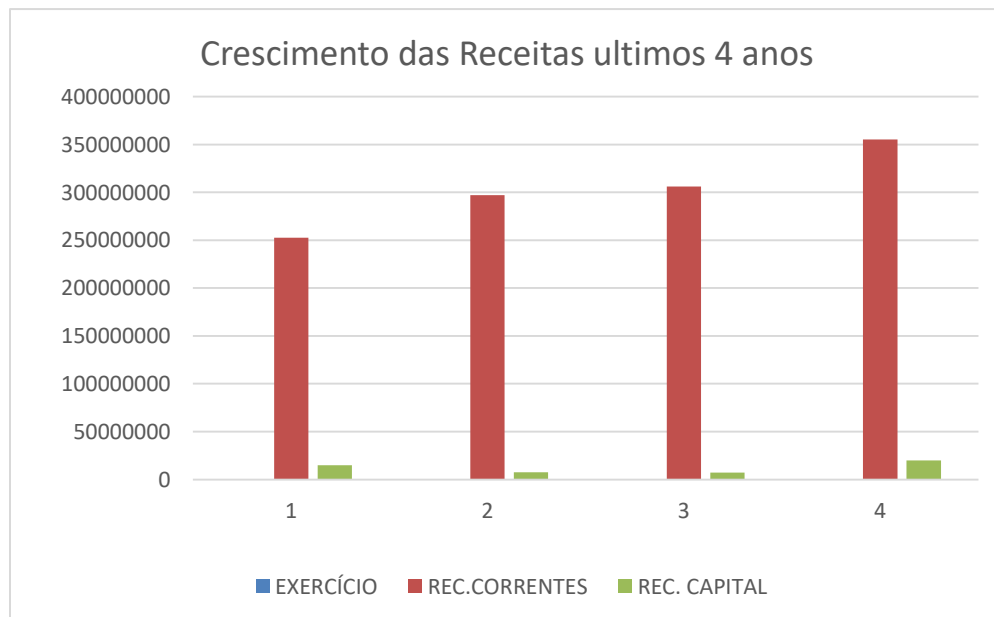

O quadro nº 06 evidencia a evolução positiva, em valores originais, da **Receita Corrente** arrecadada pela Administração Direta nos quatro últimos exercícios: do exercício de 2019 para 2020 o crescimento foi de 18,9%, do exercício de 2020 para o exercício de 2021 o crescimento foi de 12,28%, comparando 2022 com ano 2021, o crescimento foi de 16,05%. Já as **Receitas de Capital** de 2019 para 2020 apresentou uma redução de 50,11% e do exercício de 2020 para 2021 também redução de 2,45% e 2021 para 2022 um crescimento de 176,77%, isso devido a realização da operação de credito após o período eleitoral.

Quadro Nº 07 RESUMO DA DESPESA AUTORIZADA E EXECUTADA POR ÓRGÃO – EXERC. DE 2022

ÓRGÃO DO GOVERNO	AUTORIZADA	EXECUTADA	%	SALDO NÃO UTILIZADO	
	R\$	R\$		R\$	%
Câmara Municipal de Vereadores	9.832.400,00	8.149.488,74	2,16	1.682.911,26	2,35
Gabinete do Executivo Municipal	5.084.300,00	4.809.170,49	1,28	275.129,51	0,38
Secr.Mun.Governo	3.046.408,23	2.852.288,95	0,76	1.624.766,58	2,27
Secr. Mun.da Administração	13.224.800,00	13.094.935,12	3,47	129.864,88	0,18
Secret. Municipal do Planejamento	2.512.800,00	2.259.978,23	0,60	4.764.535,14	6,66
Secret. Municipal do Fazenda	8.216.600,00	7.852.446,47	2,08	364.153,53	0,51
Secret.Munic.Desen Social	15.342.374,53	11.890.028,80	3,15	3.452.345,73	4,83
Secr.Mun.Des.Econom	3.835.700,00	3.225.352,22	0,86	610.347,78	0,85
Secret. Mun. da Educação	118.928.389,22	113.494.679,21	30,10	5.433.710,01	7,60
Sec.Mun.Desenvolvimento Rural	26.177.630,00	22.541.448,61	5,98	3.636.181,39	5,09
Sec.Mun. Desenv.Urbano	62.923.493,40	43.595.133,16	11,56	19.328.360,24	27,03
Secr.Mun.Saude	124.793.192,06	108.030.539,37	28,65	16.762.652,69	23,44
Encargos Gerais do Município	13.084.763,38	13.067.034,60	3,47	17.728,78	0,02
Secr.Mun.do Meio Ambiente	17.851.000,00	12.034.107,56	3,19	5.816.892,44	8,14
Reserva de Contingência	125.000,00	0	0,00	125.000,00	0,17
Secret. M. Cultura, Esporte e Turis	10.028.052,64	8.024.452,33	2,13	2.003.600,31	2,80
Secret. M. de Habitação	13.518.960,00	2.106.511,05	0,56	11.412.448,95	15,96
TOTAL	448.525.863,46	377.027.594,91	100	71.498.268,55	100

A Despesa pública assim se desdobrou, global e resumidamente, por Órgão de Governo e por Função, quadros 7 e 8, respectivamente:

O **Quadro 7** evidencia o esforço de cada Órgão de Governo em racionalizar gastos, para fazer frente às determinações Constitucionais, à Lei de Responsabilidade Fiscal, bem como o fechamento do exercício fiscal com superávit econômico e financeiro preconizado pelo Chefe do Executivo. Os percentuais representativos de valores de despesas não empenhadas, de um lado, representam a participação de cada órgão na economia feita pelo Município.

A maior parcela dos recursos foi destinada à Secretaria Municipal da Educação, executando com **30,10%** da despesa, seguida pela Secretaria da Saúde com **28,65%**; a Secretaria Municipal de Desenvolvimento Urbano alcançou o terceiro lugar na aplicação dos recursos com **11,56 %** das despesas totais. A Secretaria Municipal de Desenvolvimento Rural ficou com a fatia de **5,98%** e as demais secretarias com uma fatia menor que 5%.

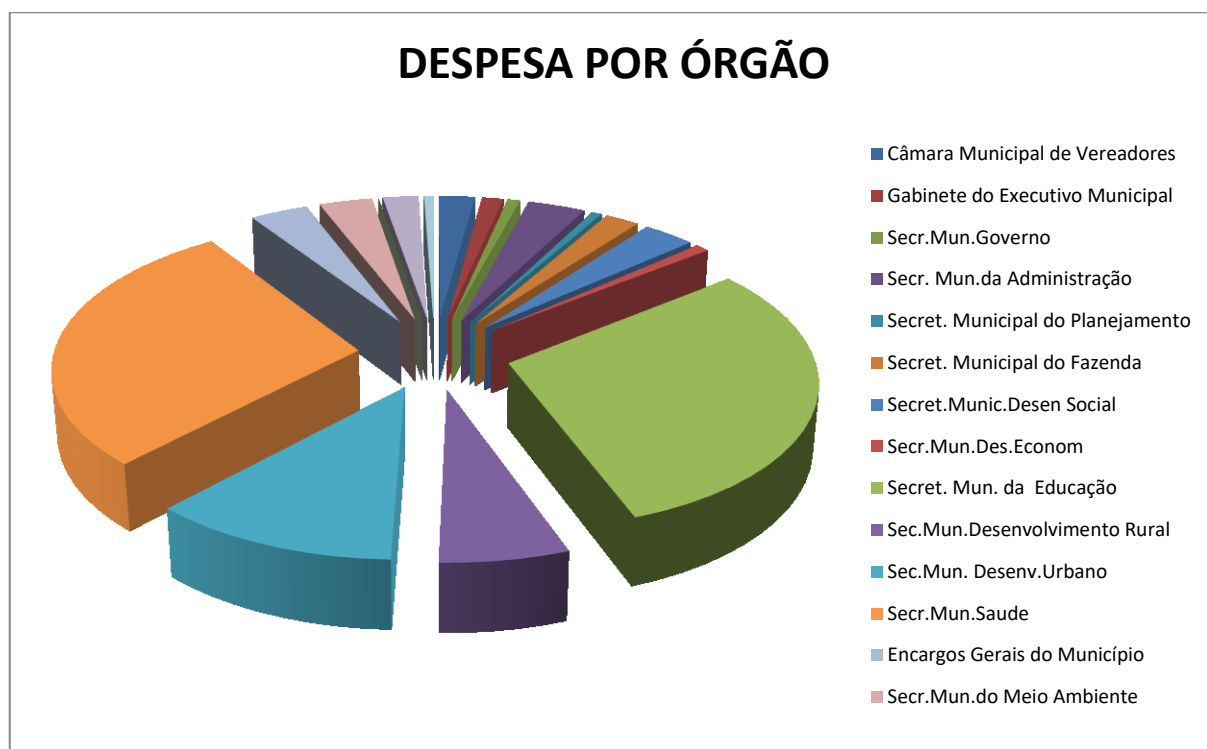

Quadro Nº 08 – DESPESA EXECUTADA, POR FUNÇÃO DE GOVERNO - EXERCÍCIO. DE 2022

FUNÇÕES	R\$	%
Legislativa	7.012.760,87	1,86
Administração	47.838.480,89	12,69
Segurança Pública	177.755,42	0,05
Assistência Social	10.938.997,89	2,90
Saúde	95.350.034,86	25,29
Trabalho	0,00	0,00
Educação	96.189.522,46	25,51
Cultura	3.040.863,05	0,81

Urbanismo	30.527.429,34	8,10
Habitação	1.028.837,88	0,27
Saneamento	1.903.429,54	0,50
Gestão Ambiental	8.979.587,53	2,38
Agricultura	18.711.407,57	4,96
Industria	4.342,70	0,00
Comércio e Serviços	533.385,32	0,14
Desporto e Lazer	2.413.600,21	0,64
Encargos Especiais	52.377.159,38	13,89
Reserva de Contingência	0,00	0,00
TOTAL	377.027.594,91	100,00

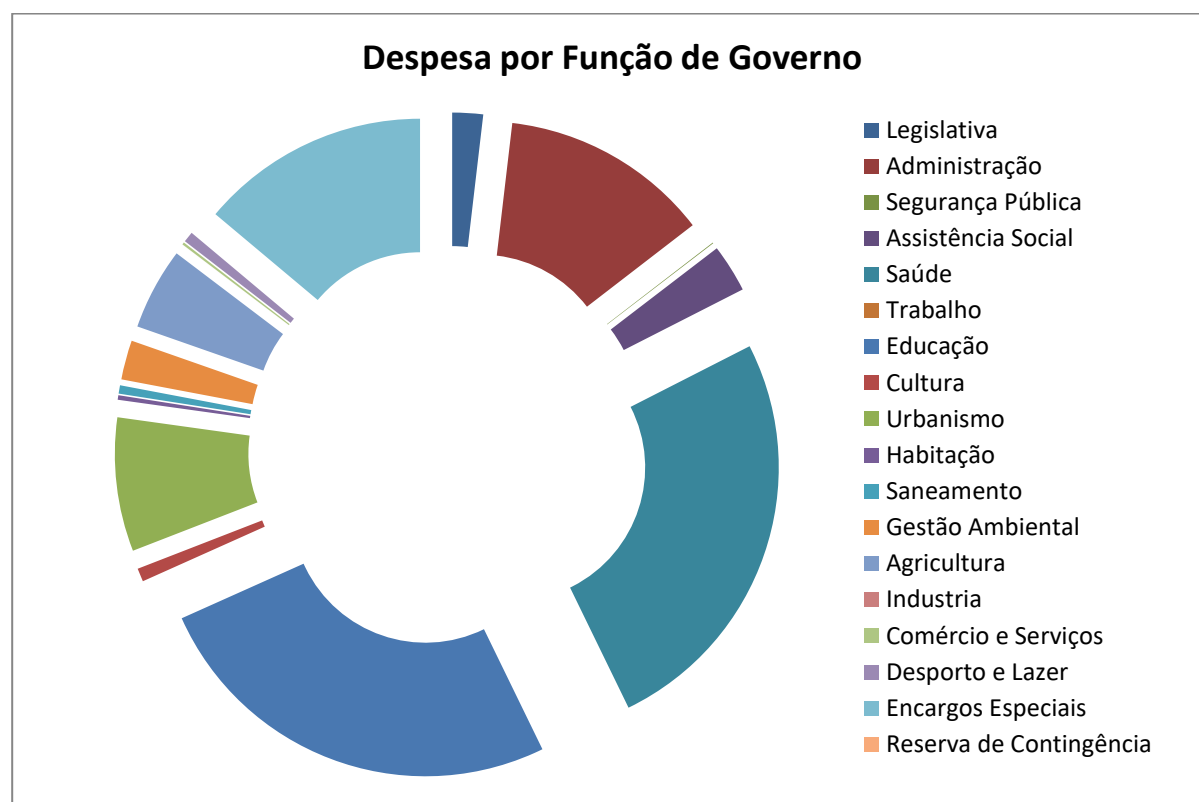

A despesa executada, agora apresentada por função de governo, procura evidenciar os gastos públicos segundo sua finalidade. De certa forma, também em **2022**, a função com maior fatia de recursos foi Educação com **25,51%**, seguindo a função Saúde com **25,29%**, Encargos Especiais com **13,89%**, Administração com **12,69%**, seguindo outras com menor incidência.

Merece destaque, ainda, a comparação do comportamento da Despesa no quadriênio 2019/2020/2021 e 2022, conforme quadro seguinte:

Quadro N° 09 – COMPARAÇÃO DA DESPESA EMPENHADA NO PERÍODO 2019 a 2022
(sem Intra-orçamentária)

EXERCÍCIO	DESP.CORRENTE	DESP.CAPITAL	TOTAL
2019	220.883.766,79	26.235.818,86	247.119.585,65
2020	208.563.027,94	23.782.054,41	232.345.082,35
2021	261.884.261,86	14.334.605,65	276.218.867,51
2022	277.908.931,10	41.680.425,50	319.589.356,60

Em valores históricos.

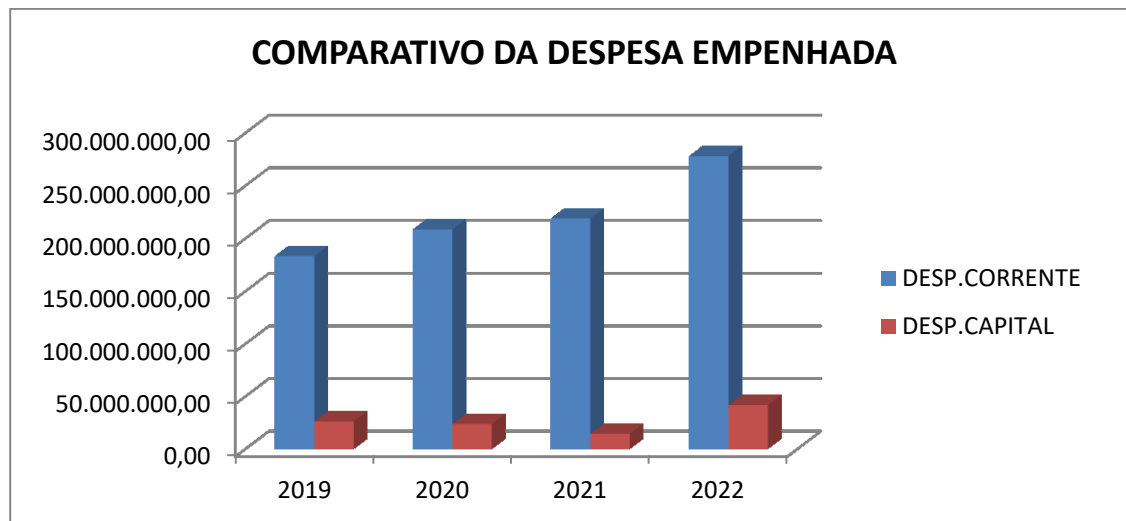

O quadro n° 09 evidencia a evolução, em valores originais, da despesa empenhada pela Administração Direta nos quatro últimos exercícios: do exercício de 2019 para 2020 um crescimento de 10,89% e do exercício de 2020 para 2021 um crescimento de 0,39% e de 2021 para 2022 evoluiu 37,00%.

Quadro N° 10– RESUMO DOS RECURSOS E DESPESAS APLICADAS EM EDUCAÇÃO CONFORME STN – SECRETARIA DO TESOURO NACIONAL – EXERCÍCIO DE 2022

RECEITAS DE IMPOSTOS	LIMITE CONSTITUCIONAL
IPTU	27.121.519,18
IRRF	20.240.123,15
ITBI	7.698.286,65
ISS	22.340.891,70

Repasse FPM	65.503.166,88
ITR	191.397,80
Repasse ICMS	67.461.957,76
IPVA	21.879.307,54
IPI s/Exportações	656.026,44
Multa e Juros da D.A IPTU	1.597.920,48
Multa e Juros da D.A ISS	523.337,71
Divida ativa tributaria de IPTU	4.478.081,51
Divida ativa tributaria de ISS	1.274.388,74
Multa e Juros do IPTU	115.192,49
Multa e Juros do ISS	218.972,24
TOTAL	241.300.570,27
(-) Deduções	3.577.526,19
Base de calculo Constitucional p/ Educação	237.723.044,08
Mínimo Constitucional exigido 25%	59.430.761,02
TOTAL DAS DESPESAS DE MDE CUSTEADAS COM RECURSOS DE IMPOSTOS	85.415.211,91
(-) RESULTADO LÍQUIDO DAS TRANSFERÊNCIAS DO FUNDEB	21.840.074,42
(-) CANCELAMENTO, NO EXERCÍCIO, DE RESTOS A PAGAR INSCRITOS COM DISPONIBILIDADE FINANCEIRA DE RECURSOS DE IMPOSTOS VINCULADOS AO ENSINO	22.214,86
DESPESAS PARA FINS DE LIMITE CONSTITUCIONAL	63.552.922,63
APLICAÇÃO EM MDE SOBRE A RECEITA RESULTANTE DE IMPOSTOS	26,73

O **Quadro nº 10** demonstra a receitas e a obrigação do Executivo quanto a aplicação de recursos recebidos de Impostos no MDE – Manutenção e Desenvolvimento do Ensino Fundamental e Infantil e Fundeb (25% conforme a Constituição Federal). O Município de Ijuí aplicou **26,73%** dos recursos de impostos em MDE e Fundeb.

Quadro Nº 11 - RESUMO DOS RECURSOS E DESPESAS APLICADAS EM EDUCAÇÃO CONFORME LOM – LEI ORGANICA MUNICIPAL – EXERCÍCIO DE 2022

TOTAL DAS RECEITAS DE IMPOSTOS	241.300.570,27	% a aplicar
(-) Deduções	3.577.526,19	
Base de calculo p/ Educação	237.723.044,08	83.203.065,43
(-) RESULTADO LÍQUIDO DAS TRANSFERÊNCIAS DO FUNDEB	21.840.074,42	7.644.026,05
RECEITAS APLICAÇÕES FINANCEIRAS FUNDOS	636.176,26	222.661,69
OUTROS RECURSOS VINCULADO EDUCAÇÃO	6.289.550,23	2.201.342,58
RENDIMENTOS APLIC FINANCEIRA DE OUTROS RECURSOS	370.671,58	129.735,05
RECEITAS PARA FINS DE LIMITE Lei Orgânica Municipal	266.859.516,57	93.400.830,80
DESPESAS APLICADAS EM EDUCAÇÃO 2022	Empenhadas	Liquidadas
Função 12 - Educação	96.189.522,46	94.219.317,66
Restos a pagar Liquidados com Rec Vinculados a Manutenção de Ensino		4.680.661,19
	96.189.522,46	98.899.978,85
% APLICADO em 2022 cfe LOM		37,06

O **Quadro nº 11** demonstra a receitas e a obrigação do Executivo quanto a aplicação de recursos recebidos de Impostos, na Educação. Conforme nossa Lei Orgânica Municipal, deverá aplicar **35%** na Educação. Conforme relata o quadro, no **ano 2022**, o Município de Ijuí aplicou **37,06% em educação**.

Quadro Nº 12 – RESUMO DOS RECURSOS E DESPESAS APLICADAS EM SAUDE

Receita Resultante de Impostos (Próprios e de Transferências)	232.179.624,47		
Despesas Próprias com Ações e Serviços Públicos de Saúde	58.480.824,25	25,19%	20%

O **quadro 12** apresenta um resumo das despesas aplicadas em Saúde no ano 2022. Da receita resultante de impostos, recursos próprios e de transferências ocorridas no valor de **R\$ 232.179.624,47**, aplicamos **25,19%**, ou seja **R\$ 58.480.824,25**.

Quadro Nº 13 – TABELA DOS INDICES LEGAIS – EXERCÍCIO DE 2022

DISPOSITIVOS LEGAIS	EDUCAÇÃO		SAÚDE	
	MÍNIMO	APLICADO	MÍNIMO	APLICADO
-Constituição Federal	25,00%	26,73%	15,00%	25,19%
-Lei Orgânica Municipal/LDO	35,00%	37,06%	20,00%	25,19%

No que se refere aos gastos com Educação no **ano 2022**, o Município de Ijuí, apresenta os limites mínimos cumpridos, ou seja, no limite estabelecido pela Constituição de 25%, atingiu-se **26,73%** e o limite estabelecido pela Lei Orgânica Municipal de **35%**, onde estão também compreendidos total dos gastos do Município, atinge o percentual de **37,06%**.

Em relação aos gastos com Saúde, o limite mínimo estabelecido pela Constituição Federal é de 15% de recursos próprios e a Lei Orgânica Municipal estabelece um mínimo de 20%, o Município de Ijuí empenhou e liquidou **25,19%** de recursos próprios em Saúde.

Quadro Nº 14 – RESUMO DA DESPESA AUTORIZADA E EXECUTADA, POR CATEGORIA ECONÔMICA – EXERCÍCIO DE 2022

CATEGORIA ECONÔMICA	AUTORIZADA	% S/ TOTAL	REALIZADA	%S/TOTAL	SALDO NÃO UTILIZADO	%S/ TOTAL
DESPESAS:						
Correntes	313.397.836,30	69,87	277.908.931,10	73,71	35.488.905,20	49,64
-Pes.Enc.Sociais	154.347.275,04	34,41	146.793.209,53	38,93	7.554.065,51	10,57
-Juros e Enc.Div.	1.806.500,00	0,40	1.806.300,00	0,48	200,00	0,00
-Out.Desp.Cor	157.244.061,26	35,06	129.309.421,57	34,30	27.934.639,69	39,07
De Capital	75.944.027,16	16,93	41.680.425,50	11,06	34.263.601,66	47,92
-Investimentos	75.518.127,16	16,84	38.264.025,50	10,15	37.254.101,66	52,10
-Inv.Financeiras	9.300,00	0,00	0	0,00	9.300,00	0,01
-Amort.Divida	3.416.600,00	0,76	3.416.400,00	0,91	200,00	0,00
Reserva de contingência	125.000,00	0,03	-		-	0
Despesa Intra	59.059.000,00	13,17	57.438.238,31	15,23	1.620.761,69	2,27
TOTAL	448.525.863,46	100	377.027.594,91	100,00	71.498.268,55	100,00

O **quadro nº 14** apresenta o comportamento das Despesas, por Categoria Econômica e principais Elementos de Despesas, no exercício de **2022**. O maior volume ficou por conta das Despesas de Pessoal e Encargos Sociais, com **38,93%**, seguindo Outras Despesas Correntes com **34,30%** e Juros e Encargos da Dívida com apenas **0,48%** da despesa total. Nas Despesas de Capital (11,06% das despesas totais), predominaram os Investimentos, atingindo o percentual de **10,15%** da despesa total. As demais rubricas de despesas de capital são de pouca expressão no conjunto da Administração Direta. Do confronto entre as Receitas Realizadas e as Despesas Executadas em 2022, constata-se a existência de um Superávit na execução orçamentária, consubstanciado no Balanço Orçamentário, no valor de **R\$ 561.776,74** (quinhentos e sessenta e um mil, setecentos e setenta e seis reais e setenta e quatro centavos).

RECEITA ARRECADADA LÍQUIDA.....R\$ 377.589.371,65
 DESPESA REALIZADA.....R\$ 377.027.594,91
SUPERÁVIT ORÇAMENTÁRIO LÍQUIDOR\$ 561.776,74

2 – GESTÃO FINANCEIRA

Considerando que a gestão financeira dos entes públicos observa o regime misto, onde se registram as Receitas efetivamente recebidas (Regime de Caixa) e se oneram as Despesas Empenhadas - pagas e a pagar, inclusive as Despesas de Exercícios Anteriores (Regime de Competência), evidenciando a alta expressão desse complexo contábil que cerca a gestão financeira no contexto das contas públicas, conforme demonstram os quadros seguintes:

Quadro Nº 15 –DEMONSTRAÇÃO DA MOVIMENTAÇÃO FINANCEIRA DO EXERCÍCIO DE 2022

RUBRICAS	R\$	RUBRICAS	R\$
Receita Orçamentária	377.589.371,65	Despesas Orçamentárias	377.027.594,91
Transf. Financeira Recebidas	23.257.287,36	Tansf. Financ. Concedidas	22.213.000,00
Receita Extra Orcamentárias	120.624.394,69	Despesas Extra Orcamentárias	87.812.141,93
Saldo Exercícios Anteriores	107.867.535,37	Saldo Exercício Atual	142.285.852,23
TOTAL	629.338.589,07	TOTAL	629.338.589,07

Quadro Nº 16 – DEMONSTRAÇÃO RESUMIDA DO RESULTADO FINANCEIRO EM 31/12/2022

ATIVO DISPONÍVEL	R\$ 142.285.852,23
(-) PASSIVO CIRCULANTE.....	R\$ 35.834.427,27
SUPERÁVIT FINANCEIRO.....	R\$ 106.451.424,96

O superávit financeiro apurado no final do **exercício de 2022** é de R\$ 106.451.424,96 (cento e seis milhões, quatrocentos e cinquenta e um mil, quatrocentos e vinte quatro reais e noventa e seis centavos) e é apurado pelo confronto das disponibilidades (livres e vinculadas), diminuído das dívidas totais (de curto prazos). Porém, para verificar-se o Superávit Financeiro Líquido deve-se diminuir também os valores de Restos a Pagar Não Processados no valor de **R\$ 2.621.457,57**, o que resulta em um Superávit Financeiro Líquido geral de **R\$ 103.829.967,39** (cento e três milhões, oitocentos e vinte nove mil, novecentos e sessenta e sete reais e trinta e nove centavos).

3 – GESTÃO PATRIMONIAL

A gestão patrimonial representa o verdadeiro estuário da Contabilidade Pública, porque para seu Balanço, convergem todos os resultados das diversas contas do Ente Público. Por este motivo, cumpre ressaltar aqui, o acréscimo patrimonial no valor de **R\$ 34.150.879,76** (trinta e quatro milhões, cento e cinquenta mil, oitocentos e setenta e nove reais e setenta e seis centavos), se demonstra a seguir:

O Ativo do Balanço Patrimonial (a soma dos valores dos bens e direitos realizáveis) é representado pelos seguintes elementos patrimoniais destacados nos quadros nº 16 e 17 que seguem:

Quadro Nº 17 – RESUMO DOS ELEMENTOS DO ATIVO EM 31/12/2022

ATIVO	R\$
Disponível	142.285.852,23
Créditos a Curto Prazo	44.455.352,87
Outros Créditos a Receber de Curto Prazo	0,00
Estoques - Almoxarifados	1.980.799,29
Créditos Realizáveis de Longo Prazo	9.872.789,26
Investimentos Permanentes	1.107.275,92
Bens Imóveis	169.334.115,21
Bens Móveis	0,00
Deduções (Depreciações e outras)	
Intangível	81.515,18
TOTAL DO ATIVO (APLICAÇÕES)	369.117.699,96

O Ativo apresentou uma evolução positiva no exercício, em especial do Ativo Circulante – especialmente representado pelas disponibilidades, bem como no Ativo Não-Circulante, representado pelos acréscimos nos bens móveis e imóveis.

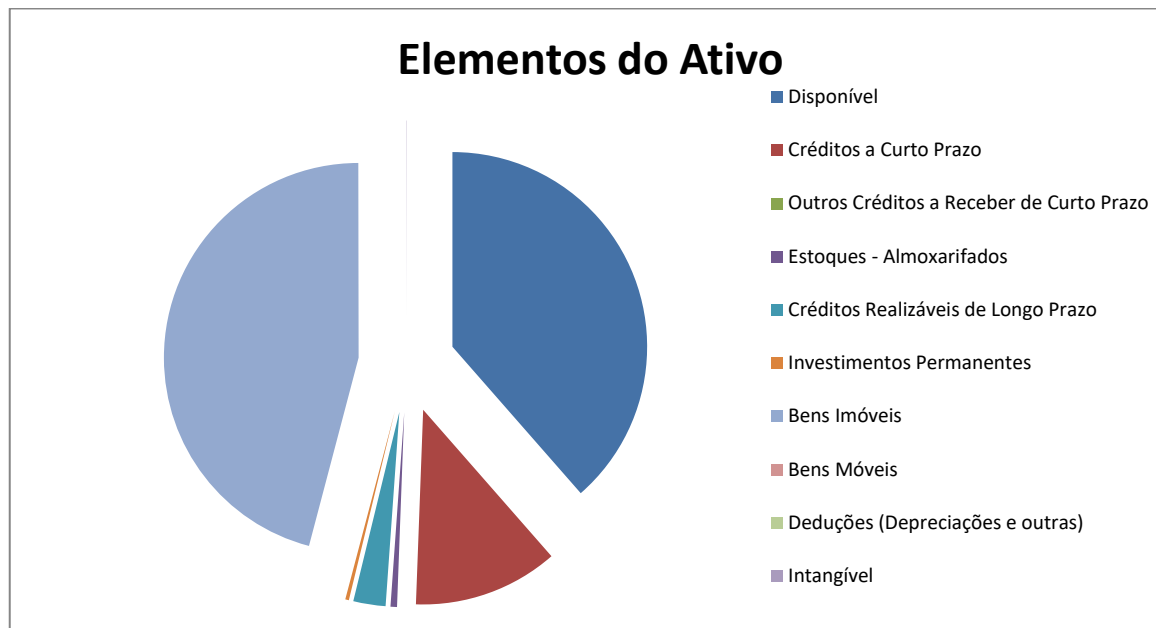

**Quadro Nº 18 – RESUMO DOS ELEMENTOS DO PASSIVO E PATRIMÔNIO LÍQUIDO
EM 31/12/2022**

PASSIVO	R\$
Obrigações Trabalhistas	18.380.111,38
Empréstimos e Financiamentos de Curto Prazo	4.889.553,15
Fornecedores e Contas a Pagar de Curto Prazo	3.757.364,98
Outras Obrigações de Curto Prazo	8.807.397,76
Empréstimos e Financiamentos de Longo Prazo	20.536.533,46
TOTAL DO PASSIVO	56.370.960,73
PATRIMÔNIO LÍQUIDO	312.746.739,23
TOTAL DO PASSIVO E PL (FONTES)	369.117.699,96

O Passivo representa as obrigações do Município que devem ser cumpridas no curto e no longo prazos. Completa o quadro das Fontes de Recursos, o Patrimônio Líquido, que é o que sobra ao Município em termos de bens e direitos realizáveis após a cobertura de todas as suas dívidas.

Em relação ao Passivo Circulante, destacam-se as obrigações trabalhistas decorrentes da folha de pagamento dos servidores, que passou a ser paga até quinto dia útil, após alteração da lei orgânica do Município e os Restos a Pagar, compostos basicamente por obrigações de curto prazo com fornecedores e prestadores de serviços cujos compromissos têm vencimento previsto para o início do exercício de 2022, bem como contas a pagar decorrentes de retenções de folha de pagamento de servidores. O Passivo Não Circulante é constituído por obrigações decorrentes de parcelas de financiamentos de investimentos para infraestrutura realizados pela Administração, com vencimento de longo prazo.

**Quadro 19 – COMPARATIVO DA EVOLUÇÃO DO PATRIMÔNIO LÍQUIDO –
SALDO PATRIMONIAL, EM 31 DE DEZEMBRO, EM VALORES HISTÓRICOS**

EXERCÍCIO	SALDO PATRIMONIAL-R\$
2016	129.196.158,21
2017	127.608.273,13
2018	136.328.425,65
2019	153.810.074,02
2020	215.689.205,01
2021	278.595.859,47
2022	312.746.739,23

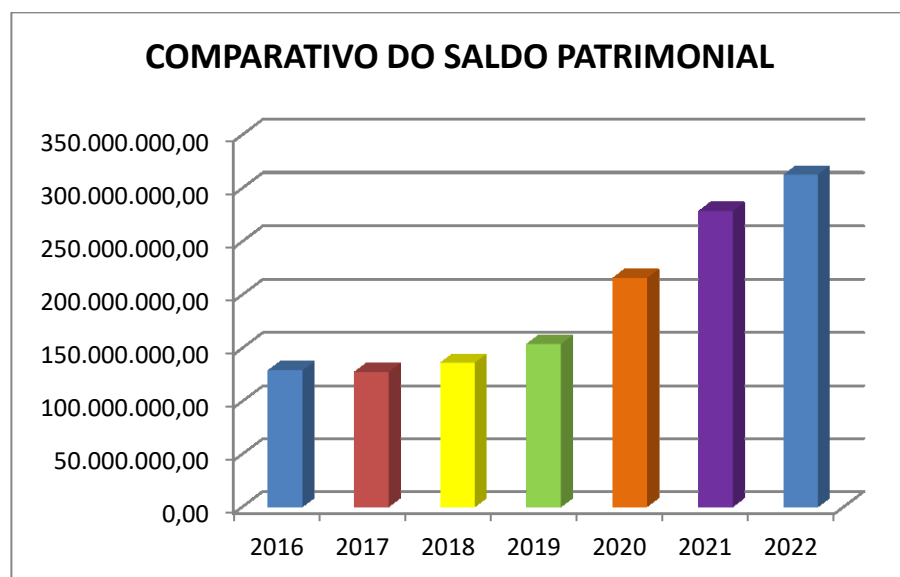

Do **Quadro 19**, chega-se ao **saldo patrimonial líquido**, ou seja, à posição líquida do patrimônio em **31/12/2022**, que resulta do confronto entre os valores do Ativo e do Passivo, sendo este o Patrimônio Líquido, representado pela importância de **R\$ 312.746.739,23** (trezentos e doze milhões, setecentos e quarenta e seis mil, setecentos e trinta e nove reais e vinte três centavos) contra um Patrimônio Líquido de R\$ **278.595.859,47** (duzentos e setenta e oito milhões, quinhentos e noventa e cinco mil, oitocentos e cinquenta e nove reais e quarenta e sete centavos) de 2021, ou seja, uma evolução de **12,25%**.

CONCLUSÃO

O presente relatório resume o produto econômico-financeiro do esforço do Executivo Municipal na realização das receitas para fazer frente às despesas da Administração Direta, que após os efeitos da imposição da Lei Complementar 173/2020, e com o fim da pandemia do Coronavírus, o Setor Público e Econômico em geral tanto o Governo Federal como o Governo Estadual e Municipal voltaram a normalidade na realização da despesa pública, em especial, no Município de Ijuí, concedendo a recomposição salarial dos servidores.

Também, com relação à execução da despesa ressaltou-se o evento da Portaria nº 67/22 do MEC a qual homologou o Parecer nº 2/2022/CHEFIA/GAB/SEB/SEB, de 31 de janeiro de 2022, da Secretaria de Educação Básica do MEC, que apresenta o piso salarial nacional dos profissionais do magistério da educação básica pública para o ano de 2022, que contribuiu para o aumento significativo na despesa com pessoal, além de ter sido concedido através de Lei Municipal a recomposição salarial e aumento (ganho real) aos demais servidores do quadro geral.

Da mesma forma, com relação às Despesas de Capital do Poder Público no exercício de 2022, tiveram um crescimento significativo (190,76%) se comparados com o ano de 2021, sendo que a maior parte destes recursos foi aplicada em investimentos, no montante de R\$ 38.264.025,50.

De outra parte, com relação à Receita e conforme quadro demonstrativo, no exercício de 2022, em comparativo da Receita Prevista com a Realizada, resultou numa variação positiva de **10,31%** evidenciando com isso também, o esforço do Executivo Municipal no sentido de implementar e desenvolver ações que visam atingir as metas projetadas durante a sua gestão. Destaca-se ainda, no contexto da receita, os recursos advindos da Operação de Crédito contratada junto à Caixa Econômica Federal – FINISA, com o ingresso do primeiro desembolso no valor de R\$ 15.150.458,65.

Diante deste quadro vivenciado, foi possível dar continuidade aos serviços de atendimento às demandas da comunidade, com ênfase para Saúde e Educação, bem como em melhorias na infraestrutura urbana e rural cujas ações estavam previstas na Lei de Diretrizes Orçamentária para o ano de 2022.

ANDREI COSSETIN SCZMANSKI
Prefeito

SERAFIM MARQUES FERREIRA
Secretário da Fazenda